PER CHI HA QUALCOSA DA DIRE: 199/108108
APERTO AL PUBBLICO

LA STAMPA

PER CHI HA QUALCOSA DA RIDIRE 199/103103
IL SERVIZIO È IN TELESELEZIONE
RAI DI TUTTO, DI PIÙ

ANNO 132. N. 132. SABATO 16 MAGGIO 1998 L. 1.500 (*) / L. 2.500 CON SPECCHIO. (AL SABATO ABBINAMENTO OBBLIGATORIO TRANNE CHE IN PIEMONTE, LIGURIA E VALLE D'AOSTA)

REDAZIONE, AMMINISTRAZIONE, TIPOGRAFIA: [illegible] TORINO, V. MARENCO 32, TEL. 011/6568111. TX. 221121. FAX 011/655306; ROMA: V. [illegible] 50, TEL. 06/4700[illegible]; MILANO: P.ZZA CAVOUR [illegible] TEL. 02/760571. FAX 02/[illegible]. ABBONAMENTI: 10121 TORINO, V. ROMA 80, TEL. 011/6568334/335. FAX 011/5627985. ITALIA 6 NUMERI (C.C. POST. 7104) CONSEGNA DEC. POSTA ANNO L. 308.000; ESTERO L. 677.000. ARRETRATI L. 3.000. USA: LA STAMPA (USPS 684-930) PUBLISHED DAILY IN TURIN ITALY, $ USA 800 YEARLY. PERIODICALS POSTAGE PAID AT L.I.C. NEW YORK AND ADDRESS MAILING OFFICES. SEND ADDRESS CHANGES TO LA STAMPA C/O SPEEDIMPEX USA INCORPORATION - 3600 48TH AVENUE - L.I.C. NY 11101 - 2421.

(*) PREZZI «TANDEM»: L. 1.800, E A RICHIESTA ANCHE «IL MATTINO DELL'ALTO ADIGE»; L. 1.700, E ANCHE «IL CORRIERE», A FOGGIA E PROVINCIA, OBBLIGATORIAMENTE CON LA «GAZZETTA DEL MEZZOGIORNO», A L. 2.000. A RICHIESTA CON MARKET A L. 2.800. A RICHIESTA CON VHS AZZURRO MONDIALE, A L. 12.900. ESTERO: AUSTRALIA $ A. 4.00; ARGENTINA Pesos 4; AUSTRIA SC. 26; BELGIO FB. 75; BRASILE IM 4.20; CANADA $ C. 3; CIPRO Cyp. 1.10; CZ-KCS 68; DANIMARCA KR. 15; EGITTO E.P. 8; FINLANDIA FMK 10; FRANCIA FR. 12; GERMANIA D.M. 3.50; GRECIA DR. 450; INGHILTERRA P. 1.30; LUSSEMBURGO FL. 75; MALTA Cents 50; MESSICO NS 10; NORVEGIA KR. 15; OLANDA FL. 4; PORTOGALLO Cont. Esc. 350; SPAGNA Pts. 250; CANARIE Pts. 300; SUD AFRICA RD. 9.95; SVEZIA SKR. 15; SVIZZERA FRS. 2.80; CANTON TICINO FRS. 2.50; UNGHERIA HUF 250; USA $ 2.50. SPED. IN A. P. [illegible] ART. 2 COMMA 20/B LEGGE 662/96 - TO

CONCESSIONARIA PUBBLICITA': PUBLIKOMPASS SPA: 20123 MILANO, VIA CARDUCCI 29, TEL. 02/24424.611, FAX 02/24424.490. 10126 TORINO, C. M. D'AZEGLIO 60, TEL. 011/6655211, FAX 011/6665300. TARIFFE: MODULO MM 45X30; FESTIVI, POSIZIONE O DATA RIGORE TARIFFA IN PARENTESI. OCCASIONALI L. 1.500.000 (1.800.000), COMM.LI L. 1.400.000 (1.680.000), SABATO L. 1.800.000, RIC. PERS., IL VENERDI', L. 1.250.000 (1.500.000), VENERDI' + SABATO L. 1.700.000, VENERDI' + DOMENICA L. 1.550.000; FINANZIARI E LEGALI L. 1.300.000 (1.560.000), NECROLOGI L. [illegible] LA PAROLA (FAMIGLIA 12.500); ANNIVERSARI E RINGRAZIAMENTI L. 15.000. PIU' IVA. IL GIORNALE SI RISERVA DI RIFIUTARE QUALSIASI INSERZIONE

9 771122 178003 80516

Cresce la preoccupazione nel mondo, Clinton invia 10 mila marines nel Sud-Est asiatico

Nell'inferno di Giakarta 220 morti

Subarto ordina la repressione, stranieri in fuga

TRAGEDIA GRECA IN ASIA

E' come una tragedia greca», aveva detto tre mesi fa all'«Economist» un giornalista di Giakarta, «siamo spettatori impotenti di una caduta inesorabile nel caos economico, sociale e politico». La profezia letteraria è diventata una terribile realtà. La tragedia greca (col suo fatalismo, col corso delle cose che scavalca la volontà degli uomini) è ora una tragedia indonesiana e, in un senso più ampio, una tragedia asiatica.

Eppure, tre mesi fa, ancora si poteva sperare in qualche compromesso, in una evoluzione controllata della crisi. Almeno in Occidente. Il Fondo Monetario Internazionale aveva dettato le sue condizioni per un pacchetto di aiuti di 43 miliardi di dollari e forse il presidente Suharto, alla vigilia del suo settimo mandato, le avrebbe rispettate (nonostante una prima ambigua risposta). Forse l'economia di un Paese di 200 milioni di abitanti, che era arrivato a produrre una ricchezza pari a due terzi di quella dell'India, che ha una popolazione cinque volte maggiore, si sarebbe ripresa. Forse il caos sociale, che ora si esprime in allucinanti saccheggi e devastazioni, si sarebbe evitato. Ma Suharto, come appunto un eroe tragico, un eroe negativo, della tradizione classica (e spesso lo sono i vecchi dittatori al tramonto), non ha avuto la forza o la volontà d'indirizzare il corso delle cose verso una soluzione costruttiva. Si è trincerato nel bunker di un potere personale e nepotista.

Suharto è a suo modo uno dei grandi personaggi dell'Asia contemporanea. Giovane ufficiale nella seconda guerra mondiale, collaborazionista con gli

Aldo Rizzo

CONTINUA A PAG. 8 PRIMA COLONNA

Soldati indonesiani con blindati sorvegliano in forze le strade di Giakarta dopo gli scontri e le violenze dei giorni scorsi

GIAKARTA. Seicento carri armati pattugliano la capitale indonesiana in appoggio a incursori, «marines» e agenti antisommossa che, dopo aver usato i bastoni, ora attraversano la città sparando. E' la durissima risposta del regime di Suharto, rientrato a precipizio dal viaggio egiziano, alla più feroce e disperata rivolta da trent'anni a questa parte. Le ultime notizie dicono che con la notte, dopo la distruzione ed il saccheggio dei negozi, l'assalto delle bande comincia a colpire casa per casa. Ed il bilancio di tanta violenza - mentre inizia l'esodo degli stranieri che verrà agevolato da 10.000 marines inviati in zona da Clinton - è salito a 220 morti, la maggioranza dei quali arsi vivi ieri in un supermercato che stavano saccheggiando. Il fuoco, appiccato da altri predatori, li ha intrappolati al terzo piano dello shopping center. Poliziotti e vigili del fuoco non sono intervenuti ed i corpi sono stati portati giù in strada dalla gente del quartiere. **Zaccaria A PAG. 7**

Frank Sinatra è morto a 82 anni

«La Voce» s'è spenta

Addio a un mito. Frank Sinatra, «La Voce», è morto ieri a Los Angeles per un attacco cardiaco. Aveva 82 anni. Fu anche attore (vinse un Oscar). Cordoglio in tutto il mondo. **Levantesi, Robiony Romagnoli, Soria e Venegoni, con un ricordo di Pavarotti ALLE PAG. 2, 3, 4 E 5**

IL FANTASMA DELLA GIOVINEZZA

FRANK Sinatra se n'è andato, a ottantadue anni. E' stato la voce dell'amore per tutti quei ragazzi europei che, nella scoperta dell'America dopo la seconda guerra mondiale, ne furono affascinati perché era melodico ma dava al genere una speciale nobiltà esotica e perché quando cantava lui, con la sua dizione limpida, precisa, riuscivano persino a capire cosa volessero dire le canzoni. La stupenda voce carezzevole ha accompagnato tante passioni, i di-

Lietta Tornabuoni

CONTINUA A PAG. 4 PRIMA COLONNA

LO STILE DI UN DURO

CI incontrammo al «Toots Shor», un night club sulla 52ª Strada a una cena organizzata da Bennett Cerf, l'editore di Random House. Bennett aveva il debole per i personaggi famosi e quella sera invitò Frank e me. Io ero con mia moglie, lui con un'amica. Era il 1968. Bob Kennedy non era ancora stato ammazzato e parlammo di lui, di politica. Frank mi apparve come un essere pensante, non una star. Era sincero, dolce, onesto, calmo. Era deluso dai Kennedy, che lo aveva-

John Updike

CONTINUA A PAG. [illegible] PRIMA COLONNA

Il paese si svuota in un quarto d'ora. Tutela dell'Ambiente, scontro Ronchi-Costa

Piove, la gente abbandona Quindici

Campania, notte di paura: pronta l'evacuazione di Sarno

SALERNO. In Campania si è vissuta un'altra notte di paura. Sono bastati dieci minuti, perché sotto la pioggia, arrivata di colpo, violentissima, poco prima delle 20, Quindici diventasse un paese fantasma. Il piano di preallerta, organizzato dalla Protezione civile, ha funzionato. Il paese è stato evacuato: l'esodo si è svolto con ordine, gli abitanti di Quindici erano impauriti ma non si sono lasciati prendere dal panico; hanno trascorso la notte nei centri di accoglienza nella speranza di poter tornare a casa dopo il temporale. Sull'altro versante della montagna, a Sarno, il sindaco ha decretato nel pomeriggio lo stato di preallarme. Il cielo in serata era gravido di nuvole nere, ma non pioveva.

Alta tensione ieri tra il ministro dei Lavori pubblici, Paolo Costa, e quello dell'Ambiente, Edo Ronchi. I due sono ancora divisi sull'attribuzione della competenza per la difesa del territorio. **Milone A PAG. 14**

Bilancia: ho ucciso 20 volte

Genova, confessione del serial killer che si attribuisce un delitto in più

Cerrato, Conti e Giovara A PAGINA 15

Spaventa al vertice Consob

Comit: «Nessun progetto di fusione» E Bancaroma perde in Borsa il 4,3%

di Stefano Lepri e Armando Zeni A PAGINA 18

Aids, vaccino italiano in corsa

Per l'Istituto superiore di Sanità «risultati incoraggianti sulle cavie»

SERVIZIO A PAGINA 16

LUNEDI' CON LA STAMPA

«Tuttosoldi» speciale Irpef

Lunedì, con «La Stampa», numero speciale di «Tuttosoldi» dedicato a «Unico 98», il nuovo modello per la denuncia dell'Irpef con esempi per la compilazione e le detrazioni per lavoratori e pensionati.

Lomellina, la donna ha ferito anche una bambina poi si è tolta la vita

Folle viaggio per fare una strage

Uccide l'ex marito, il convivente, la madre e una cugina

LE TESTATE LEADER PER LA TUA TRANQUILLITA' FISCALE
il fisco
impresa
RASSEGNA TRIBUTARIA
CODICE TRIBUTARIO MARINO
ETI S.p.A. Viale Mazzini, 25 00195 ROMA
PER INFORMAZIONI: TEL. 06/3217774 3217538 - FAX: 06/3217808

DA OGGI CON LA STAMPA

Specchio e il Cd 3 di musica classica

PAVIA. Per mesi si è allenata al poligono di tiro, poi ha comprato una pistola calibro 22 e ha fatto un massacro. «Una tragedia della follia», dice il procuratore di Vigevano, Manfredda. Antonella Tempella, 35 anni, postina, prima uccide l'ex marito Enrico Praga con cinque colpi, poi fulmina il convivente Giuseppe Dormelandi con due colpi alla nuca. Terza vittima la cugina Mariuccia: la trova con la figlia Camilla di 3 anni in braccio, spara un colpo solo, il proiettile passa per la testa di Camilla, le distrugge un occhio ed entra nel cervello della mamma. I carabinieri sono già sulle tracce della killer. Provano a bussare in casa della madre, Giuseppina Negri, invano: sfondata la porta trovano l'anziana morta in cucina. Un solo colpo alla testa. In una camera al primo piano, c'è Antonella: si è sparata guardandosi allo specchio. **Cerruti e Poletti A PAG. 13**

Il Guardasigilli: non emergono violazioni di legge. La replica: è il portavoce della Procura

«Non punisco il Pool». E Berlusconi attacca Flick

Riforme, il futuro Presidente della Repubblica sarà eletto col doppio turno

IL CAVALIERE E D'ALEMA

«Sono pronto a trattare»

PALERMO. «Sono pronto a incontrare D'Alema». Silvio Berlusconi (nella foto) spara a zero contro Prodi e Flick, ma sulle riforme tratta. **Mauro A PAG. 11**

ROMA. Dopo l'esposto di Berlusconi contro i magistrati di Milano per «attentato agli organi costituzionali», arriva la risposta del ministro della Giustizia: inchieste o ispezioni sul pool non sono in programma: «Non emergono palesi violazioni di norme processuali che impongano urgenti accertamenti a fini disciplinari». E avverte che l'esecutivo non vuole «interferire nell'attività della magistratura con atti che potrebbero avere il significato di pressione». A chi gli rimprovera un «atteggiamento appiattito», Flick risponde di non avere «timori reverenziali verso alcun ufficio giudiziario». Il presidente di Forza Italia replica: il ministro è il portavoce della procura. Intanto Montecitorio ha approvato l'elezione in due turni del presidente della Repubblica, che potrà essere eletto al compimento dei 40 anni. **Martini, Rampino e Singer ALLE PAG. 10 E 12**

Sinatra è morto a Los Angeles stroncato da un attacco cardiaco: aveva 82 anni

Addio Frank, voce dell'amore

L'eredità contesa, duecento dischi e sessantatré film

LOS ANGELES. Frank Sinatra, l'artista italo-americano che ha regalato al mondo canzoni come «Fly me to the Moon», «Stranger in the Night» e «My Way», il genio musicale che per tre generazioni ha definito più di ogni altro la canzone popolare americana, è morto a Los Angeles nella notte di giovedì di un attacco di cuore. Aveva 82 anni, *Ol' blue eyes*. E se ne va, con lui, l'ultimo sopravvissuto del «rat pack», quel gruppo di cantanti buontemponi costituito da Sammy Davis, Dean Martin, Peter Lawford che Sinatra incoraggiava prima dei concerti: «Dobbiamo divertirci e goderci la vita, perché morire dev'essere una gran seccatura».

Una seccatura che era nell'aria da un bel po' di tempo, da quando nel gennaio del 1997 Francis Albert Sinatra venne ricoverato in quello stesso ospedale dove è deceduto ieri, il Cedars-Sinai di Beverly Hills, per complicazioni polmonari. I giornali del mondo intero annunciarono che il cantante era arrivato alla fine, che un prete era accorso per dargli l'estrema unzione. Ma dopo dieci giorni, una sigaretta che gli pendeva dalle labbra, Sinatra lasciò l'ospedale. C'è tornato altre tre volte, in questo anno e mezzo. E sempre, apparentemente, per andare incontro alla sua fine. Tre mesi fa la sua morte venne anzi ufficialmente annunciata da un'agenzia di stampa e la famiglia si vide costretta a smentire la notizia. Quando giovedì sera è stato portato d'urgenza al Cedars, la moglie Barbara era dunque ottimista. Ma alle 22,50 se n'è andato. Poco dopo, Barbara, è stata raggiunta dai tre figli che il cantante aveva avuto da Nancy Barbato, la prima moglie: Nancy, Frank jr. e Tina, quella di «These Boots are made for Walking».

«Ero un suo grande ammiratore» ha fatto sapere Bill Clinton. E Ernest Borgnine, che recitò con lui: «Frank ha dato veramente a tutti».

Nel momento del trapasso, si sa, tutti diventano grandi e virtuosi. Ma nella vita di Sinatra c'erano anche delle ombre. La sua arroganza. La sua impazienza, i suoi presunti legami con Lucky Luciano e altri mafiosi che avrebbero ispirato a Mario Puzo il personaggio di Johnny Fontaine ne «Il padrino». Se poi ci si mette a misurare la sua voce, lo stesso Sinatra, che per mezzo secolo è stato noto in tutto il mondo semplicemente come «The Voice», ha riconosciuto che quella di Tony Bennett era più limpida. Ma fin da quando - un ragazzino magro, emaciato e che incuteva tenerezza - ha iniziato a cantare con le big bands, Sinatra ha sempre saputo esprimere un qualcosa di speciale. Primo dei Beatles e prima di Elvis Presley c'è stato lui, capace già nel lontano '43 di attrarre in Times Square decine di migliaia di donne in calzini bianchi corti e in totale adorazione che urlavano: «Frankie! Frankie!».

Nel corso della sua carriera, Frankie ha avuto anche dei momenti di crisi. All'inizio degli Anni 50, mentre l'America veniva travolta dal rock and roll, lui lasciò Nancy, sposò Ava Gardner e scoprì che la vera star tra i due era la nuova moglie. Ma nel '53 ebbe la sua rivincita, con l'Oscar per «Da qui all'eternità». Tornò a cantare, sfoderando una voce più profonda, più sicura e ha continuato fino alla fine a modo suo, senza farsi tentare dalle mode passeggere, finendo per attrarre a sé i personaggio più disparati: da Miles Davis a Billie Holliday, da Bruce Springsteen a Bono. Ha continuato a cantare e a far sognare fino al suo ultimo concerto nel 1994, facendo leva sui successi degli Anni 40 o rielaborando testi di George Harrison, di Paul Simon o di Stevie Wonder.

Ol' blue eyes sapeva che la sua fine era vicina, ma la morte lo ha colto senza aver saputo trovare una soluzione al conflitto che ha angustiato gli ultimi anni della sua vita: il disaccordo, anzi l'odio, che corre tra Barbara e i tre figli. Quando Barbara Marx, la vedova di Zeppo, è arrivata sulla scena nel 1976, Tina, Nancy e Frank jr ne avevano già viste tante. Le scene di gelosia nei confronti di Ava Gardner, le scappatelle con Elizabeth Taylor piuttosto che Natalie Wood o Judy Garland, il matrimonio con una diciannovenne, Mia Farrow, più giovane di loro. Il problema non era la presenza di una nuova moglie ma di questa donna arrogante, possessiva, astiosa. Si dice che è stato proprio per ripicca nei confronti di Barbara e per provare che era più in forma di lei che Nancy, due anni fa, ha deciso di posare nuda per «Playboy».

Con 600 milioni di dischi venduti, 200 album incisi e oltre sessanta film adesso c'è in ballo una fortuna, un patrimonio superiore al miliardo di dollari. Ma più che l'eredità monetaria l'oggetto del contendere è quella artistica. Barbara dice che a poter disporre dei dischi di Frank è lei, Nancy dice che come presidentessa della Sheffield Enterprises, la società dei business di Sinatra, questo diritto è suo. Frank se n'è andato senza aver risolto la questione. Dopo i funerali, Barbara e i figliastri saranno insieme, dal giudice.

Lorenzo Soria

La fine arriva dopo un'agonia durata un anno e mezzo tra lunghi ricoveri estreme unzioni e sorprendenti recuperi fisici

A sinistra Sinatra con Gene Kelly a destra con l'amico Dean Martin all'aeroporto di Londra

«THE VOICE»

LE CANZONI DI UNA VITA

Il cantante che ha sfidato il tempo

Da «Stranger in the night» a «My Way»

NON c'è morte più crudele, forse, ma forse anche liberatoria, della morte di un vecchio grande cantante. Perché un grande attore, un pianista, un pittore, loro possono sempre reinventare la propria arte, piegandola indifferente ai segni del tempo. Ma la voce di un cantante è uno strumento che il tempo consuma inesorabile. E se un artista muore quando quella sua capacità d'immutabile reinvenzione creativa si è spenta, ieri la morte fisica di Frank Sinatra ha soltanto suggellato un percorso che il tempo aveva già chiuso.

Eppure Sinatra è stato grande non soltanto per la qualità del suo stile interpretativo, che sapeva integrare con una misura assolutamente originale ritmo e melodia, le scansioni moderniezanti della rivoluzione jazzistica con i modi espressivi della tradizione musicale americana, Porter e Gershwin, Count Basie e Nelson Riddle. E' stato un grande anche perché aveva saputo vincere la legge del tempo al di là di ogni credibile limite, e ancora a 78 anni, nel 1994, aveva inciso un album di canzoni, «Duets II», capace di sorprendere per la residua bellezza della voce.

Grande, straordinario, Sinatra. Quando stava su un palcoscenico, soltanto la canzone di chiusura non era cambiata, che un tempo era stata la morbida «My Way» e ora invece aveva il ritmo brillante di «New York New York». Ma, per il resto, era davvero come se il tempo si fosse fermato e ancora in questi ultimi anni incantava il suo pubblico come sempre aveva fatto nel mezzo secolo di canzoni che gli stava alle spalle. E che canzoni: «I've Got You Under My Skin» di Cole Porter, «The Lady Is A Tramp», di Rodgers e Hart, «All Alone», di Irving Berlin, «The Best Is Yet To Come», di Coleman e Leigh. E poi «Night And Day», «The Song Is You», «September Song», «I Have Dreamed».

Fece i suoi primi esercizi canori con un gruppetto che senza molte fantasie si chiamava «The Hoboken Four», ma presto scelse la strada del solista. Il suo modello erano le sfumature confidenziali che Bing Crosby dettava alla musica, e Harry James, che per primo ne scoprì il talento e lo ingaggiò nella propria Big Band, disse in un giorno del '39: «Questo Sinatra somiglia a un topo bagnato, ha un nome che lui soltanto conosce, eppure, guardalo, si considera già il più grande cantante del mondo». La presunzione di Sinatra era pari soltanto al suo talento, e non ci mise molto tempo a trovare un conferma: Tommy Dorsey lo strappò all'orchestra di James a suon di dollari, e insieme incisero i più celebri successi di quegli anni, «The One I Love», «I'll Never Smile Again», «The Blue Of Evening», «How About You». Il suo primo disco d'oro è del '43, presto diventarono una pila alta come una torre.

Erano gli anni della guerra, i ragazzi stavano tutti al fronte e Sinatra interpretava felicemente il sogno che tutte le ragazze sognavano in quel tempo senza uomini in città.

La fine della guerra spinse però nell'ombra una voce e un volto che si erano identificati troppo con le ristrettezze dei Quaranta. Fu un brutto periodo, nessun impresario lo chiamava. Sembrava finita. Lo salvò «Da qui all'eternità», che nel '53 lo rilanciò nel grande giro. Sinatra ritrovò un contratto con la Capitol ma, soprattutto, trovò gli arrangiamenti stralucidi dell'ex-trombonista di Dorsey, Nelson Riddle: ne vennero le incisioni forse più belle nell'intera carriera.

Gli esordi come cantante A destra una foto recente con Liza Minnelli

L'abilità tecnica di Sinatra era stupefacente: il fascino che su di lui esercitava il trombone di Dorsey lo aveva spinto a studiare con grande cura l'emissione del fiato, e a servirsi con un controllo preciso ed efficace soprattutto dell'uso della respirazione circolare; la frequentazone poi dei grandi interpreti del jazz influenzò felicemente la dinamica dell'emissione vocale, spingendolo a riprendere con scat, sospensioni, e pause ritmiche, il fraseggio tipico dei 4/4.

Sinatra fu un gran padrino delle notti d'America. Al «Sands» di Las Vegas, e poi al «Caesar's Palace», fu spesso attrazione principale, con gli amici Dean Martin & Sammy Davis jr. Tornarono a riunirsi, nel «Rat Pack», ancora nella primavera dell'88. Ricordo il loro debutto a Oakland, in California: tre icone imprigionate in una nostalgia scanzonata e sbuffante, molto malinconica.

La prima volta che Sinatra annunciò il proprio ritiro fu nel '70. E per molti anni, la manfrina continuò a solleticare lo showbusiness. Ma alla fine, nell'ultimo concerto del '94, dovettero farlo smettere a forza, dopo che aveva avuto un collasso sul palcoscenico, in un teatro della Virginia. «Duets», con Liza Minnelli, Bono, Aretha Franklin, aveva scalato le hit d'ogni parte del mondo appena un anno prima; ma ora era proprio finita. Straricco, orgoglioso, insopportabilmente egocentrico, Mr. Sinatra ora stava solitario sopravvivendo alla propria leggenda. Lui, Frank, la Voce, era già morto, quella notte, sulle tavole di legno di un palcoscenico della Virginia.

Marinella Venegoni

UNA VITA IN PRIMA FILA

Dall'infanzia nel New Jersey ai trionfi di Hollywood

«The Voice» in compagnia del presidente John Fitzgerald Kennedy In basso Frank Sinatra a pochi mesi di vita

LOS ANGELES. Frank Sinatra avrebbe compiuto 83 anni tra qualche mese: era nato infatti il 12 dicembre 1915 a Hoboken, nel New Jersey. Queste le tappe più significative della sua carriera.

1935. Come cantante degli Hoboken Four vince la «Bowes Amateur Hour». E' il suo primo riconoscimento ufficiale.

1939. Sposa Nancy Barbato da cui avrà tre figli, Nancy, Frank Junior e Christina. Il matrimonio si conclude con il divorzio. Nello stesso anno incide il primo disco con la band di Harry James.

1940. Passa con la «big band» di Tommy Dorsey. Incide «Polka Dots and Moonbeams» e «I'll Never Smile Again».

1942. Decide di fare il cantante solista e la sua notorietà si consolida con le famosissime serate alla Paramount di New York. Tra i quaranta successi da solista, «Five Minutes More», «Mam'selle». Nei primi Anni Quaranta, Sinatra comincia la sua carriera a Hollywood con partecipazioni a musical come «Anchors Aweigh» e «On the Town».

1946. Recita in «The House I Live In», un cortometraggio con un messaggio di tolleranza e antirazzismo. Il film vince un Oscar speciale.

ANNI CINQUANTA. Il nuovo decennio porterà Frank Sinatra a incidere una serie di album, per la maggior parte arrangiati da Nelson Riddle.

Tra i più significativi, «Songs for Swinging Lovers» e «In the Wee Small Hours».

1951. Sposa in seconde nozze l'attrice Ava Gardner. Anche questo matrimonio si concluderà con un divorzio.

1952. A 37 anni, dopo un' emorragia delle corde vocali, l'agenzia Mca lo licenzia. Sinatra chiede alla Columbia Pictures di scritturarlo come il soldato Angelo Maggio nel film «Da qui all' eternità» con Burt Lancaster. La Columbia accetta.

Frank Sinatra con Aniello Dellacroce esponente della famiglia mafiosa dei Gambino

1953. Interpreta il film «Da qui all'Eternità», vincendo l'Oscar come attore non protagonista. Tra gli altri film non musicali del decennio, «L'uomo dal braccio d'oro» e «Va e uccidi».

ANNI SESSANTA. In piena beatlesmania, riesce a mettere a segno numerosi successi: «Something Stupid» con la figlia Nancy, «Stranger in the Night», «That's Life», «Summer Wind».

1966. Sposa l'attrice Mia Farrow da cui poi divorzierà.

1971. Vince il suo terzo Oscar: il «Jean Hersholt Award», il premio per un personaggio dello spettacolo che si è distinto per l'impegno umanitario.

1973. Ritorna sul palcoscenico con «Ol' Blue Eyes Is Back».

1976. Sposa Barbara Marx, ex moglie di Zeppo Marx.

1980. Pubblica l'album «Trilogy» che contiene la colonna sonora di «New York, New York».

1985. Riceve la Medaglia per la Libertà dal presidente Ronald Reagan.

1993. Conquista nuovi fan anche tra le ultime generazioni con «Duets».

1996. Vince il Grammy Award per la migliore interpretazione vocale nella sezione pop tradizionale con l'album «Duets II».

(s. n.)

Il momento del massimo trionfo a Hollywood: Sinatra prende l'Oscar come miglior attore non protagonista per «Da qui all'eternità»

Il cantante testimonia di fronte al Gran Giurì per aver «sfondato la porta sbagliata» alla ricerca di Marilyn Monroe nel 1957

e da tempo era sofferente: al suo capezzale i parenti in perenne lite

Crebbe col culto della mamma: lei lo portava in riva al fiume gli indicava New York e diceva «da grande dovrai fottertela»

Sinatra, a sinistra con Sammy Davis; qui sopra con Tommy Dorsey

GAY TALESE

Negli Anni Quaranta, quando in Italia c'era ancora il fascismo e negli Stati Uniti la mafia, Frank Sinatra prima riuscì a fare accettare gli italo-americani in questo Paese e poi li rese addirittura orgogliosi delle loro origini

LARRY RIVERS

Frank era un ragazzo duro. Cominciò a lavorare con il trombettista Tommy Dorsey, che lo prese nella sua band. Aveva solo 22 anni e si accontentava di 10 dollari la settimana, pur di cantare in un gruppo già famoso. Mi piaceva il suo swing, ma non mi piaceva il modo in cui trattava le donne

Un intreccio di attrazione e repulsione lo ha legato all'America: nel suo mondo i Kennedy e Sam Giancana

Diceva: «Cosa volete da me? Nei night dove ho lavorato fin da quando ero ragazzo non c'erano premi Nobel»

«Napoleon», un uomo solo

Una vita nel nome del padre e del Padrino

NEW YORK

Il prete aveva bevuto di primo mattino e non si ricordava più con che nome doveva battezzare il marmocchio. «Come il padre», gli suggerì qualcuno. Lui barcollò dall'altare della chiesa di Hoboken, sulle rive dell'Hudson e andò a informarsi. Sbagliò persona: invece che al padre, Martin, chiese al padrino del bimbo. «Lei come si chiama?». «Francis», rispose quello. Il sacerdote, rinfrancato, fece il suo dovere: «Io ti battezzo, Francis Sinatra, in nome del padre...».

In nome del padrino, a essere precisi. Cosa poteva esserci di più simbolico nella prima apparizione pubblica dell'uomo che non sarebbe mai più tornato dietro le quinte? Il prete è comunque incolpevole: anche se avesse bevuto meno vodka e l'avesse battezzato Martin, come doveva, non ne avrebbe cambiato il destino. Marty Sinatra, come Frank Sinatra, sarebbe stato comunque «Il bastardo», «L'Adorabile Mina Anti-Uomo», «Napoleone», «L'Intoccabile», «Il canarino», «The Night Fighter». Poiché l'essenza di un uomo non è nel nome che gli danno quando non sanno cosa sarà, ma nei soprannomi che gli affibbiano quando lo hanno conosciuto, è attraverso questi che può essere ricostruita la storia di Frank Sinatra e la fascinazione, un misto di attrazione e repulsione, che lo ha legato all'America.

Il Bastardo. Era l'affettuoso nomignolo datogli da sua madre, la gentile Dolly, professione: mammana. In un Paese di mammoni, il piccolo Frank crebbe con il mito della mamma-mammana. Da lei imparò il linguaggio «leggero», la «sobrietà» nelle apparizioni e la dismisura nelle ambizioni. Lei lo portava sulla riva del fiume (con poco sforzo: abitavano a River Road), con il vestito tre pezzi gessato e il braccialetto d'oro, gli indicava New York e gli spiegava: «Devi fottertela». Lui la prese alla lettera. Nessuno dei due pensava che, qualche decina d'anni dopo, quella strada sarebbe stata ribattezzata Sinatra Drive e che gli avrebbero consegnato le chiavi della città. Il «Bastardo» adorava la mammana. Dirà, sessanta anni più tardi, parlando con il suo biografo in una camera d'albergo a Montecarlo: «Ho sempre amato la stessa donna: lei». Per fortuna sua, esistevano in circolazione un'infinità di copie. Dolly (nonostante la teorica somiglianza) mise il veto a tutte le fidanzate di Frank, si oppose a tutte le mogli, a tutte le scelte. Lo voleva ingegnere. Si ritrovò per figlio «La Voce» più famosa del mondo. «Bastardo», gli disse.

«L'adorabile mina anti-uomo». Strano ma vero, il soprannome non glielo mise una donna, ma un uomo: Peter Lawford, il suo migliore amico (finché non cominciò a uscire con Ava Gardner dopo il loro divorzio). Ma è un soprannome che sottoscrissero tutte. Le fecero esplodere. Ava, l'unica che potesse reggere la scena accanto a lui, disse, con la finezza e l'efficacia che le erano proprie: «Con Frank non ci sono mai problemi a letto. I problemi cominciano sulla strada per il bidet». Lungo quel fatidico percorso inciamparono le storie con Lauren Bacall, Shirley MacLaine, Mia Farrow e tutte le altre. Esplodevano loro, esplodeva lui o esplodeva qualcos'altro. Ava Gardner raccontò che una notte, in un albergo di New York, la chiamò dalla suite di fianco alla sua. Litigarono al telefono. Lui disse: «Non ce la faccio più». Lei udì uno sparo. Corse nell'altra stanza. Lo trovò riverso sul letto. Lo girò. «Hello», disse Frank. Aveva sparato al materasso. Due giorni dopo incideva per lei: «I'm a fool to Want you», sono un pazzo a volerti, a volere un amore che non può essere vero. Eppure si sposarono. Si lasciarono dopo undici mesi, quando lui la chiamò dal letto di un'altra. Lei esplose. Lui, no.

Perché era «L'Intoccabile». Il soprannome glielo mise Tony Curtis. «Non nel senso mafioso - spiegò - lui era il padrino di se stesso. Un padrino per la famiglia e gli amici». Un marine che arriva in soccorso di chi è in pericolo, armato di soldi e popolarità. Ma anche uno che detta le regole, per chi gli sta a fianco. Uno che sa di contare e a cui tutti lo ricordano.

«Napoleone» è il nome in codice che gli misero i Servizi segreti quando dovevano proteggerlo durante un incontro con uno dei presidenti americani che ha preso sottobraccio, portato al mare, ospitato alla sua tavola. Da Roosevelt a Clinton: una passione per tutti. Nel caso di Kennedy e Reagan, anche per le rispettive signore. Ricambiata caldamente da Nancy, dicono. Gelidamente, al solito, da Jacqueline. «Napoleone» aveva perfino il telefono rosso per comunicare con il leader sovietico installato nel suo ranch, in caso di visite improvvise di Jfk. «Napoleone», a un certo punto della vita, aveva tutto e la gente andava in giro con l'adesivo: «E' il mondo di Sinatra, noi ci limitiamo a viverci». «Napoleone» ammise che solo uno era più grande di lui: l'uomo che lo soprannominò «il canarino».

Quell'uomo era Sam Giancana, padrino vero, boss mafioso. Frank lo adorava. Gli regalò uno zaffiro a forma di stella e si lamentò perché Sam non lo portava abbastanza spesso. Con tutto il rispetto che aveva per Kennedy e quelli che sarebbero venuti dopo, disse: «Dovessi scegliere, meglio capo di Cosa Nostra che presidente degli Stati Uniti». Sam approvò. C'è una famosa, compromettente, foto di gruppo di Frank con i «ragazzi» come li chiamava lui. Da sinistra: Paul Castellano, Gregory De Palma, Frank, Thomas Marson, Carlo Gambino, Jimmy Fratianno, Salvatore Spatola, Joe Gambino, Richard Fusco. Sorridono. Frank ha appena cantato. Loro hanno appena macellato. «Cosa volete da me? - diceva Frank - Ho lavorato nei night fin da ragazzo. Non ci ho mai incontrato premi Nobel. Se San Francesco d'Assisi avesse lavorato nei night avrebbe conosciuto gli stessi ragazzi». Una bella foto anche per lui: San Francesco e i Lupi. Il canarino cantava per loro; faceva anche altro, probabilmente, ma hanno investigato per anni senza provare nulla. A qualcosa doveva pur servire l'amicizia con i Presidenti. Per lui anche «i ragazzi» erano solo amici. Amici che lo aiutavano a combattere la notte.

«The Night Fighter» aveva paura del buio e della solitudine. Diceva: «Loners are losers», i solitari sono perdenti. Che in America è perfino vero. Diceva: «Quando sono solo, la notte è un buco nero che mi inghiotte». L'ultima notte da solo la passò nel 1940. Poi, più. Le donne, «i ragazzi», la «benzina» intesa come Jack Daniel's, le sigarette (esibite anche sul palco per mostrare che sfidava «la voce»), qualunque cosa, qualunque persona. «Ti stai ammazzando» gli dicevano. «Se muoio, morirò alla mia maniera», rispose. «My way», ci fece anche una canzone, alla fine, che detestava. Forse perché era una delle ultime. Forse perché era perfino bella. Aveva tranquillizzato l'America nei Quaranta, dopo la guerra, con «The song is you»; l'aveva elettrizzata nel boom dei Cinquanta con «Come fly with me»; aveva cavalcato l'ottimismo kennediano dei Sessanta con «The best is yet to come»; era scomparso nei Settanta e ora tornava alla sua maniera, «My way», a combattere la notte che avanzava, la fine delle cose e delle persone, l'ultima nota prima del silenzio in cui anche «Napoleone», «l'Intoccabile» è, per sempre, un solitario senza voce.

Gabriele Romagnoli

I SUOI AMORI

A contribuire al mito di Frank Sinatra furono anche le innumerevoli donne che amò. Ebbe quattro mogli. Nel 1939 si sposò con **Nancy Barbato** (nella foto), la sua fidanzata sin dall'epoca dell'adolescenza. Con lei restò per ben undici anni; i due ebbero tre figli, Nancy, Frank jr e Tina, e dopo il divorzio rimasero in buoni rapporti. Stando alle tante biografie non autorizzate, Sinatra fu a un passo dal matrimonio anche con Marilyn Monroe e, dopo una corta a distanza durata anni, passò una notte d'amore con Jackie Kennedy.

L'attrice **Ava Gardner** (nella foto) fu come un uragano per Sinatra. L'aveva incontrata a Palm Springs nel 1947 ma solo dopo il divorzio con la Barbato la storia divenne di dominio pubblico. Un rapporto burrascoso: il matrimonio, celebrato il 7 novembre 1951 a Philadelphia, durò solo due anni, costellati di liti, gelosie, e del clamoroso tradimento di lei che gli preferì il torero Dominguín. Frank Sinatra non mancò di consolarsi. S'invaghì di Lauren Bacall, vedova di Humphrey Bogart e poi di una ballerina, Juliet Prowse.

Ma la lista - ufficiale e ufficiosa - degli amori di Sinatra è assai lunga. Tra i suoi flirt accreditati ci furono quelli con Grace Kelly, **Judy Garland** (nella foto), Marlene Dietrich, Liz Taylor, Lana Turner, Zsa Zsa Gabor, e anche Nancy Davis (futura moglie di Ronald Reagan). La leggenda di «Old blue eyes» dice anche che con le donne non fu un tenero amante, ma possessivo, geloso e violento. Con un'eccezione: Marilyn Monroe, amata per sette anni tra alterne vicende. Divennero per la prima volta amanti nel '54. Lui si era appena separato dalla Gardner, lei da Joe Di Maggio.

Nel 1966 un altro grande incontro per «The Voice», con la stella nascente dei «Peccati di Peyton Place», **Mia Farrow**: lui aveva compiuto 50 anni, lei era giovanissima, appena maggiorenne. All'inizio i due si amarono di nascosto, tra fughe a Las Vegas con i jet privati, weekend segreti in ville romantiche nel deserto del Nevada. Poi l'ufficialità, e un matrimonio che durò solo due anni, per incomprensioni dovute, si disse, alla differenza di età tra i due. L'attrice lo ricorda con commozione: «E' stato il mio primo amore».

Le ultime nozze, nel 1976, furono quelle con **Barbara**, ex modella e vedova di Zeppo Marx, uno dei celebri fratelli Marx. Dopo una vita di rapporti burrascosi, in quello con Barbara Sinatra trovò la pace affettiva, incrinata solo dal disaccordo di lei con i tre figli nati dal primo matrimonio. E' lei la donna che Frankie ha confessato più volte di aver amato di più. Per questo, tre anni fa i due tennero una tenera cerimonia a Malibù in cui si sposarono una seconda volta per festeggiare i vent'anni del matrimonio.

Non fu un grande attore, ma fornì la sua interpretazione migliore ne «L'uomo dal braccio d'oro»

«Bogart è stato il mio unico maestro»

Girò sessantatré film

Fred Zinnemann lo volle nel suo «Da qui all'eternità» con cui vinse l'Oscar da non protagonista

Generoso ma anche dispotico con gli amici, fu un «padrino» che non ammetteva critiche

E' chiaro che la maggior gloria dello scomparso Francis Albert Sinatra risiede altrove, ma anche quella che riguarda il suo cinema non è una gloriuzza. Intanto quantitativamente: 63 film (e forse il calcolo è per difetto) in circa mezzo secolo, a partire da «Notti di Las Vegas» del '41 e per finire alle soglie della vecchiaia, sono una specie di record. Trattandosi di un altro divo di Hollywood, basterebbero e avanzerebbero. Tanto più che fra le numerose pellicole di semplice intrattenimento, legate soprattutto nel primo decennio alle sue esibizioni di cantante, spiccano titoli pressoché leggendari rimasti nella storia della settima arte: «Da qui all'eternità», «L'uomo dal braccio d'oro», «Va' e uccidi», per nominarne solo alcuni. Si direbbe anzi che dalla sua filmografia emerge un mistero Sinatra.

Fisicamente smilzo, fragile, nevrotico, in contrasto con la voce suadente e intonatissima che l'ha reso immortale, Frankie sembrava destinato a non sfondare sugli schermi di Hollywood, popolati all'epoca da figure di ben più consistente prestanza. E mai un giorno in una scuola di recitazione, mai imparato da nessun maestro. Tranne che fu notato fra gli assidui colleghi e aspiranti attori riuniti intorno a Humphrey Bogart nel triste periodo della sua malattia: per fargli compagnia, e anche per avere illuminazioni sul loro mestiere. E quando contro il mito del Metodo l'interprete di «Il mistero del falco» tirò fuori la famosa frase «Io pratico il metodo Bogart», si può star certi che il nostro la riferì mentalmente a sé stesso preparandosi a teorizzare il «metodo Sinatra».

Aveva, certo, le sue carte segrete da giocare: uno speciale sguardo sperduto negli occhi azzurri e un sorriso accattivante che provocava tenerezza nelle spettatrici. E se nelle prime apparizioni era apparso legnoso e spaventato (non dimentichiamo che veniva da Hoboken, un quartiere dove qualcuno ha detto: «La statua della Libertà mostra solo il sedere»), a vederlo zampettare volonterosamente accanto ad un ballerino della classe di Gene Kelly in alcuni musicals, tra i quali lo straordinario «Un giorno a New York» ('49), molti si chiesero chi gli avesse insegnato le regole della danza moderna. E come mai fosse diventato, a differenza dei cantanti impalati davanti al microfono, un comprimario buffonesco, spiritoso e scatenato.

Tuttavia nel '53, quando si seppe che Fred Zinnemann stava cercando l'interprete del Soldato Maggio, da mettere vicino a campioni quali Burt Lancaster e Montgomery Clift in «Da qui all'eternità», l'autocandidatura di Sinatra fece sorridere. Era un brutto momento per lui, la voce sembrava compromessa, il matrimonio con Ava Gardner era in crisi. Durante la tournée in sottotono che fece allora in Italia il pubblico crudele lo accolse al grido «Dov'è Ava?», tranne a farsi conquistare dopo le prime canzoni e ammettere alla fine che comunque era sempre un grande. Ma che potesse trasformarsi in attore drammatico, impersonando quel soldatino destinato a morire in una scena commoventissima pareva davvero impossibile. E invece Zinnemann rischiò, Frank ce la mise tutta e il risultato fu un Oscar per il miglior attore non protagonista sul quale l'interessato riuscì a ricostruire anche la carriera di cantante e risollevare la propria immagine trasferendola nell'Olimpo dello spettacolo.

Frank Sinatra con Montgomery Clift (a sinistra) e Burt Lancaster nel film «Da qui all'eternità» e accanto con Gina Lollobrigida in «Sacro e profano»

«La recitazione di Frank Sinatra è oro puro»: lo scrisse a proposito di «L'uomo dal braccio d'oro» ('55) la temutissima e incontentabile Pauline Kael. Aggiungendo che la prova dell'attore era «ritmica, tesa e istintiva, eppure magnificamente controllata e dominata da un'eccezionale presenza scenica». E riconoscendo magari che Pauline non si è entusiasmata in egual modo per altre interpretazioni di Frank, la cui operosità come quella di tutti i divi che fanno un film dopo l'altro rischiò l'altalena degli alti e bassi, più bassi che alti da un certo momento in poi, nessuno mise più in dubbio che Sinatra aveva corde al suo arco per interpretare qualsiasi personaggio.

La verità è che il nostro, avvolto nel suo mistero, fu lui stesso un personaggio da film. Con le sue tormentate vicissitudini professionali e private, con le chiacchierate protezioni mafiose rispecchiate da Coppola nel «Padrino», con i suoi amori in vetrina dalla storia burrascosa con Ava al matrimonio con la giovanissima Mia Farrow che nell'autobiografia ne traccia il ritratto, confermando l'idea di un temperamento megalomane e contraddittorio. Generoso e sollecito con gli amici ospiti tanto da controllare personalmente la presenza dello spazzolino da denti nelle loro stanze, ma per niente disposto ad accettare una critica o a cambiare un programma. Galante e maschilista, strenuo custode della propria indipendenza e dispotico verso gli altri. Una specie di «padrino» anche lui; e in realtà un film televisivo intitolato «Sinatra» è già uscito nel '92 con la sua approvazione. Non resterà l'unico.

Alessandra Levantesi

DALLA PRIMA PAGINA

IL FANTASMA DELLA GIOVINEZZA

schi di Sinatra andavano sul giradischi mentre le giovani coppie dimentiche si stringevano nel buio, le parole evocavano universi di desiderio: New York in giugno e autunno a New York, Blue Moon e Paper Moon, Stormy Weather e settembre sotto la pioggia, sempre e cielo azzurro, vieni a ballare con me, ti ho sotto la pelle...

E al confronto non ha troppa importanza, adesso, che sia stato pure un bravo attore, brillante e strafottente oppure patetico e drammatico, in film difficili da dimenticare: «Da qui all'eternità», «L'uomo dal braccio d'oro», «Pal Joey», «Bulli e pupe», «Due marinai e una ragazza», tanti altri: dal 1952 quando, già immensamente popolare, perse la voce, pareva finito, venne abbandonato anche dalla sua potente agenzia, e in un modo o nell'altro riuscì a ottenere la parte del soldato Maggio in «Da qui all'eternità», vincendo un Oscar. Non conta troppo, adesso, la lunga bellissima carriera di The Voice, la voce italoamericana, dai primi Quaranta di vocalist nelle orchestre di Harry James e Tommy Dorsey sino agli Ottanta quando il crooner leggendario, svociato, appesantito, eccessivamente truccato e vestito male, si esibiva in quelle veloci tournées sudeuropee a cui le star americane si adattano se hanno più di settant'anni o gli servono soldi. Non ha troppa rilevanza la sua celebrità assoluta (senza neppure aspettare che fosse morto, già nei Settanta diventava un personaggio letterario e cinematografico nel «Padrino», già nel 1992 la tv americana trasmetteva la teleserie a puntate «Sinatra» e venivano pubblicate quattro biografie), la sua fama di amante delle più belle, di marito di quattro mogli incluse Ava Gardner, Mia Farrow (al matrimonio lui aveva cinquantatré anni, lei diciannove) e l'ultima sposata nel 1976, Barbara Marx vedova di Zeppo Marx, donna incantevole, provvida, spiritosa. Non hanno troppo significato, adesso, i suoi amici presidenti, Kennedy e Reagan; i suoi amici mafiosi delle famiglie Gambino, Spatola, Fusco o Fratianno; i suoi amici-amici del Rat Pack hollywoodiano, Dean Martin, Sammy Davis jr. Peter Lawford, Joey Bishop; né il carattere arrogante e prepotente che lo portava a volte in tribunale per aver picchiato giornalisti o sfondato porte chiuse. Un uomo d'altri tempi, si capisce; «Un grosso tipo, un grosso numero», secondo l'avvocato Agnelli che lo conosceva dal 1948, da quando cantava al Waldorf Astoria di New York.

Adesso, per milioni di ormai vecchie persone nel mondo, piene di gratitudine e di nostalgia, Frank Sinatra resta il fantasma della giovinezza, la voce dell'amore, il suono morbido e suadente degli struggimenti sentimentali («When Somebody Loves Me...»), del gioco mille volte giocato (ti sedurrò, lo so; mi hai sedotto, lo sapevo) con «Strangers in the Night», oppure dell'altra passione con «New York New York», espressione d'amore per l'America e di rimpianto per il sogno americano adolescente, tanto più promettente e splendido della realtà.

Lietta Tornabuoni

DALLA PRIMA PAGINA

LO STILE DI UN DURO

no allontanato dalla loro cerchia, dopo essere stati molto amici, per i suoi legami con la mafia, che tutti conosciamo. Come la maggior parte delle star di Hollywood era un democratico pure lui. Ma poi passò ai repubblicani e nel 1981 cantò anche al gala di insediamento di Ronald Reagan.

Ha avuto successo subito, fin da ragazzino. Ed è rimasto sulla cresta dell'onda per tutta la vita. La sua carriera è stata brillante sia come attore che come cantante e non deve essere stato facile mantenere una vita privata, essendo un uomo pubblico come era. Non poteva nemmeno andare a un supermercato senza essere riconosciuto.

Per l'America è diventato il simbolo di uno stile "una di notte", che ha inventato lui e va benissimo al romanticismo sommerso di un sacco di gente. Aveva un modo pensoso di cantare. Le sue pause i suoi sospiri sono diventati parte integrante di quello swing, che adorava. Quando a 17 anni andò a sentire a teatro Bing Crosby, uscì con le idee chiarissime: voleva diventare pure lui un cantante. Ma non la copia di Crosby, che io personalmente preferisco. No, gli era venuta l'idea di creare uno stile fra il Bel Canto italiano e un morbido legame di note. E' riuscito ad essere solo se stesso e gli americani lo hanno battezzato già la colonna sonora del ventesimo secolo.

Era un tipo duro, anche. Veniva da una famiglia di italo-americani. Il padre Marty faceva il pugile, e non sapeva né leggere, né scrivere, la madre Dolly, la levatrice e non voleva assolutamente che Frank diventasse un cantante, preferiva che andasse al college e si integrasse nella vita del Paese con le carte in regola. Ma lui era altrettanto determinato quanto lei. Ottenne quello che voleva. E anche di più, perché ha accompagnato intere generazioni di americani, che sono invecchiate con lui.

John Updike

LA STAMPA

Quotidiano fondato nel 1867
DIRETTORE RESPONSABILE
Carlo Rossella
CONDIRETTORE
Luigi La Spina
VICEDIRETTORI
Vittorio Sabadin, Paolo Passarini
Dario Cresto-Dina
REDATTORI CAPO CENTRALI
Franco Tropea, Roberto Bellato
REDATTORE CAPO ROMA
Ugo Magri
REDATTORE CAPO MILANO
Chiara Beria di Argentine
ART DIRECTOR
Cynthia Sgrazllino

EDITRICE LA STAMPA SPA
PRESIDENTE
Giovanni Agnelli
VICEPRESIDENTI
Vittorio Caissotti di Chiusano
Umberto Cuttica
AMMINISTRATORE DELEGATO
E DIRETTORE GENERALE
Paolo Paloschi
AMMINISTRATORI
Luca Cordero di Montezemolo
Giovanni Giovannini
Francesco Paolo Mattioli, Alberto Nicolello

STABILIMENTO TIPOGRAFICO
La Stampa, via Marenco 32, Torino
STAMPA IN FACSIMILE
La Stampa, v. G. Bruno 84, Torino
Selle srl, v. C. Pisacane 130, Roma
SIS spa, Quinta Strada 35, Catania
Nuova SAME spa, v. della Giustizia 11, Milano
L'Unione Sarda spa, v.le Elmas, Cagliari
Nord Eclair, 15-17 Rue du Caire, Roubaix

CONCESSIONARIA PUBBLICITA'
Publikompass Spa
v. Cardocci 29, Milano, tel. (02) 24424.611
c. M. d'Azeglio 60, Torino, tel. (011) 6665.211

© 1997 Editrice La Stampa SpA

Reg. Trib. di Torino n. 613/1926

Certificato n. 3571 del [illegible]

La tiratura di Venerdì 15 Maggio 1998 è stata di 508.267 copie

Gore Vidal: metà degli americani quarantenni sono stati concepiti ascoltando le sue canzoni

Da Clinton a Blair, il cordoglio del mondo

I Reagan: da oggi il coro del paradiso canterà meglio

LOS ANGELES. «Metà della popolazione americana sotto i quarant'anni è stata concepita ascoltando le sue canzoni...», ha detto lo scrittore Gore Vidal. Una battuta che sintetizza lo stato d'animo dell'America dopo la scomparsa di Frank Sinatra, «una delle dieci cose per cui vale la pena vivere», come lo aveva definito Woody Allen in «Manhattan», uno dei suoi film più riusciti. Ma il lutto non appartiene solo agli States: in tutto il mondo Presidenti, capi di governo, artisti di ogni genere hanno espresso ieri parole di cordoglio per Sinatra, che pure nel passato si ritrovò coinvolto in numerose polemiche. «Da oggi il coro del paradiso canta un po' meglio», hanno detto Nancy e Ronald Reagan, amici di Sinatra. Mentre Bill Clinton ha parlato da Birmingham, in Inghilterra, dove è impegnato al summit del G8: «Ha compiuto il suo cammino - ha detto - Se n'è andato com'è vissuto: a modo suo». Tony Blair, il premier britannico, ha ricordato Sinatra come «uno dei più grandi artisti del secolo»: «Sono cresciuto con le sue canzoni - ha spiegato -. Mi mancherà molto...».

Da Parigi Jacques Chirac, amico personale del cantante scomparso, ha ricordato Sinatra in un comunicato ufficiale: «Il suo talento, il suo carisma e la sua voce hanno fatto sognare la nostra epoca - ha detto il Presidente francese -. Ho avuto la grande fortuna di conoscerlo, l'amicizia è stata spontanea e reciproca. Condivido con milioni di uomini e donne la tristezza per la perdita di un'immensa figura dell'arte e dello spettacolo».

La morte di Sinatra ha commosso anche il festival di Cannes. «Le parole non possono esprimere la mia tristezza - ha detto ieri mattina il regista Martin Scorsese, presidente della giuria -. Per me è stato un idolo, sia come artista sia come italo-americano. Molti suoi film sono stati per me fonte di ispirazione...». Sinatra, ha detto Gilles Jacob, responsabile del festival, «nella prima parte della sua vita fu un cantante confidenziale, un grande cantante confidenziale, l'idolo delle giovanette di tutto il mondo... Poi divenne un attore solido, di grande forza e carattere: faceva parte di quell'era d'oro in cui gli artisti sapevano fare di tutto: muoversi, parlare, danzare, cantare e ballare il tip tap...». Johnny Depp, che proprio ieri ha presentato il suo «Fear and Loathing», un film ambientato nella Las Vegas degli Anni Settanta, così vicina a Sinatra, ha definito il cantante italo-americano «un artista senza compromessi, che ha dato un grande contributo alla musica del secolo».

Frank Sinatra è stato ricordato anche dalle tre attrici italiane che hanno lavorato con lui a Hollywood. «L'ultima volta ci siamo incontrati ad un cocktail, Frank mi ha detto quello che mi diceva sempre: "Tu sei il massimo dei massimi" - ha detto Sofia Loren al Tg2 -. Lo chiamavano "the Voice" e questo resta, nessun destino mortale può farlo scomparire». Gina Lollobrigida, al Tg1, ha sottolineato la gentilezza dell'attore Sinatra: «Di lui ho un ricordo bello - ha detto - che mi riporta agli anni di un cinema bello, che non c'è più». Con il Tg1 ha parlato anche Virna Lisi: «Non mi ha mai corteggiato perchè aveva conosciuto mio marito che gli è rimasto talmente simpatico da trasformarmi agli occhi di Sinatra in una cosa intoccabile...».

Affetto anche dal mondo della lirica. Da Luciano Pavarotti a Montserrat Caballé: «Lo ammiravo moltissimo - ha detto la soprano catalana - tanto per la sua musica come per il suo altruismo. Sono convinta che il suo impegno umanitario durerà nel tempo come la sua musica, che è indimenticabile. Sinatra era molto dedito ad aiutare la gente, faceva molte cose per gli altri, anche se non lo faceva sapere». [s. n.]

Scorsese: «Per me è stato un idolo, come artista e come italo-americano»

Bill Clinton «E' morto a modo suo» Nella foto sotto il regista Martin Scorsese A destra, Sinatra

PAVAROTTI

Immediato come Mozart attore come un italiano

UN cantante completo, capace di parlare a tutti, dotato di una voce naturalmente elegante, con quella particolarità tutta italiana di saper «recitar cantando». Abbiamo lavorato assieme, Frank Sinatra ed io, nel 1983 negli Stati Uniti in occasione di un concerto di beneficenza per la ricerca sul cancro. Andò molto bene: due milioni di dollari raccolti e la nascita della nostra amicizia. Scoprii di invidiare - e glielo dissi - l'incredibile facilità del suo rapporto con il pubblico: con quella voce pastosa un po' scura, calda come quella di un baritono leggero, sapeva subito realizzare un ambiente, un'atmosfera di attenzione e di adesione. Ti coinvolgeva, eri «suo» dal primo momento in cui apriva la bocca. E' il dono di un modo di porgere la musica che soltanto i massimi interpreti possiedono; gli dissi anche che questa sua immediatezza nel far arrivare il canto mi faceva pensare a Mozart, a un Mozart cantante, se mai ce n'è stato uno. Dicono che non sapeva leggere la musica: poco male, ci sono tanti cretini che la sanno leggere, ma non riescono a comunicarti alcuna emozione. Lui non aveva bisogno di leggerla, la sentiva e la sapeva dentro di sé: capiva e ti faceva capire il senso di una frase, di un sentimento, con naturalezza, senza mai forzare.

Ci siamo incontrati altre volte e l'ultima - purtroppo ora so che è l'ultima - nel 1994 in occasione dei campionati mondiali di calcio in Usa. Di tutte le rinunce imposte dal tempo che avanza, dover cantare di meno era quella che gli pesava di più. Noi cantanti sappiamo che quel momento, quando arriva, può essere molto triste e difficile da superare. Lui ne aveva piena coscienza e questo rende merito alla sua intelligenza.

Quando cantava «Stranger in the night» ti faceva sentire lo smarrimento e il desiderio di cui quella canzone racconta e non potevi far altro che credergli. Ma c'era una canzone - e questa parola così abusata ritorna bellissima se l'associamo al suo volto e alla sua voce - che è diventata la «sua» canzone: «My way». Era il racconto della sua vita: cantando lui ti diceva che così era vissuto e che quello era stato il suo modo di provare ad essere felice e di farsi accettare. Era una dichiarazione di affetto al mondo: io sono così, non posso farci niente, però sono talmente onesto da dirvelo. Ti stregava, raccontandoti la sua verità, mettendola a nudo davanti a te. Per questo nessun altro saprà mai interpretarla come lui.

Ora soltanto, troppo tardi, trovo il coraggio di dirgli quello che al tempo del nostro concerto non mi era riuscito forse per pudore, o magari per quel brutto sentimento che è l'invidia: la sua «My way» mi ha aiutato nei momenti più difficili, mi ha dato spesso forza per continuare. Ti devo molto Frank.

Luciano Pavarotti

LE TAPPE DI **UN SUCCESSO**

Duecento le versioni di «My Way» L'Oscar per «Da qui all'eternità»

Nella sua carriera di attore iniziata negli Anni Quaranta, Frank Sinatra ha vinto tre premi Oscar

LOS ANGELES. Queste le principali canzoni incise da Sinatra. Di «My way» sono state realizzate più di duecento versioni. In Italia, però, il successo più grande è stato «Stranger in the night». **1939.** All or nothing at all, I'll Never Smile Again. **1940.** Imagination, Trade winds. Our love affair. We three. Stardust. **1941.** Oh! Look At Me Now. Do I Worry?. Everything happens to me. Let's get away from it all. This love of mine. Two in love. **1942.** Just as though you were here. Daybreak. There are such things. **1943.** It started all over again. In the blue of evening. It's always you. You'll never know. Close to you. Sunday, monday or always. People will say we're in love. **1944.** I couldn't sleep a wink last night. **1945.** I Dream of you. Saturday night. Dream. Nancy. **1946.** Oh! What it seemed to be. Day by day. They say it's wonderful. Five minutes more. The Coffee Song. **1947.** Mam'selle. **1948.** The huckle buck. **1954.** Young at heart. Three coins in the Fountain. **1955.** Learnin' the Blues. Love and marriage. **1956.** Hey jealous lover. **1965.** Fly me to the moon. **1966** Strangers in the Night. That's life. **1967.** Somethin' Stupid. **1969.** My way.

Questi invece i dieci film che hanno scandito la carriera di attore di Frank Sinatra.

NOTTI DI LAS VEGAS. 1941, di Ralph Murphy. Per il suo esordio, the Voice canta con l'orchestra di Tommy Dorsey.

UN GIORNO A NEW YORK. 1949, di Stanley Donen e Gene Kelly. Premio Oscar per le musiche.

DA QUI ALL'ETERNITA'. '53, di Fred Zinnemann. Sei Oscar fra cui quello a Sinatra per il personaggio dell'italo-americano Angelo Maggio.

L'UOMO DAL BRACCIO D'ORO. 1955, di Otto Preminger, con Kim Novak. Il primo ercinomane di Hollywood. Candidato all'Oscar.

BULLI E PUPE. 1955. Di Joseph L. Mankiewicz. In coppia con Marlon Brando, uno «strano» musical in bianco e nero.

ALTA SOCIETA'. 1956, di Charles Walters. Fu l'ultimo film di Grace Kelly e l'ultimo ruolo brillante di Sinatra.

VA' E UCCIDI. 1962, di John Frankenheimer. Anticipò l'omicidio Kennedy. Sinatra è un reduce della Corea.

IL COLONNELLO VON RYAN. 1965, di Mark Robson. Con Raffaella Carrà sulla linea gotica, inseguito dalle Ss.

COMBATTENTI DELLA NOTTE. 1966, di Melville Shavelson. Sinatra, in un colossal pro-ebrei, fa il pilota mercenario americano nel '48.

L'INVESTIGATORE. 1967, di Gordon Douglas. E' il detective Tony Rome come nel successivo «Inchiesta pericolosa». Lo stesso personaggio ritorna in «La signora nel cemento» (1968) e nel tardo «Delitti inutili» (1980) di Brian G. Hutton. [s. n.]

Proietti

«Ho cantato il suo swing»

«Ho avuto pochi miti nella mia vita - dice Gigi Proietti -, Sinatra era uno di questi. Quan'ero ancora all'università, nei primi Anni 60, cantavo a Roma nei night club, "Il pipistrello", "Il caprice", "La Rupe tarpea", e Sinatra era uno dei miei idoli perché era riuscito a portare dentro la canzone lo swing. Per noi piccoli jazzofili fare le sue canzoni, a dispetto di un pubblico un po' becero che non amava quel ritmo, era come una vittoria. Da *Ceeck to ceeck* a *April in Paris* le ho cantate tutte, in un inglese assai peggiore di quello che parlo ora, e molte coppie, credo, si innamorarono sentendole. Purtroppo, pur avendo collezionato tutti i suoi dischi e avendo assistito a due dei suoi concerti italiani, non l'ho mai incontrato. Peccato».

Macaluso

«Ancora oggi mi emoziono»

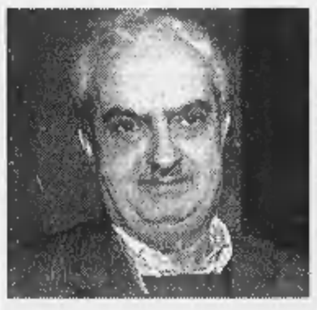

«Per me Sinatra era il siciliano che ce l'aveva fatta in America - ricorda Emanuele Macaluso -, il simbolo di quanto di bello, ma anche di torbido, c'è stato nella nostra emigrazione: il successo dopo la povertà, ma anche l'ombra della mafia che s'allungava attraverso di lui fino a toccare i Kennedy. L'ho scoperto negli Anni Cinquanta, quando ero alla Cgil in Sicilia, insieme all'America che mi era arrivata con gli scritti di Vittorini e di Pavese. Lo sbarco degli americani con la loro musica travolgente, apparve a noi siciliani il segno di una rottura col passato anche perché, sotto la patina nera del fascismo, la Sicilia era rimasta feudale e ignorante. Sarà anche per questo che una canzone come "My way" mi emoziona ancora».

La Capria

«Era il sogno americano»

«A noi ragazzi napoletani un po' snob che c'eravamo stufati di Pascoli e Carducci - ricorda lo scrittore partenopeo Raffaele La Capria - il cinema americano ci sembrava una finestra aperta da cui poteva entrare l'aria fresca. Prima di Cesare Pavese e di Elio Vittorini, prima della tanta letteratura americana buona e cattiva, furono i film con le musiche di Cole Porter e i balli di Fred Astaire e Ginger Rogers a farci sognare l'America. Poi arrivò Frank Sinatra: aveva una voce inconfondibile, la fama di mafioso, e per di più piaceva alle ragazze a cui facevamo la corte. Quando poi sposò Ava Gardner la nostra considerazione per lui salì alle stelle. E per la mia generazione divenne un mito».

Vitti

«Metteva i brividi»

«Sulle note cantate da Sinatra non ho mai ballato», ammette Monica Vitti. «Ma compravo i suoi dischi perché fin da quando avevo sei anni, il mondo dello spettacolo ha esercitato su di me una grandissima attrazione. Sinatra mi è sempre piaciuto molto, anche fisicamente. La sua magrezza eccessiva, quel modo di camminare, le orecchie a sventola, gli occhi blu che non erano grandi ma avevano uno sguardo penetrante. Era un uomo curioso, che ha avuto una vita ai nostri occhi bellissima: successo, amori, denaro, popolarità. Chissà se è stato felice, però. Recitava e cantava credendo a quel che faceva, con un grande senso dello spettacolo e mai per voglia di esibirsi. "My way" è la sua canzone simbolo. Mette i brividi».

Vianello

«Mi ricorda un flirt»

«Io non ho mai ballato, però Sinatra lo ascoltavo - dice Raimondo Vianello -. Alla radio, certamente, ma anche a casa, con gli amici, molti anni più tardi. Chissà che fine hanno fatto i dischi. Una sua canzone di cui non ricordo il titolo ma che poteva essere, che so, *I'll never smile again*, è legata a un mio piccolo flirt vissuto subito dopo la guerra. Sandra invece ama la musica leggera molto più di me - continua Vianello -. Lei è rimasta sconvolta dalla morte di Sinatra, magari perché chissà a quanti amori le fa pensare. Certo è che stamattina appena l'ha saputo è corsa in camera mia fuori di sé per annunciarmi la notizia...».

A CURA DI **Simonetta Robiony**

Il Chinos è Avirex.

Avirex®
STANDARD US AIR CHINOS® SINCE 1942

AVIREX® ATECA - Via C. Marx 131 - 41012 Carpi - Italy Publications © 1998 ATECA spa

A Birmingham il G8 diviso sull'atomica indiana. Prodi: le sanzioni non colpiscano i poveri cristi

L'addio di Clinton all'alleato Suharto

«Ceda al popolo». E manda i marines

BIRMINGHAM
DAL NOSTRO INVIATO

Gli Otto Grandi voltano le spalle a Suharto. Alla fine della cena di lavoro i leader del G8 hanno stilato una dichiarazione dal sapore ultimativo nella quale esortano l'anziano Presidente ad avviare al più presto le riforme politiche ed economiche necessarie» per salvare il Paese dal caos. La crisi indonesiana ha finito per dominare, con la crisi nucleare scatenata dall'India, la prima giornata degli incontri a Birmingham. Ma la situazione in Indonesia precipita con tale rapidità che solo l'uscita di scena volontaria di Suharto sembra in grado di evitare il peggio. E ieri per la prima volta Clinton ha preso pubblicamente le distanze dal leader indonesiano.

Poco prima della cena il Presidente lo ha esortato «ad avviare al più presto un dialogo con i cittadini. Solo se darà loro una voce nella vita politica del Paese possiamo sperare di ristabilire ordine e stabilità, basati sui diritti umani e sul diritto». Ancora più ultimativo il giudizio di Romano Prodi: «Molto probabilmente ci sarà una svolta politica in un tempo molto breve».

Clinton ha dato la netta sensazione di aver esaurito gli strumenti di pressione (soprattutto finanziari) da usare nei confronti di Suharto. E di prepararsi ormai al peggio: un'esercitazione militare americana con le forze thailandesi comincerà nei prossimi giorni e tre di quelle unità navali Usa - duemila uomini - si muoverà verso la costa indonesiana per assistere in caso di un'eventuale evacuazione.

La frustrazione del Presidente Clinton non è certo diminuita quando gli Otto sono passati a discutere dell'India. Alla fine sono riusciti a stilare una dichiarazione congiunta di forte condanna contro New Delhi. Ma le divergenze su questo fronte, già chiare dall'inizio, non sono state affatto smussate dalla cornice gradevole della serata.

Dei Grandi, solo il Giappone segue gli Stati Uniti nell'invocare sanzioni economiche e finanziarie. La Francia ha trovato un nuovo terreno su cui scontrarsi da Washington e cerca di farlo con la massima risonanza. La Russia, coinvolta nelle dinamiche di geopolitica regionale, vede un'opportunità per rafforzare il suo legame con l'India. Gli altri europei e i canadesi, pur lavorando per l'armonia, rimangono contrari all'idea di sanzioni pesanti.

Spiega Prodi: «Le sanzioni non devono colpire i poveri cristi sennò finiscono per avere l'effetto opposto. Ci sarà un richiamo molto forte all'India. Ci vogliono misure. Ma non misure al massacro, che vanno a colpire centinaia di milioni di persone». La ricerca di un compromesso, aldilà delle velleità francesi e degli obbiettivi geopolitici della Russia, è comunque complicata dall'automaticità delle sanzioni americane (previste per legge).

Un G8 diviso sulla risposta da dare ai test nucleari indiani è precisamente il risultato su cui puntava New Delhi: perché anche un richiamo molto forte dei Grandi non controbilancerà l'impatto politico dei test sia in India che nella regione.

Ed anche il Pakistan potrebbe trarre la sua lezione dal responso dei Grandi all'India. L'Amministrazione americana continua a sperare che il governo di Islamabad rinunci a seguire la strada imboccata da New Delhi e blocchi sul nascere un'escalation nucleare destabilizzante per tutta la regione, che finirebbe per coinvolgere anche la Russia, più vicina all'India, e la Cina, più vicina al Pakistan.

Domani l'inviato di Clinton a Islamabad Strobe Talbott e il generale Anthony Zinni, comandante delle forze Usa nella regione, arriveranno a Birmingham per informare il Presidente sui loro colloqui con il governo pakistano.

Per il momento la risposta di Islamabad con un test nucleare sotterraneo sembra rinviata, ma gli Stati Uniti dispongono di pochi strumenti concreti per persuadere il governo di Anwaz Sharif, che si trova sotto estrema pressione interna, a rinunciare per sempre agli esperimenti. Fonti dell'Amministrazione riconoscono di avere poche «carote» con cui incoraggiare Islamabad. L'unica speranza, dicono, è di convincerli «che alla lunga è nel loro interesse» non seguire l'India.

Andrea di Robilant

L'improvvisato bagno di folla del primo ministro Tony Blair ieri a Birmingham. Nella foto a destra, il presidente americano Bill Clinton scende dalla scaletta dell'Air Force One al suo arrivo in Gran Bretagna. Nella foto in basso, Romano Prodi
(FOTO AP-REUTERS)

LE **CURIOSITA'**

CLINTON AL PUB

ordina birra e patatine

Approfittando della magnifica giornata di sole, Bill Clinton ha passeggiato tra i canali ottocenteschi che circondano gli edifici del G8 e si è fermato all'antica fabbrica di birra del «Malt House», oggi frequentato pub. Clinton ha ordinato birra tiepida inglese e patatine, chiedendo poi a una coppia di pensionati di Birmingham di unirsi a lui per lo «snack». [Agi]

CIOCCOLATA PROIBITA

nella cena di Cherie Blair

Cioccolata proibita perché Clinton è reduce dalla dieta, no alla carne bovina in tempi di «mucca pazza», banditi agnello e frutti di mare per non urtare il delicato stomaco di Kohl. E' un menù molto poco inglese quello che Cherie Blair ha scelto per la cena che gli otto grandi avranno questa sera nei Giardini botanici di Edgbaston. Per non appesantire i leader del G8 attesi poi al concerto alla Simphony Hall, si è preferito andare sul sicuro con piatti della tradizione francese e mediterranea. [Agi]

GAFFE SUL TRICOLORE

montato al contrario

Poca familiarità a Birmingham con il tricolore. In un pannello luminoso nella sala-stampa del summit la bandiera italiana è stata montata alla rovescia, con il verde sulla destra. Dopo la segnalazione di un giornalista gli organizzatori hanno rimediato all'errore. Il tricolore vicino all'aeroporto invece nella notte è stato rubato dai soliti ignoti con le bandiere canadese, inglese, tedesca e americana. [Ansa]

SOUVENIR PER I VIP

gemelli per i signori

Gemelli fatti a mano per i signori, specchietto d'argento da borsetta per le signore: questi i souvenir elargiti dal primo ministro britannico agli altri Sette Grandi. Il dono riflette una tradizione di Birmingham che produce un terzo della gioielleria «made in Britain». Per il sedere di Clinton non si è badato a spese: sono state ordinate un sofà e una poltrona di cuoio italiano della migliore qualità. Due poltrone speciali (costo 12 milioni di lire) anche per il primo ministro giapponese Ryutaro Hashimoto. Che fare infine con l'erba lungo la strada dall'aeroporto alla città, gialla a dispetto delle tante zolle trapiantate? Squadre di operai armati di vernice l'hanno dipinta. [Ansa]

«Mai più crisi come in Asia»

Piano in 5 punti all'insegna della trasparenza

BIRMINGHAM
DAL NOSTRO INVIATO

«L'Indonesia? La tensione è molto aumentata ed è probabile una svolta politica in un periodo di tempo limitato». Romano Prodi sottolinea quello che con l'atomica indiana è, al vertice del G8 avviato ieri sotto presidenza britannica, il vero grattacapo per i capi di Stato e di governo convenuti a Birmingham. Il presidente del Consiglio ha anche risposto ai giornalisti che gli hanno chiesto se siano ipotizzabili un intervento o una presenza dei marines americani in Indonesia. «Questo - ha detto - non è neanche pensabile».

In attesa del «conclave» di oggi a Weston Park, con Clinton e Chirac e Kohl e tutti gli altri nella quiete agreste delle Midlands inglesi, un primo risultato è già stato ottenuto; e non di secondaria importanza. Prima di riunirsi in serata con la formula del G8, cioè con la partecipazione della Russia, il vecchio G7 ha varato un piano anticrisi in cinque punti per evitare in futuro drammatici eventi economico-finanziari come quelli che hanno investito l'Asia e portato, fra l'altro, al terremoto indonesiano.

E' un piano, come osserva Prodi, all'insegna della «trasparenza»: già discusso a febbraio, poi limato la settimana scorsa a Londra dai ministri finanziari del G7, ora finalizzato dal vertice. Mira al rafforzamento del sistema finanziario internazionale («Persino nelle ultime settimane prima della crisi - ricorda Prodi - le banche europee s'indebitavano senza monitoraggio») in una sorta di «glasnost» occidentale: miglioramento della trasparenza e della diffusione di dati; aiuto ai Paesi a prepararsi per l'integrazione nell'economia globale e per liberi flussi di capitali globali; rafforzamento dei sistemi finanziari nazionali e coinvolgimento del settore privato nell'assunzione di responsabilità per le proprie decisioni di prestito («Le banche - ha sottolineato Prodi - non possono pensare che esista sempre un provveditore d'ultima istanza»); miglioramento del ruolo delle istituzioni finanziarie internazionali, come Fondo monetario e Banca mondiale, che devono collaborare fra di loro e con gli altri organismi di regolamentazione.

Toccherà ora ai ministri finanziari creare strutture di monitoraggio e reporting «molto agili e autorevoli», dice il presidente del Consiglio, evidentemente soddisfatto. Ed è con altrettanto compiacimento che i Sette, accolti dovunque da ali di folla che hanno trasformato in festa la splendida giornata estiva di una Birmingham fiera di inquadrare il suo rinascimento nella cornice del summit, hanno esaminato gli altri temi economici prima di rivolgersi con Eltsin alle pagine «calde» della politica internazionale. L'andamento favorevole dell'economia Usa, all'ottavo anno di crescita senza inflazione; le prospettive favorevoli dei Paesi europei dove sarà possibile - hanno detto - «un lungo periodo senza inflazione»; le misure giapponesi per risvegliare la propria economia, approvate - dice Prodi - «con molto calore, senza riserve». Clinton, la schiena non più dolorante, è anche stato alla Malt House per una pinta di Greenall's Bitter prima della colazione con Chirac: un altro bagno di folla, sui canali percorsi da piccole chiatte sonnacchiose, in una Birmingham che sta trasformando il G8 nella «sua» festa.

Fabio Galvano

Il presidente del Consiglio «In Indonesia impensabile un intervento americano»

INDIA

E la delegazione Usa in Pakistan convince Islamabad a non rispondere immediatamente agli indiani con un loro test

New Delhi ora prepara un supermissile per l'atomica

Il primo ministro Vajpayee: siamo diventati davvero una grande potenza

NEW DELHI. «L'India ha ora la capacità di realizzare una grande bomba atomica e deve essere considerata una potenza dotata di armi nucleari»: il primo ministro indiano Atal Behari Vajpayee, in un'intervista al settimanale «India Today», ha affermato che il suo Paese non intende «nascondersi dietro un velo di ambiguità» dopo i cinque esperimenti atomici realizzati lunedì e mercoledì scorsi nel poligono di Pokharan, nel deserto del Rajastan, ed ha sostenuto che le sanzioni «non provocheranno alcun danno» al Paese. Sanzioni economiche e commerciali sono state imposte, in risposta ai test nucleari, da Stati Uniti, Giappone, Germania, Australia e Nuova Zelanda.

Il primo ministro Vajpayee ha chiarito che l'India non intende firmare, almeno nella sua forma attuale, il Trattato per il bando globale dei test nucleari (Ctbt). «Abbiamo indicato la nostra disponibilità ad aderire ad alcune clausole del Trattato, che però preso nel suo insieme è discriminatorio» e «non possiamo accettarlo» - afferma Vajpayee. «Su questo nessuno deve farsi illusioni», conclude il premier.

Il governo indiano ha respinto la censura formulata dall'Onu per i cinque test nucleari effettuati in settimana. I rappresentanti di Nuova Delhi al Palazzo di Vetro giudicano «totalmente inaccettabile» la deplorazione del Consiglio di sicurezza e sostengono che se l'umanità non si è ancora liberata della minaccia nucleare la colpa è degli Usa e delle altre potenze atomiche. In una nota la rappresentanza indiana spiega che i cinque esperimenti nucleari sono essenziali per la sicurezza nazionale e ricorda che da anni Nuova Delhi chiedeva il disarmo nucleare. Ma le azioni in tal senso, lamentano i diplomatici, sono state regolarmente «ostacolate» e «distorte» dalle potenze nucleari.

Ieri il professor Abdul Kalam, lo scienziato che dirige il programma di riarmo indiano, ha reso noto di essere al lavoro per costruire un «supermissile» in grado di portare più volte e capace anche di trasportare testate nucleari. Si tratterà - ha detto Kalam - di un «incrocio tra un aereo, un missile di crociera e un veicolo telecomandato» e sarà pronto nei prossimi «tre o cinque anni». «Questo - ha concluso lo scienziato - è il missile dei nostri sogni».

Intanto la mediazione statunitense sembra aver convinto le autorità pakistane a rinunciare, per il momento, a rispondere agli indiani con un proprio test nucleare. «Stiamo rivedendo la situazione nei dettagli. Non abbiamo fretta di sperimentare la bomba immediatamente dopo i test dell'India, dato che siamo una nazione responsabile», ha dichiarato il primo ministro Nawaz Sharif dopo che aveva incontrato il sottosegretario di Stato statunitense Strobe Talbott. «Il Pakistan deve fare una scelta molto difficile», hanno fatto osservare fonti americane che hanno preferito mantenere l'anonimato. «Ci è stato assicurato in maniera autorevole che il Pakistan non ha ancora preso una decisione definitiva o irrevocabile sulla questione», hanno riferito.

In un'intervista rilasciata ieri, il ministro dell'Informazione pachistano Mushaid Hussein si è detto preoccupato per le prossime mosse del governo di New Delhi guidato dal nazionalista Bharatiya Janata Party (Bjp, partito del popolo indiano). «Hanno detto che avrebbero distrutto la moschea di Babar e l'hanno fatto (nel 1992), hanno detto che avrebbero fatto esplodere un'arma nucleare e l'hanno fatto. Hanno anche detto che vogliono prendere la parte pachistana del Kashmir e siamo preoccupati per la loro prossima mossa».

Il Kashmir - dopo tre guerre combattute nel 1947, '65 e '71 e per due terzi governato dall'India e per un terzo dal Pakistan. La parte indiana è sconvolta da una guerriglia secessionista, finanziata secondo New Delhi dal Pakistan. [Ansa-Agi]

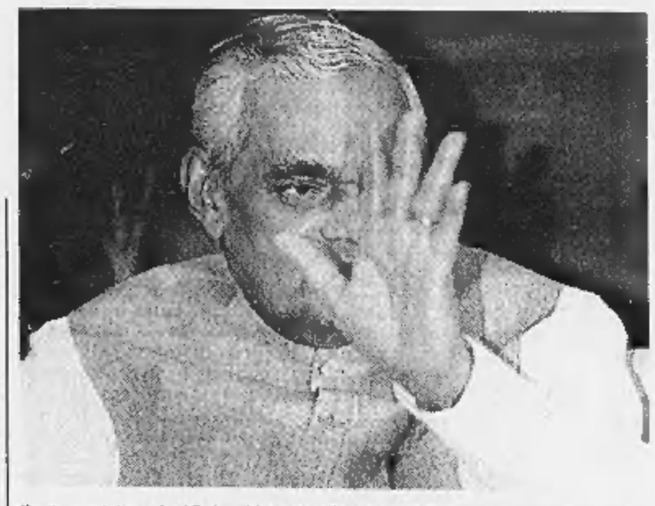

Il primo ministro Atal Behari Vajpayee: l'India userà il nucleare se verrà attaccata

LAHORE

La polizia carica i cristiani

LAHORE. La polizia ha caricato 1500 cristiani che manifestavano a Lahore davanti al Parlamento contro la legge che punisce con la morte le bestemmie sull'Islam e si trasforma in uno strumento di persecuzione delle minoranze religiose in Pakistan. Almeno 100 persone sono state arrestate. Ieri nella giornata nazionale indetta per denunciare la legge sulla bestemmia hanno manifestato nel Paese due milioni di cristiani. Il deputato Michael Johnson, noto difensore delle minoranze religiose, ha detto: «Rivolgeremo al governo un ultimatum perché sia abrogata questa legge». [Agi]

Suharto promette la linea dura contro la rivolta: «Stroncherò la criminalità con ogni mezzo»

Il dittatore tra le ceneri di Giakarta

Rogo in un supermercato durante il saccheggio, 180 morti

Al ritorno del leader dall'Egitto compaiono nelle strade 600 mezzi corazzati, incursori e marines, armi spianate

Nessun quartiere si è salvato dalla furia della gente. Fuggono anche i funzionari del Fondo Monetario

Un carro armato nel centro della capitale indonesiana: al suo ritorno dall'Egitto, il presidente Suharto (nella foto piccola) ha ordinato di reprimere la rivolta

GIAKARTA
DAL NOSTRO INVIATO

Mentre comincia a fare buio i fuochi di Giakarta si spengono sotto le raffiche di una tempesta tropicale, una di quelle che fanno tremare le modernissime torri del centro. Nessuno però è certo che quelle fiamme non divamperanno ancora, anzi: le ultime notizie dicono che con la notte l'assalto delle bande comincia a dirigersi casa per casa.

La risposta del regime alla più feroce e disperata rivolta degli ultimi trent'anni è durissima: rientrato a precipizio dal viaggio egiziano,il presidente Suharto annuncia «misure eccezionali».

Chissà cosa potrà essere più eccezionale di seicento carri armati lungo le strade di una capitale, di incursori e «marines» che la pattugliano mitra a tracolla, di una polizia che dopo aver usato i bastoni adesso attraversa la città sparando.

Sono già 220 le vittime di questa vampata rivoluzionaria, e il simbolo più povero ed atroce di quanto sta accadendo si è rivelato di prima mattina su un marciapiede del quartiere di Klender, nella zona Est della megalopoli. 176 corpi sono allineati fra rifiuti e macerie, coperti alla meglio, ridotti a mummie irriconoscibili.

Qui siamo ben lontani da Chinatown, e ciò che rimane di queste membra non fa venire in mente bande di guerriglieri, gruppi di terroristi organizzati. Fra questi manichini fissati in pose quasi pompeiane s'indovina ciò che doveva appartenere a ragazzi, giovani donne, bambini: tutta gente che stava dando l'assalto all'ennesimo supermercato, il Jogja.

L'altra sera il fuoco appiccato da altri predatori li ha intrappolati come in un sabba al terzo piano dello shopping center. Non un solo poliziotto, non un vigile del fuoco sono intervenuti: è la gente del quartiere che adesso porta giù i corpi ad uno ad uno e li stende sul selciato, finché i camion dell'esercito vengono a portarseli via.

Altri incendi, altri morti vengono segnalati nella zona del porto, nei quartieri di Kalandar, Matraman, Grogol, Ancis Barat. Ed è questa poi la vera scoperta del viaggio intrapreso attraverso la città: mentre dappertutto continuano a levarsi colonne di fumo ti accorgi che fuori dalle zone centrali la rivolta non ha risparmiato un solo quartiere.

Da Nord a Sud di Giakarta, dalle zone quasi borghesi ai «kampong», le fetide baraccopoli che qui chiamano come i più sperduti villaggi di montagna, ciò che si vede è solo una sterminata sequenza di distruzioni. Non esiste più angolo della capitale dove i simboli della ricchezza altrui non siano finiti in cenere. Nella speranza di salvarsi dalla furia della folla, i proprietari di case e negozi espongono il cartello «Milik pribuni», orgoglio dei nativi: cioè, non siamo cinesi.

Supermercati, certo, ma soprattutto banche, concessionarie di auto, negozi di elettronica. C'è ancora gente che si muove in gruppo portando sottobraccio i frutti della razzia. Altra s'infila sotto serrande contorte cercando quel che è rimasto. Lungo i viali passi file intere di auto date alle fiamme. Ogni tanto, sulle strade ancora semideserte s'incontra qualcuno che ha improvvisato un blocco per segnalare che da quella parte si sta sparando, da quell'altra ci sono scontri.

Adesso per esempio - siamo a metà mattinata - un uomo di buona volontà c'impedisce di voltare a sinistra in direzione di Mangadua, quartiere semicentrale. «Stanno dando l'assalto alla stazione - racconta - e pochi minuti fa ho visto passare tre carri armati».

Dove rilucevano insegne straordinarie, strane commistioni di americana grandiosità e gusto calligrafico locale, adesso su archi faraonici e bizzarre architetture neoclassiche si aprono occhiaie di frontali distrutti. Può sembrare strano, ma la devastazione del giorno dopo più che un'idea di violenza trasmette quella di un colossale fraintendimento. L'errore commesso da quegli indonesiani (a occhio e croce, 190 milioni di persone) che accettavano l'idea di una finta democrazia in cambio di una vera prospettiva di benessere.

Appena rientrato a casa, Suharto ha riunito un Consiglio dei ministri ridotto, in una sorta di conta dei fedelissimi. Per qualche ora la speranza di un ricambio, almeno formale, si era materializzata nelle dichiarazioni di Alwi Dahlan, ministro dell'Informazione. «Ho incontrato il Presidente: mi ha detto che se non ha la fiducia del popolo, per lui dimettersi non sarà un problema». Invece lo è, com'era assolutamente prevedibile.

La breve dichiarazione che ha concluso il meeting non lascia spazio a compromessi. Il più ricco e longevo fra gli autocrati del dopoguerra fa sapere che «la criminalità e le violenze saranno stroncate con ogni mezzo. Le riforme chieste dal popolo - continua - saranno attuate secondo le procedure costituzionali».

La linea è dunque quella della reazione, appena alleviata da vaghe promesse: unico provvedimento popolare, la decisione di abbassare il prezzo della benzina, due mesi fa aumentato del 60%, e di altri generi di prima necessità. Una goccia nel mare della disperazione: valutano che solo negli ultimi tre giorni i prezzi a Giakarta siano aumentati del 400%. Nei prossimi giorni resta da valutare la tenuta dell'esercito, dove pare affiorino dei contrasti. In fondo, mentre il Presidente non c'era i militari hanno consentito che i disordini esplodessero.

Gli avvertimenti che continuano a giungere dal resto del mondo, poi, la dicono lunga sulle prospettive che le altre capitali assegnano all'Indonesia di questi giorni. Dopo gli Stati Uniti, anche Giappone e Francia hanno invitato i propri cittadini a lasciare al più presto il Paese.

Qui abitavano più di tredicimila giapponesi: alcuni di loro, in attesa di raggiungere un aeroporto sempre più simile a un girone infernale, hanno chiesto di rifugiarsi nell'ambasciata. Gli americani hanno sgomberato con un charter il personale non essenziale della sede diplomatica. E ieri un altro volo speciale ha condotto in salvo i funzionari del Fondo Monetario che a Giakarta seguivano l'andamento dell'economia e le prospettive del megaprestito da poco concesso all'Indonesia. Forse nell'immagine di quei compunti banchieri che a precipizio fuggono dall'eruzione c'è tutta la sintesi dell'Indonesia di oggi.

Giuseppe Zaccaria

IN BREVE

PECHINO

«Cinesi, vi aiuteremo»

Il governo cinese ha annunciato che la sua ambasciata a Giakarta è pronta ad aiutare connazionali e cittadini di Hong Kong e Taiwan che si trovano in difficoltà a causa dei disordini. «La nostra ambasciata farà di tutto per dare la necessaria assistenza», ha detto a Pechino un portavoce del ministero degli esteri.

GLI ITALIANI

Non corrono pericoli

I circa 600 italiani non corrono alcun pericolo, dice l'ambasciata a Giakarta, che ha consigliato a tutti di stare a casa: «Non è in progetto alcuna evacuazione, anche se i piani sono predisposti da tempo». Qualche concittadino, comunque, ha già preso la via dell'aeroporto.

DINI A SUHARTO

«Non usate la forza»

Il ministro degli Esteri Lamberto Dini ha espresso preoccupazione per la crisi e ha invitato il governo di Giakarta a «astenersi dall'uso della forza, avviare un dialogo con le forze politiche e sociali e rispettare i diritti dell'individuo». Il ministro ha poi proposto un'inchiesta sulla morte dei manifestanti e sui casi di sequestri e torture.

CREPE NEL REGIME

Rivolta nel partito

Il regime è sull'orlo del collasso ed emergono le prime crepe: la corrente Kogoro, una delle più importanti del partito di Suharto, il Golkar, ha chiesto al Presidente di rimettere il mandato riconfermatogli a febbraio. «Se non si fa da parte in modo pacifico, dovremo costringerlo con la forza». E' il primo segnale di spaccatura nella macchina politico-affaristica che ha retto l'Indonesia per decenni.

INTERVISTA

IL PORTAVOCE DEGLI INSORTI

«Perché vinceremo noi, gli studenti»

A Trisakti, il campus dei rivoluzionari di buona famiglia

Il dolore dei familiari delle vittime del rogo nel supermercato

«Abbiamo ragione, dalla nostra parte c'è la forza morale Per questo non ci fermeranno»

«Siamo figli della borghesia, ma il popolo non può pagare per una politica economica folle»

GIAKARTA

IL campus di Trisakti doveva essere molto bello, prima che qualcosa lo devastasse. Villette affogate nel verde, alte e moderne costruzioni per l'attività didattica. Quanto all'origine di quel «qualcosa», l'ingresso al rettorato stamani offre una serie di orrende spiegazioni.

La scalinata è coperta da corone di fiori, appesa a una vetrata c'è la camicia insanguinata di un sorvegliante ferito pochi giorni fa dalla polizia, la foto di uno studente ucciso a vent'anni. Una tavola bianca incrostata di sangue è trasformata in una sorta di stele. Tre giorni fa è servita a trasportare i corpi degli studenti fino alle ambulanze.

E' università d'élite, questa: «Sì, apparteniamo tutti alla borghesia di questo Paese. E' per questo che possediamo informazioni, i nostri genitori raccontano... Ci battiamo per un'Indonesia diversa, uno Stato moderno e liberale, dove ci sia eguaglianza e lavoro».

Il ragazzo che ci sta parlando si chiama Baju Agi, ha vent'anni, un profilo aristocratico e incarna perfettamente il tipo del nuovo rivoluzionario asiatico. Un rivoluzionario borghese, lontano mille miglia dalla feroce guerra di saccheggio che i «pariah» hanno innestato sulle sue iniziative.

«Sono il portavoce del comitato degli studenti. Il nostro leader, Julianto Hendro, studente d'architettura, non può parlare. Tre giorni fa una pallottola della polizia l'ha colpito alla schiena. Adesso, vedete, siamo rimasti una quarantina, viviamo nella facoltà per tenere aperti i collegamenti con quelli come noi. Mandiamo fax alle altre università, abbiamo aperto un sito Internet: insomma, cerchiamo di far capire a tutti quanto disperata sia la crisi che sta attraversando l'Indonesia, e quanto assurdi i tentativi di soffocare ogni protesta nel sangue».

Il Presidente però fa sapere di ritenere «comprensibili» le proteste degli studenti. Il regime insomma non vi vede come teste da tagliare.

«Non può farlo, perché dalla nostra parte c'è la forza morale della cultura e della conoscenza. Vede, questa è davvero un'università per pochi, un corso di laurea costa almeno 12 mila dollari e sono poche le famiglie che in Indonesia se li possono permettere. In altre epoche saremmo stati figli, fiancheggiatori del governo, ma tutti ormai dovrebbero comprendere che i tempi sono diversi, e non è più possibile rovesciare sul popolo i sacrifici imposti da una politica economica dissennata. Si guardi intorno: vede quanti studenti cinesi? Se in Indonesia le loro famiglie costituiscono il quattro, cinque per cento della popolazione, nelle università private costituiscono il 40% degli iscritti. E sono tutti dalla nostra parte, non si sentono né minoranza politica né circolo di eletti. Anche questo dovrebbe far pensare, non crede?».

Ma per una battaglia del genere, i quaranta studenti che si vedono adesso non saranno pochi?

«Quando abbiamo organizzato cortei eravamo migliaia. Adesso molti di noi sono a casa, non escono per timore dei disordini, spesso sono impediti fisicamente a raggiungere le università. Non ci sono mezzi di trasporto, i collegamenti sono difficilissimi: ma per il 20 maggio, per la nostra manifestazione nazionale, saremo ancora moltissimi».

Quanti?

«Non sono in grado di fare previsioni: forse trentamila, forse di più. Dipenderà anche dalle condizioni di quel momento, dal governo, dalle reazioni della polizia...».

Il 20 maggio è l'anniversario di una delle più sanguinose rivolte dell'Indonesia contro gli olandesi.

«Noi speriamo ardentemente che quel giorno non veda altro sangue, e non faremo nulla perché questo accada. Il movimento però è in marcia, si sta allargando, riceviamo ogni giorno visite e messaggi da studenti delle altre università. Abbiamo ragione: per questo è difficile fermarci».

Tutti i ragazzi di Trisakti portano al collo un cartello che si traduce da sé: dice «Kampus Reformazi». Gli slogan che ricoprono i muri dicono invece «Presiden siap mundur», il Presidente deve dimettersi. L'autostrada che costeggia il campus - quella da cui nei giorni scorsi la polizia ha sparato - separa Trisakti da altri complessi universitari: Tarumanegara, Ukrida, entrambi un po' meno elitari ma molto più popolati. Per oggi è previsto una specie di coordinamento, che a sua volta sta prendendo contatti con una sorta di «governo ombra» sorto nelle ultime ore, composto da una trentina di esponenti di rilievo fra cui due sacerdoti cattolici.

«Siamo sempre più d'accordo sulle cose da fare. Anche gli studenti cattolici ci stanno dando ragione». La loro università è a pochi chilometri di distanza, lungo la stessa autostrada urbana. Lì nessuno ha sparato, in apparenza la situazione è più tranquilla: eppure dalla finestra del rettorato pende uno striscione enorme. Dice: «Nessuno ci potrà fermare perché fede e ragione sono dalla nostra parte».

[g. z.]

Per gli Usa falliti i colloqui Albright-Netanyahu. I coloni: intesa sul ritiro

Arafat: cecchini contro la mia gente

Altri scontri dopo la strage

TEL AVIV
NOSTRO SERVIZIO

In un clima di estrema tensione per la morte di nove dimostranti negli incidenti di giovedì nei Territori, migliaia di arabi israeliani che sventolavano bandiere palestinesi hanno solennemente celebrato ieri a Nazareth la giornata della «Nakba», cioè della «catastrofe» della nascita dello Stato di Israele, cinquant'anni fa.

«Siamo divenuti allora profughi nella nostra stessa terra», ha detto l'anziano scrittore Muhammed Ali Taha guardando con nostalgia le terre del suo villaggio natio di Saffurie, ormai parte del fiorente insediamento ebraico di Zipori. Perdute le terre, da decenni gli abitanti di Saffurie vivono in condizioni disagiate tre chilometri più in là, a Nazareth.

All'indomani di quello che il presidente Yasser Arafat ha definito «il barbaro eccidio» compiuto da «cecchini» israeliani ai danni della sua popolazione, nei Territori è tornata ieri una calma precaria.

Disordini di una certa gravità sono avvenuti a Hebron (dove i dimostranti hanno lanciato decine di bottiglie incendiarie contro i militari e i coloni israeliani) e a Gerusalemme Est, dove la spianata antistante il Muro del Pianto è stata evacuata a scopo precauzionale mentre dimostranti arabi lanciavano sassi contro la polizia. Nuovi incidenti si sono verificati in serata nel campo profughi di Kalandya, a Nord di Gerusalemme, nel corso dei funerali della nona vittima degli scontri avvenuti nella giornata della Nakba.

In una breve dichiarazione Arafat ha avvertito gli israeliani che i recenti incidenti provano in maniera lampante quanto sia esplosiva la situazione nei Territori e quanto sia necessaria un'intesa sul ritiro parziale israeliano in Cisgiordania. Da Washington, dove il premier Benyamin Netanyahu ha avuto due lunghi colloqui col segretario di Stato Madeleine Albright, giungono segnali contraddittori.

Secondo il portavoce del Dipartimento di Stato un'intesa è ancora lontana, mentre alla radio dei coloni ebrei «Canale 7» risulta invece che Netanyahu ha in pratica accolto la richiesta statunitense per un ritiro dal 13 per cento della Cisgiordania: prima cederà l'11 per cento, poi un ulteriore 2 per cento.

A convalidare indirettamente le informazioni dell'emittente dell'estrema destra israeliana giungono il malumore del «falco» Ariel Sharon nei confronti di Netanyahu e un incontro segreto fra il premier e il leader dell'opposizione laborista Ehud Barak in cui si sarebbe discussa l'opportunità di anticipare le elezioni al prossimo autunno.

Intanto a Gerusalemme si profila un nuovo motivo di frizione. Secondo la televisione israeliana, i coloni ebrei nel rione islamico della città vecchia progettano di trasformare il tunnel archeologico del biblico re Hizkyahu in una ultramoderna «Disneyland biblica» sotterranea.

Aldo Baquis

La figlia di una vittima degli scontri di Gaza consolata dai familiari

JUGOSLAVIA

Ma gli estremisti di Pristina si dissociano dalle dichiarazioni ottimistiche di Milosevic e Rugova

«La bomba Kosovo si può disinnescare»

Primo incontro tra il Presidente serbo e il leader indipendentista

ZAGABRIA. E' durata due ore la riunione a Belgrado tra il presidente jugoslavo Slobodan Milosevic e il leader degli albanesi del Kosovo Ibrahim Rugova. Incontro soprattutto simbolico perché l'unica decisione presa dai due, che ieri si sono incontrati per la prima volta in vita loro, è stata quella di una nuova riunione fra le due delegazioni venerdì prossimo nel capoluogo kosovaro Pristina. Nel comunicato ufficiale rilasciato dopo l'incontro Milosevic si è limitato a dichiarare che quello poteva essere l'inizio di una soluzione pacifica per la crisi del Kosovo. Rugova ha detto la stessa cosa, ma le posizioni dei due rimangono diametralmente opposte. Il capo della Lega democratica del Kosovo, il maggior partito albanese, ha chiesto al presidente jugoslavo l'indipendenza della regione. Milosevic è invece pronto a parlare di autonomia limitata. Rugova è stato criticato da alcuni membri del suo gruppo per aver accettato di discutere su questa premessa. Ancora più duro l'esercito di liberazione del Kosovo che ieri ha immediatamente dichiarato che non considererà valida nessuna trattativa alla quale non prenderà parte.

Benché ufficialmente non ci sia stata alcuna mediazione internazionale durante l'incontro di ieri, l'autore della «miracolosa» riunione, l'inviato americano Richard Holbrooke ha seguito da vicino i colloqui. Per tutto il tempo Holbrooke, che si trova a Birmingham per la riunione del G8, è stato in contatto telefonico con Belgrado. Non solo, ma al termine dell'incontro con Milosevic, Rugova si è recato direttamente all'ambasciata americana della capitale jugoslava. Gesto più che chiaro per far capire che gli Stati Uniti gli hanno dato garanzie precise sul loro impegno nella soluzione della crisi.

Ma nel frattempo nel Kosovo la situazione rimane tesa. Nuovi scontri sono avvenuti ieri tra le forze jugoslave e i separatisti albanesi. Fonti vicine alla Lega democratica di Rugova affermano che le truppe di Belgrado hanno bombardato tre villaggi nei pressi di Djakovica, vicino al confine con l'Albania. Forti detonazioni si sono sentite anche ai bordi della città stessa. Una colonna di 60 veicoli militari jugoslavi con cannoni e artiglieria pesante si starebbe dirigendo verso Decani. Sempre a detta di fonti albanesi 18 pullman carichi di poliziotti starebbero arrivando nella regione.

Ingrid Badurina

La prima tappa della missione europea

Aziz a Roma alla ricerca di sponsor anti-embargo

«Rispettiamo gli impegni, aiutateci» Forse anche un incontro con il Papa

ROMA. Il vicepremier iracheno Tareq Aziz è in arrivo in Italia circondato da straordinarie misure di sicurezza che non consentono neanche di precisare l'ora esatta dell'atterraggio, previsto fra questa sera e domani mattina. Il braccio destro di Saddam Hussein resterà a Roma fino a giovedì. Un lungo soggiorno che prevede, secondo l'agenda preparata con gran riserbo ed ancora ufficiosa, importanti incontri politici: Prodi, Dini, D'Alema, Andreotti, Cossiga, Migone, Occhetto e forse Fini. Possibile anche una sosta in Vaticano dal Papa, che più volte si è espresso contro le sanzioni.

La tappa romana rientra nel viaggio di Aziz nell'Europa mediterranea, iniziato a Parigi e che continuerà poi a Madrid. Una missione parallela a quella del ministro degli Esteri iracheno, Mohammed al-Sahaf, in alcuni Paesi arabi ed africani. L'obiettivo di Aziz ed al-Sahaf è di trovare sostegno all'Onu affinché venga definita una «data limite» per le ispezioni Onu in Iraq. «Confermiamo il nostro impegno al rispetto degli impegni presi sul disarmo, ma l'embargo deve finire», ha detto Aziz incontrando a Parigi il presidente Chirac ed il segretario generale dell'Onu, Kofi Annan. Dopo la decisione presa il 27 aprile dal Consiglio di Sicurezza sul rinnovo delle sanzioni la prima feluca di Saddam sta cercando alleati che pesano. L'Italia è fra questi, anche in ragione della dichiarazione congiunta Prodi-Eltsin che aprì la via alla soluzione diplomatica dell'ultima crisi del Golfo. In attesa dell'ospite, alla Farnesina per ora prevale la prudenza: «La visita si svilupperà fra necessità del rispetto iracheno per le intese sottoscritte sul disarmo non convenzionale e l'impegno ad una parallela riduzione delle sanzioni dell'Onu». Il ministro degli Esteri francese, Hubert Vedrine, ha già espresso ad Aziz «forte sostegno» pur rammentandogli che «non tutto è stato fatto» in materia di disarmo chimico e batteriologico.

Il vicepremier iracheno Aziz

La visita di Tareq Aziz coincide con l'arrivo a Roma di una delegazione economica irachena di alto livello, guidata dal ministro del Bilancio Hasa al-Khatab e dal direttore della Banca Centrale Mohammed Saleh. La delegazione parteciperà alla Terza conferenza sulla Cooperazione Italia-Iraq che verrà inaugurata, martedì, proprio da Tareq Aziz alla presenza dei rappresentanti di numerose aziende italiane. Sebbene l'embargo Onu impedisca gli scambi commerciali sono molte le imprese, pubbliche e private, impegnate a tenere aperti i canali con Bagdad in vista del dopo-sanzioni. In prima fila l'Eni, in gara per la concessione del terzo grande campo petrolifero iracheno (i primi sono già assegnati a russi e francesi). L'arrivo di Aziz rafforza comunque il ruolo italiano nel Golfo, rilanciato dalle indiscrezioni - smentite da Palazzo Chigi - di un viaggio di Romano Prodi in Iran entro l'estate.

Maurizio Molinari

Nessuno aveva avvisato i turisti della pericolosità delle correnti

Bahia, tragedia sulla spiaggia

Annegati tre italiani, cinque in ospedale

SAN PAOLO. Tre turisti italiani sono affogati ieri su una spiaggia brasiliana presso Bahia. Si tratta di Gabriele Gallo di Lecco, Giuseppe Fenizia di Napoli e Maria Iacovacci di Roma. Il primo di circa 40 anni e gli altri due di circa 60. Le tre vittime facevano parte di un gruppo di 64 italiani che ieri hanno raggiunto la spiaggia di Ipitanga, a Nord di Salvador da Bahia, con un'escursione organizzata dal locale Hotel Meridien. Ignorando la pericolosità delle correnti dell'Atlantico uno di loro si è avventurato nel mare agitato e si è subito trovato in difficoltà.

Altri tredici si sono gettati in mare per cercare di soccorrerlo, ma senza riuscirvi. Alla fine tre sono annegati ed altri cinque sono stati salvati a stento dopo aver ingerito molta acqua. Questi ultimi sono attualmente ricoverati nell'ospedale italiano San Rafael di Bahia. I ricoverati, già fuori pericolo, sono Diego Bassotti, 38 anni, Gaetano Cosentino, di 43, Filippo Signorini, di 19, Marco Ciccolini, di 41, e Daniele Zeria, di 30 anni.

Il gruppo di turisti, provenienti da ogni parte d'Italia, era arrivato appena giovedì a Salvador. Dovevano proseguire oggi per Rio de Janeiro e per le cascate di Iguazù, prima di rientrare in Italia il 20 maggio.

Ieri mattina avevano raggiunto la pittoresca spiaggia, bordata da altissime palme da cocco, ed una trentina di chilometri da Salvador. La giornata era bella, ma il mare molto agitato. I locali temono molto le correnti della spiaggia di Ipitanga, ma sembra che nessuno abbia avvisato gli italiani. Sulla spiaggia, punto turistico quasi obbligato nelle escursioni da Salvador, non esiste alcuna struttura di soccorso.

Al momento della tragedia, nella tarda mattinata, anche alcuni pescatori locali si sono buttati in mare per cercare di salvare i 14 italiani che si dibattevano fra le onde senza riuscire a tornare a riva. Il commissario della polizia militare bahiana, Railda Mendes da Silva, ha accusato di negligenza le guide turistiche che hanno condotto i 64 italiani sulla spiaggia. «Le correnti di questa spiaggia tirano con molta forza verso il largo - ha osservato -. Dovevano avvisare i turisti del pericolo. La tragedia poteva essere evitata».

I cinque turisti ricoverati sono sottoposti a terapia antibiotica per evitare una broncopolmonite da aspirazione. Fra due giorni verranno dimessi. L'intero gruppo anticiperà forse già a oggi il rientro in Italia. [Ansa]

DALLA PRIMA PAGINA

TRAGEDIA GRECA

occupanti giapponesi, pensando alla successiva lotta di liberazione dalla potenza coloniale olandese, diventa generale nell'Indonesia indipendente, guidata con metodi autoritari e con spirito antioccidentale dal «padre della patria» Ahmed Sukarno. Ha 44 anni nel 1965, quando i comunisti filocinesi, fino ad allora blanditi e influenti, tentano l'atto di forza contro i nazionalisti di un ambiguo Sukarno. Suharto reagisce mobilitando l'esercito e dando il via a un contraccolpo spietato, che diventa una caccia all'uomo e il cui bilancio storicamente acquisito è di mezzo milione di morti (comunisti e minoranza cinese). Sukarno gli abbandona la maggior parte dei poteri nel marzo del 1966 ed esce di scena un anno dopo. In Occidente c'è orrore per le stragi, ma anche l'inevitabile sollievo per lo sventato golpe maoista (se di questo si è trattato, ma proprio allora la Cina di Mao ostenta una strategia rivoluzionaria mondiale, in rotta con la Russia «riformista»). E l'America, che sta intervenendo in Vietnam, adotta in qualche misura il nuovo capo indonesiano. Il quale comincia da allora una lunga marcia verso la modernizzazione e lo sviluppo economico del Paese, ma imponendo il prezzo di un regime semiautoritario, con poche libertà di facciata, fondato sulla sua persona e sulla sua famiglia, col sostegno dell'esercito.

Gli indonesiani subiscono questo stato di cose, via via sorprendone i vantaggi economici, ma quando questi crollano si riapre la ferita delle libertà reali e Suharto, ormai vecchio, si ritrova in un bunker mal presidiato, con un esercito che ridiventa arbitro della situazione, ma con altri capi.

Questo accade in un Paese-chiave dell'Asia, quando la crisi economica, dopo l'euforia di un «boom» fragile perché incontrollato, investe vari Paesi (le ex «tigri») e lambisce anche colossi come il Giappone e la Cina. E mentre nel subcontinente indiano si scatena un'inquietante prova di forza a base di test nucleari. La Storia è davvero imprevedibile.

Fino a poco tempo fa sembrava che l'Asia fosse malata, per noi occidentali, di troppo successo, e quindi fosse una concorrente da tenere a bada. Ora, quasi improvvisamente, la minaccia è di tutt'altro genere, quella di un contagio dell'instabilità.

In questo quadro, la tragedia greca di Giakarta e di Suharto può diventare per gradi un problema planetario.

Aldo Rizzo

Stato civile di Torino

NATI DENUNCIATI IL 14 MAGGIO 1998

Accornero Umberto; **Ancellieri** Paolo; **Astuti** Simone; **Averone** Benedetta; **Balmo** Filippo; **Bellassai** Martina; **Bergantino** Ilaria; **Chiesa** Irene; **Choulba** Younes; **Corsetti** Davide; **Costantini** Nicolò; **Demarchi** Francesca; **Di Croce** Matteo; **Di Croce** Simone; **Fasan** Giulia; **Forzato** Mirko; **Fureno** Silvia; **Galli** Alberto; **Gambetta** Alessandro; **Giors** Umberto; **Ingrassia** Luca; **Larosa** Giulia; **Lo Gioco** Giulia; **Lupo** Luana; **Massa** Nicolò; **Marino** Sara; **Monfalto** Alessandro; **Padilarco** Giulia; **Petrone** Ilaria; **Petrarulo** Giulia; **Sardoni** Laura; **Sardo** Francesca; **Sgandurra** Elena; **Strano** Angelo; **Tenaso** Alessandro; **Tortomano** Marco; **Totaro** Luca; **Vandoni** Greta.

MORTI DENUNCIATI IL 14 MAGGIO 1998

Negli Ospedali: **Bugni** Angela in **Gibbarosa**, anni 95, Giovanni Bosco, nata a Tunisi (Tunisia); **Da Gies** Emilia ved. **Boni**, a. 99, Molinette, nata a Foltsberg (Austria); **Aprile** Francesco, a. 68, Mauriziano, nato a Brindisi; **Celesia** Alessandro, a. 77, Molinette, nato a Torino; **Cocinano** Serafina ved. **Lo Pumo**, a. 78, Molinette, nata a Leonforte (En); **De Lellis** Maria, a. 79, Mauriziano, nata ad Atella (Pz); **Serrapede** Damiano, a. 70, Molinette, nato ad Agropoli (Sa); **Babusci** Luigi, a. 35, Maria Vittoria, nato a Foggia; **Milone** Franco, a. 32, Molinette, nato a Torino; **Candido** Maria Teresa ved. **Russo**, a. 70, Cottolengo, nata a Gioiosa Jonica (Rc); **Carrettoni** Delfina, a. 73, Cottolengo, nata a Vittuone (Mi); **Vona** Mirko, a. 20, Molinette, nato a Cinè (To); **Pomba** Maddalena ved. **Calandra**, a. 89, Molinette, nata a Castagnole Piemonte (To); **Piazza** Salvatore, a. 42, Mauriziano, nato a Palermo; **Nuccino** Antonio, a. 65, Martini, nato a Montagano (Cb).

Presso residenze: **Casadio** Luigi Carlo Orfeo, anni 74, corso Rosselli 105/4, nato a Massa Lombarda (Ra); **Petrucco** Steriglio, a. 76, corso Lecce 50, nato a Balocco (Vc); **Marabelli** Alessandro, a. 72, via Delle Orfane 3, nato ad Arena Po (Pv); **Patat** Letizia Giuditta ved. **Ferraro**, a. 68, via Nizza 131, nata a Gemona del Friuli (Ud); **Sepielli** Leonardo, a. 84, via Carlo Alberto 27, nato a Troia (Fg); **Donzino** Maria ved. **Ferrari**, a. 87, via Pacinotti 14, nata a Luserna San Giovanni (To); **Roberto** Ines ved. **Feruglio**, a. 83, via R. Sineo 5/8, nata a Montemagno (At); **Ghelma** Alfonso, a. 67, via Monginevro 47, nato a Fobello (Vc); **Bulgnod** Gian Carlo, a. 62, via Aosta 43, nato a Torino.

Presso case di cura, di riposo e istituti religiosi: **Bertello** Argo, anni 70, casa di cura «Villa Maria Pia», nato ad Alpignano (To); **Pacella** Angela ved. **Romanelli**, a. 89, casa di cura «Villa Maria Pia», nata a Montemilone (Pz).

Presso altro luogo del territorio cittadino: **Aleti** Teresa ved. **Lo Presti**, anni 83, corso Massimo d'Azeglio 82, nata a Catanzaro.

Presso Medicina Legale: **Zurlo** Gian Luca, anni 33, nato a Torino; **Olivato** Carlo, a. 41, nato a Torremaggiore (Fg).

Nati 38 — Morti 28

L'Ente Normativa e Programmazione di Finanza Speciale di **FIAT Ge.Va S.p.A.**
Matilde Bernardini
Enrico Bretto
Eliana Buogo
Roberto Castagna
Elvira Comba
Marcello Drogo
Carla Sburlati
Mario Vitali
partecipa al dolore del dott. Giorgio Guarena per la scomparsa della cara mamma, signora
Claudia Do ved. Guarena
— **Torino,** 16 maggio 1998.

E' mancato all'affetto dei suoi cari
Giuseppe Bassanini
Addolorati lo annunciano il figlio **Marco** e famiglia, e parenti tutti. Funerali sabato 16 ore 17 parrocchia San Bartolomeo di Vinovo.
— **Vinovo,** 15 maggio 1998.

Il nostro affetto non è bastato a trattenerti tra noi
Alessandro Celesia
A funerale avvenuto lo annunciano la moglie **Ippolita Sartori**, la figlia **Alessandra** con il marito **Vincenzo Fontana** e **Leone**, il fratello **Lorenzo** con **Emanuele** e **Antonio**. Un sentito ringraziamento al dottor Giacomo Tamponi e al dottor Roberto Nejrotti. A Vincenzo un grazie particolare per la costante impagabile assistenza professionale e filiale.
— **Torino,** 12 maggio 1998.

L'Iveco, Dirigenti e Collaboratori tutti, partecipa con profondo cordoglio al lutto della dottoressa Alessandra Celesia per la scomparsa del padre, signor
Alessandro Celesia
— **Torino,** 16 maggio 1998.

L'Iveco, Direzione Mercato Italia, Dirigenti, Colleghi e Collaboratori tutti, partecipa al dolore della dottoressa Alessandra Celesia per la scomparsa del padre, signor
Alessandro Celesia
— **Torino,** 16 maggio 1998.

Franco, Mary e **Luca Fenoglio** partecipano al dolore di Alessandra.

Si uniscono al dolore della dottoressa Alessandra Celesia:
Vito Anastasi
Franco Fenoglio
Enzo Gioachin
Aldo Gualdi
Romano Gugliotta
Giuseppe Lisa
Fausto Marcelli
Osvaldo Marini
Laura Saglietti
Loriano Signorini
Stefano Sierpone
Gianfelice Ubertazzi
Luigi Vicarioli
Luigi Zaccaria.

I **Collaboratori** della **Belci Advertising** partecipano commossi al dolore della dottoressa Alessandra Celesia per la perdita del **PADRE.**

Marinella e **Mimmo** ricordano il loro dolce amico **SANDRO** che ora gioca nei campi del cielo.

La Segreteria, il **Comitato Esecutivo,** il **Consiglio di Amministrazione** e **tutti gli Associati** del **Gruppo Concessionari Iveco** dell'**Ucif** si uniscono al dolore della dottoressa Alessandra Celesia per la perdita del **PADRE.**

Maria Elisa e **Massimo Tartari** sono vicini alla dottoressa Alessandra Celesia in questo triste momento.

La Società Orecchia & Scavarda V. I. Srl partecipa al dolore della dottoressa Alessandra Celesia per la perdita del **PAPA'.**

Gerolamo e **Lele Orecchia** sono vicini ad Alessandra Celesia per la perdita del **PAPA'.**

E' mancata all'affetto dei suoi cari
Maria Pia Fornelli
maestra elementare
Ne danno il triste annuncio i figli **Franco** e **Dario** con le rispettive famiglie. Funerali lunedì 18 maggio ore 8,30 parrocchia di Cavoretto.
— **Torino,** 15 maggio 1998.

E' mancata
Maria Caodaglio nata Carandina
Addolorati lo annunciano i figli: **Carlo Alberto, Paolo, Franco** e **Giorgio** con le rispettive famiglie. Un ringraziamento a tutto il Personale del Reparto Medicina I ospedale Martini. Funerali sabato 16 maggio ore 11,45 parrocchia San Pellegrino.
— **Torino,** 14 maggio 1998.

E' mancato
Alvise Benalli
Con infinito rimpianto e dolore lo annunciano la moglie **Giannella Martinotti** e la figlia **Alessandra.** Funerali presso la parrocchia Santi Angeli Custodi, via Avogadro, lunedì 18 ore 10. Un ringraziamento particolare al dott. Sergio Ponzio per le cure prestate. Non fiori ma offerte per la ricerca sul cancro.
— **Torino,** 16 maggio 1998.

Alessandra e **Anna Martinotti**, i figli **Emilio** e **Valentina** con le rispettive famiglie dicono addio ad **ALVISE** con grande tristezza.

Ci è mancato un caro **AMICO** e lo piangono dolorosamente commossi:
Destefanis e famiglia
Lidia e **Claudia Rolando**
Lorenzo Sibona
Sabbione e famiglia.

Aldo e **Ester** con **Paola** e **Sergio, Enrica** e **Riccardo** sono affettuosamente vicini a Nennele e Sandra nel loro dolore.

Marisa Aglietta, Martino Anna Angelo ricordano il caro amico **ALVISE** e sono affettuosamente vicini a Nennele e Alessandra.

I cugini **Mazzarelli** sono affettuosamente vicini a Giannella e Sandra nel ricordo di **ALVISE.**

Enrico, Carla Piantà e figlie sono affettuosamente vicini a Giannella e Sandra.

La Presidenza, il **Consiglio di Amministrazione,** il **Collegio Sindacale,** la **Direzione Generale** e il **Personale** della **Sai - Società Assicuratrice Industriale S.p.A.,** partecipano al dolore della famiglia per la scomparsa del
dr. Alvise Benalli
già Presidente del Collegio Sindacale della Società.
— **Torino,** 15 maggio 1998.

Alessandro in questo triste momento è vicino ad Alessandra e a mamma Giannella.

La famiglia **Tropea** partecipa commossa al dolore di Alessandra e della mamma.

Salvatore, Nicoletta e **Said** sono vicini ad Alessandra e alla sua famiglia.

Paolo e **Marinella** con **Camilla** e **Paola, Enrica, Alessandro** e **Tina,** profondamente addolorati per la scomparsa di
Alvise Benalli
si stringono a Giannella e Alessandra, con affettuosa amicizia.
— **Torino,** 16 maggio 1998.

Cristianamente è mancato all'affetto dei suoi cari
Ernesto Manassero
anziano FIAT
di anni 95
Addolorati lo annunciano: il figlio **Giorgio** con **Adriana, Stefania, Alessandro, Luciano** e parenti tutti. Funerali in San Carlo Canavese sabato 16 corr. alle ore 15,30 in parrocchia. La cara salma sarà tumulata in Coazze.
— **San Carlo Canavese,** 15 maggio 1998.

Serenamente è mancata
Maria Costanza Iperti ved. Comencini
Lo annunciano il figlio **Eugenio** con **Piera** e parenti tutti. I funerali avranno luogo a Libre (frazione di Breil sur Roya) sabato 16 maggio alle ore 15,30.
— **Torre Pellice,** 13 maggio 1998.

Alberto e **Wanda Ferrero** stringono Rosy in un fraterno abbraccio e piangono la scomparsa dell'amico
Mino Mondino
— **Torino,** 16 maggio 1998.

Improvvisamente è mancato
Gianni Fornelli
titolare ristorante «Stella d'Oro»
anni 63
Lo piangono: la moglie **Jvonne,** la figlia **Noretta,** cognata, cognato, nipoti, suocera, parenti tutti. Funerali in Mezzenile sabato 16 maggio ore 10,15 dall'abitazione.
— **Mezzenile,** 14 maggio 1998.

Famiglia **Rina Galizia** commossa partecipa.

RINGRAZIAMENTI

I famigliari del
PROF. DOTT.
Edgardo Perazzo
nell'impossibilità di farlo singolarmente ringraziano quanti hanno preso parte al loro dolore. La Messa di trigesima verrà celebrata nella Cappella della Casa di Cura Fornaca mercoledì 3 giugno alle ore 18,30.
— **Torino,** 16 maggio 1998.

La moglie **Anna** e il figlio **Massimo** ringraziano coloro che hanno partecipato al dolore per la scomparsa del compianto
Roberto Ballario
e comunicano che sarà ricordato nella Messa di trigesima che sarà celebrata il 4 giugno 1998 alle ore 18,30 nella Cappella ospedale Gradenigo, via Rosmini.
— **Torino,** 16 maggio 1998.

ANNIVERSARI

1992 1998
Adelina Dentis
Bellissimi ricordi **MAMMA,** infinita nostalgia.

NECROLOGIE
TARIFFE A PAROLA
NECROLOGIE: nome e cognome del defunto centrati, nonché eventuali titoli accademici ed onorifici: tariffa doppia. Località e data, obbligatorie in calce alla necrologia, vengono conteggiate per n. 4 parole.
ADESIONI: in presenza del nome e cognome centrati (tariffa doppia) sono obbligatori località e data in calce (conteggiati per n. 4 parole).
ANNIVERSARI: data e nomi centrati (obbligatori) tariffa doppia.
RINGRAZIAMENTI: con nome e cognome centrati (tariffa doppia) sono obbligatori località e data in calce (conteggiati per n. 4 parole).
Oltre a spese di trasmissione, Iva 20% per avviso.

ORARIO ACCETTAZIONE NECROLOGIE ED ADESIONI
Sportelli PK. Salone LA STAMPA
Via Roma, 80
Lu/Ve 9-12,30; 14-18
Sabato 9-12,30
Sportelli PK.
Via Marenco, 32
Lunedì/Venerdì 8,30-21
(apertura continua)
Sabato ore 8,30-12,30; 14-21.
Domenica e festivi 18,30-21

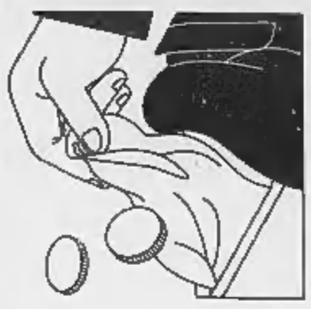

Il governo approva il disegno di legge Turco: l'assistenzialismo lascia il posto ai servizi

Figli con meno di 3 anni? Tasse più leggere

Welfare, dopo 108 anni si cambia

ROMA. La nuova assistenza sociale non sarà più «dare soldi a qualcuno» perché povero, disabile o in difficoltà temporanee, ma fornire - con l'aiuto economico - anche una rete di servizi che gli consentano di uscire il più possibile dal disagio. Inoltre, bisognerà fissare degli standard qualitativi uniformi in tutto il territorio nazionale, a differenza di come accade ora. Dunque: recupero attivo della persona in difficoltà e qualità del servizio. Sono queste le coordinate di un disegno di legge, presentato dal ministro per la Solidarietà sociale, Livia Turco, e approvato ieri dal governo. Per l'assistenza, lo Stato volta pagina, a 108 anni dalla legge Crispi del 1890. Eccone i dettagli.

PIANO SOCIALE NAZIONALE. Un «piano sociale nazionale» indicherà «quanto, ogni tre anni, lo Stato e gli Enti locali dovranno fare per sostenere le famiglie, promuovere i diritti dell'infanzia, aiutare i disabili e le persone anziane, contrastare e prevenire la povertà». Il piano nazionale sarà elaborato sentendo enti locali e associazioni, sarà approvato dal governo e avrà le risorse necessarie stabilite dalla legge finanziaria.

SOLDI. Il fondi per il piano sociale nazionale saranno definiti «nella tabella C della legge finanziaria», cioè tra le spese strutturali che non possono non esserci. Il finanziamento sarà proporzionale agli obiettivi e verrà ridistribuito alle Regioni. La spesa per la pubblica assistenza (circa 450 mila miliardi l'anno) è ora fagocitata dalla spesa previdenziale (71,7%), e da quella sanitaria (21,5%). Solo il 6,8% è per la spesa sociale (pensioni di invalidità, pensioni sociali, di guerra ecc.). L'assistenza sociale in senso stretto assorbe circa 5450 miliardi. Questa spesa dovrà essere gradualmente ristrutturata, nel succedersi dei vari «piani sociali nazionali» verso un maggiore equilibrio tra spesa di assistenza monetaria e spesa in servizi.

ANZIANI. Si punta più sull'assistenza domiciliare - vicina alle esigenze della persona anziana e meno costosa - che su quella residenziale (case di riposo). Gli istituti di ricovero che comunque resteranno, dovranno garantire una qualità ineccepibile di servizio, altrimenti verranno chiusi. Un Fondo apposito sarà riservato agli anziani non autosufficienti. Ogni Comune dovrà attivare dei programmi di valorizzazione della persona anziana in programmi di formazione e di coinvolgimento nella vita sociale.

FAMIGLIA E FIGLI. La politica assistenziale per la famiglia si fonda sui seguenti strumenti: consultori, centri di assistenza per la famiglia, asili nido, sostegni monetari, riorganizzazione dei tempi di lavoro per consentire maggiore rapporto genitori-figli. Il governo si impegna a emanare entro sei mesi dall'entrata in vigore della legge un decreto per individuare oneri deducibili per le spese derivanti dalla cura dei figli tra zero e tre anni.

DISABILI. L'unico aiuto ora è di tipo monetario (16 tipi di pensione diversa) e poco di servizi. Il ddl vuole cambiare invece la qualità della vita e punta all'integrazione sociale. Ogni disabile avrà un «progetto individuale» per le cure fisiche, psicologiche e per interventi di inserimento scolastico e lavorativo. Le pensioni, invece di 16, saranno raggruppate in 4 tipi. Il riordino sarà realizzato attraverso una delega al governo. Saranno potenziati i servizi riabilitativi.

DIRITTI ACQUISITI. Sia chiaro: tutte le pensioni attuali restano, così come le indennità di accompagnamento e tutti gli altri sussidi. La ristrutturazione della spesa riguarda il futuro. «Questa è una riforma non per il domani - ha detto la Turco - ma per il dopodomani». Si tratta cioè di migliorare e riqualificare la spesa assistenziale, senza penalizzare nessuno.

CHI SE NE OCCUPERA'. L'assistenza sociale resterà sempre di competenza degli enti locali, ma avrà «una forte azione di coordinamento, indirizzo e controllo da parte dello Stato». Ogni Comune, obbligatoriamente, deve garantire un nucleo di servizi di base: informazione ai singoli e alle famiglie, pronto intervento sociale, servizio di assistenza domiciliare, strutture a carattere diurno, centri residenziali di assistenza.

CARTA DEI SERVIZI. Con la nuova legge saranno individuati dei servizi sociali essenziali (fissati dal Consiglio dei ministri) attraverso una «Carta dei servizi sociali» che dovrà essere adottata dai Comuni e dagli altri enti locali.

BUONI SERVIZIO. Il cittadino ha diritto a questi servizi sempre e in ogni caso. Se l'amministrazione comunale non riesce a fornirli, deve dare un «buono servizio» spendibile presso strutture privare «accreditate e riconosciute dall'ente locale».

ASSISTENTI SOCIALI. Nuovi posti di lavoro si aprono per i giovani nell'assistenza sociale o sanitaria domiciliare. La formazione di questi quadri verrà definita nel piano sociale nazionale.

Raffaello Masci

PUBBLICA AMMINISTRAZIONE

In arrivo 3700 nuove assunzioni

ROMA. In arrivo 3700 nuove assunzioni nella pubblica amministrazione. E' quanto prevede un programma approvato dal Consiglio dei ministri che consente, dall'1 luglio, il primo inserimento nell'organico delle amministrazioni statali, anche ad ordinamento autonomo e negli enti pubblici non economici con oltre 200 dipendenti, di «un primo contingente di 3700 persone di cui 200 di alta professionalità». Il programma, su proposta dei ministri Bassanini e Ciampi, nasce a parziale copertura del turn-over ed è contenuto in una deliberazione, adottata a norma dell'articolo 39 della legge collegata alla finanziaria '98. A questa prima tranche di assunzioni ne seguiranno altre, come previsto dalla programmazione trimestrale delle riserve annue che il governo autorizzerà sulla base delle priorità e sulla valutazione delle esigenze delle amministrazioni, tenendo conto delle necessità della giustizia, delle forze di polizia e dei vigili del fuoco. Ma il numero delle assunzioni da autorizzare nel '98 non potrà superare il numero complessivo degli esodi di personale diminuito della quota dell'1% per rispettare gli obiettivi di una graduale riduzione del personale pubblico.

Qui sopra il ministro per la Solidarietà sociale Livia Turco

COSI' IL NUOVO STATO SOCIALE

BAMBINI

OGGI
- famiglia poco aiutata nella cura e nella crescita dei figli

DOMANI
- potenziamento dei consultori familiari
- nuovi «centri per la famiglia»
- potenziamento dell'attività degli asili nido
- sostegni economici alle famiglie in difficoltà

HANDICAPPATI

OGGI
- interventi per lo più economici (pensioni e invalidità)
- giungla assegni invalidità (sono 16 in tutto)
- pochi interventi riabilitativi, di inserimento lavorativo e di sostegno alle famiglie

DOMANI
- progetti individuali di inserimento sociale
- riordino delle indennità di invalidità (da 16 a 4)
- potenziamento interventi riabilitativi e di integrazione sociale

ANZIANI

OGGI
- la cura degli anziani grava spesso sulla famiglia
- pochi interventi a domicilio e pochi servizi diurni
- ospizi «abusivi», non sottoposti a verifica

DOMANI
- nuove strutture residenziali e diurne
- promozione di un piano nazionale di assistenza domiciliare
- chiusura case di riposo che speculano su anziani e loro famiglie

«Impennata centralista che limita le Regioni»

ROMA

IMPORRE degli standard dall'alto, senza prima aver valutato le risorse della realtà locali, è un tipico esempio di neocentralismo che questo governo poteva risparmiarsi, sia in materia di assistenza sociale che di sanità».

E' sferzante il prof. Renato Brunetta, docente nella seconda Università di Roma ed economista assai ascoltato nel Polo.

Indicare degli standard significa garantire a un cittadino di Taranto gli stessi servizi di uno di Treviso, non crede?

«Mi consenta di dare una risposta argomentata. Qui si parla del problema della sussidiarietà. Non c'è dubbio che ci vuole quella che si definisce "sussidiarietà verticale", ma non prima di aver esperito quella "orizzontale"».

Professore, non ci confonda, per favore.

«Spiego subito. Lo Stato ha delegato alcune competenze alle Regioni (dall'alto in basso, o meglio dal centro alla priferia) ed è giusto che vigili sull'applicazione di queste materie consegnate ad una autonoma gestione e che, in casi estremi, prenda iniziative di sussidiarietà, in pratica cioè si sostituisca una Regione che risulti essere inadempiente. Ma la sussidiarietà non è solo "verticale", ma anche "orizzontale", cioè, all'interno di una Regione, tra pubblico e privato. E' possibile, cioè che una Regione non ce la faccia a garantire un certo servizio con i propri mezzi, ma che possa farlo invece, a parità di spesa o addirittura più convenientemente, attingendo al mercato».

Questa possibilità esiste anche nella proposta del governo. Dunque dov'è, secondo lei, l'errore?

«Lo Stato ha detto alle Regioni di organizzare l'assistenza sociale, per esempio? Bene, ogni Regione deve essere lasciata libera di organizzarla come meglio crede. Deve farlo, si capisce. Deve farlo bene. Deve farlo rispettando la dignità, il diritto alla salute eccetera eccetera. Ma deve farlo con la cultura che ha, e con la cultura della classe politica che i cittadini hanno chiamato al governo regionale».

Invece?

«Invece in questo caso il governo dà le dritte: si fa così e si fa cosà. Questa è una impennata centralista».

Allora il governo può solo restare a guardare, senza garantire un minimo di equità ad ogni cittadino italiano, ovunque residente?

«Il governo deve vigilare e che l'assistenza venga erogata in forme adeguate. Solo se una Regione è inadempiente, se ne frega o lascia correre, allora lo Stato deve intervenire (sussidiarietà verticale) e imporre degli standard. A posteriori, non a priori, capito? Perché alcune Regioni potrebbero fare addirittura molto meglio di quanto gli standard del governo centrale impongono». **[r. mas.]**

INTERVISTE
GLI ECONOMISTI DI POLO E ULIVO

«Il governo dovrebbe limitarsi a vigilare» «Ma i diritti devono essere garantiti»

Il professor Renato Brunetta economista assai ascoltato nel Polo

L'economista vicino all'Ulivo Nicola Rossi

«No, è legittimo fissare lo standard dei servizi»

ROMA

NICOLA Rossi, il più ascoltato consigliere di D'Alema in tema di politiche sociali, premette di conoscere bene la legge quadro sull'assistenza sociale, ma non altrettanto il nuovo piano sanitario nazionale.

La filosofia di fondo sembra la stessa: lo Stato centrale fissa obiettivi e standard in materie sociali gestite di fatto dalle Regioni. Questo non va contro il decentramento e il federalismo?

«Non vedo la contraddizione. Ciò che è legittimamente definito a livello centrale, cioè lo standard minimo o la presenza di poteri sostitutivi, può essere perfettamente compatibile col decentramento».

Non sarebbe più giusto che fossero le stesse Regioni a scegliere i propri obiettivi, standard, filosofie, salvo poi sottostare al giudizio politico dei cittadini?

«La mia opinione è che ciò che dal centro è legittimo indicare sono gli standard minimi di servizi, soprattutto nel caso in cui certi diritti - come quello alla salute - sono costituzionalmente garantiti. Fissare lo standard minimo è necessario se si ritiene che lo stato di bisogno non cambia quando si varca il confine regionale. Dopo di che è evidente che ogni collettività deve essere in grado di decidere come ritiene meglio. Ovviamente accollandosi i relativi oneri».

Nel piano sanitario si parla di favorire stili di vita per la salute... E' una forma di prevenzione. Ma è anche un modo attraverso il quale lo Stato decide cosa è bene e cosa è male per il cittadino.

«Che si faccia più prevenzione in Italia mi pare un bene. Il fatto poi che alcune materie siano di competenza regionale o locale non deve farci dimenticare - nel caso si tratti di beni costituzionalmente garantiti - che l'intera collettività nazionale può legittimamente avere un'opinione. Mi attendo anzi che presto ci si ponga il problema di definire orientamenti generali anche a livello dell'Unione Europa. In parte esistono già».

Lo sostengono anche i ministri.

«Ci sono già alcune direttive in cui, sia pure in maniera embrionale, si avanza l'idea che sia l'Ue a definire i punti di riferimento in questa materia».

Secondo lei è positivo?

«Credo sia essenziale. Se so che i miei diritti di cittadino sono garantiti in modo molto diseguale, difficilmente mi sposterò. Ostacolando quel mercato del lavoro mobile che viene auspicato. Del resto, l'idea che le politiche sociali debbano essere esclusivamente nazionali è francamente infondata. I principali Paesi federali, e cominciare dagli Usa, hanno una cospicua parte di assistenza sociale gestita al centro».

Maria Grazia Bruzzone

Il ministro della Sanità Rosy Bindi

Un «patto triennale» per la salute

Bindi: così porteremo la Sanità italiana in Europa

Il governo presenta il piano sanitario fino al 2001 «Padrini» il Nobel Dulbecco e il leader dell'Organizzazione mondiale della Sanità

ROMA. E' stato battezzato, non senza enfasi, «Patto di solidarietà per la salute», il nuovo piano sanitario nazionale di qui al 2000, approvato ieri dal Consiglio dei ministri. Un titolo che evoca di per sé quell'«approccio innovativo» che il ministro della Sanità Rosy Bindi tiene a sottolineare: una filosofia di fondo che, in nome della «riaffermazione di un diritto universalistico alla salute basato sui principi di uguaglianza ed equità», autorizza lo Stato centrale ad intervenire nel sistema sanitario, pur organizzato regionalmente, fissando obiettivi, definendo standard, stabilendo priorità. E addirittura prevedendo dei «poteri sostitutivi» nei confronti di regioni inadempienti. Uno Stato più umano e più giusto dunque, almeno nelle intenzioni, ma certo più presente.

«La salute è un bene pubblico da condividere e da promuovere», recita infatti l'introduzione al piano, che verrà presentato giovedì prossimo in pompa magna al San Michele, con relazioni del premio Nobel Renato Dulbecco, del presidente del Wwf internazionale Grazia Francescato, di Enrico Ziglio dell'Oms-Europa, del presidente della Caritas monsignor Benito Cocchi. E le conclusioni affidate a Romano Prodi.

La salute nel suo senso più ampio, e questa è l'altra novità del piano, che Bindi ha definito come «approccio globale alla salute, intesa non solo come recupero di un bene perduto, ma come benessere totale delle persone, da preservare e tutelare in positivo», dando grande spazio alla prevenzione.

E' in nome di questo «bene» che si chiede dunque un impegno a cittadini, operatori, istituzioni, volontariato, produttori, media e comunità internazionale, per realizzare obiettivi svariati: dal rendere gli utenti più autonomi nelle decisioni in materia sanitaria, a promuovere un uso appropriato dei servizi, dal favorire comportamenti adatti a mantenersi in salute, ad aiutare a convivere con i mali cronici, dall'investimento nella qualità del sistema sanitario, fino al rilancio della ricerca.

Scendendo nel concreto, viene proposto di muoversi su cinque grandi direttrici: 1) Interventi sugli stili di vita, vale a dire alimentazione, fumo, alcol, attività fisica. 2) Contrastare le grandi patologie come le malattie cardio e cerebro vascolari, i tumori, le malattie infettive, gli incidenti, le malattie professionali. 3) Migliorare il contesto ambientale, e cioè preoccuparsi dell'inquinamento, di aria, acqua, cibi, radiazioni, rifiuti. 4) rafforzare la tutela dei deboli, aumentando l'assistenza alle persone più bisognose, anziani, minori, stranieri immigrati, malati mentali, disabili, persone nella fase terminale della vita. 5) Portare la sanità italiana in Europa, facendole fare un salto di qualità nei campi in cui è più arretrata: trapianti d'organo, riabilitazione, innovazione tecnologica, sorveglianza delle malattie rare, autosufficienza in materia di sangue e emoderivati, sanità pubblica veterinaria.

Tutti gli obiettivi vengono definiti a partire dal quadro epidemiologico che deriva dalle conoscenze disponibili e quantificati tenendo conto di standard utilizzati anche in altri paesi, si precisa. Per realizzarli, si individuano vari livelli di assistenza, da quella collettiva, negli ambienti di vita e di lavoro, a quella ospedaliera e del distretto, che diventerà il vero «centro di governo» dei servzi territoriali.

Un concetto chiave è quello di «livelli essenziali di assistenza»: prestazioni e interventi «appropriati e necessari» da assicurare alla totalità dei cittadini, superando le discriminazioni fra gruppi sociali e aree territoriali. Insomma il piano impegna il servizio sanitario nazionale a garantire l'assistenza «essenziale», in condizione di «uniformità» a tutti i cittadini.

«Tutta l'Italia come l'Emilia Romagna» è, in soldoni, lo slogan che lanciano il ministro Bindi e la sua collega Livia Turco degli Affari sociali, che simultaneamente presenta il suo piano di assistenza imperniato della stessa filosofia. Bei propositi, ma in concreto come si farà? Il piano sanitario contiene anche una serie di «strategie per il cambiamento», fra i quali figura anche il discusso Sanitometro che Bindi preferisce chiamare «riordino del sistema delle esenzioni». Ma a fornire gli strumenti decisivi al ministro della Sanità sarà la legge-delega di revisione della legge sanitaria attuale (la «De Lorenzo, che trasformava del Usl in Aziende sanitarie locali») che approderà lunedì in aula alla Camera. «Attueremo un monitoraggio continuo sulle attività delle Regioni, con forme di aiuto e assistenza, fino a intervenire direttamente attraverso poteri sostitutivi», spiega Bindi. **[m. g. b.]**

Botta e risposta in Parlamento dopo la «denuncia» presentata dagli azzurri alla procura di Brescia

Il ministro: nessuna inchiesta sul pool

Flick: già state fatte due ispezioni

Il ministro della Giustizia Giovanni Maria Flick

ROMA. «Non siamo più nel Medioevo quando per provare l'innocenza o la colpevolezza di qualcuno lo si condannava comunque al rogo. Poi, se moriva gridando, voleva dire che era colpevole davvero e se cantava e sopravviveva voleva dire che era innocente». Alfredo Biondi ricorda i tempi dell'Inquisizione per spiegare l'ultima mossa di Berlusconi: la denuncia del pool. «Quando un cittadino si sente leso, anche da un magistrato, ha il diritto di rivolgersi a un giudice terzo. Altro che provocazione. E' arrivato il momento di uscire dalle polemiche, dalle grida e dai sussurri per riportare il problema nella sua sede: l'alveo giudiziario».

Nella grande sala al primo piano del palazzo di via del Plebiscito c'è lo stato maggiore di Forza Italia al completo accanto ad Alfredo Biondi e a Domenico Contestabile che sono i due avvocati incaricati della denuncia, ma che sono anche vicepresidenti della Camera e del Senato. Tutti a testimoniare che l'iniziativa nasce anche in difesa del Parlamento di fronte ad un'azione deviata della giustizia». Ma, soprattutto, a spiegare che cosa è scritto in quelle 72 pagine depositate a Brescia. Domenico Contestabile avverte subito che alla «denuncia in fatto» presentata alla Procura bresciana - competente sui magistrati di Milano - seguirà tra pochi giorni una memoria in diritto» molto più ampia e articolata. Ma non ci si devono aspettare rivelazioni di nuovi episodi.

I reati che Francesco Saverio Borrelli, Piercamillo Davigo, Gherardo Colombo, Francesco Greco e Ilda Boccassini avrebbero commesso discendono dalla concatenazione di «elementi gravi, ripetuti e concordanti» che, singolarmente, potrebbero non avere rilevanza, ma che tutti insieme costituiscono un «attentato contro organi costituzionali e contro i diritti politici dei cittadini». In altre parole, la «persecuzione giudiziaria» contro Silvio Berlusconi e il suo gruppo imprenditoriale. Contestabile e Biondi elencano gli atti: 128 iscrizioni nel registro degli indagati, 240 perquisizioni, 55 procedimenti. Nelle 72 pagine c'è tutta la storia delle vicende giudiziarie di Berlusconi dall'ingresso in politica.

Ed è sottolineato come «ad ogni momento cruciale per la vita di Forza Italia sia seguita una mossa del pool». Anzi, il dossier si apre con una dichiarazione di Francesco Saverio Borrelli precedente alla «discesa in campo» di Berlusconi: «Chi ha degli scheletri nell'armadio, si faccia da parte prima che arriviamo noi». Una frase che Biondi (ex ministro della Giustizia nel governo Berlusconi) definisce come il «primo avvertimento» dell'offensiva che sarebbe poi scattata. E che trova il suo acme nella diffusione della notizia dell'avviso a comparire durante il vertice internazionale contro la criminalità a Napoli nel novembre del '94.

Questa, dicono gli avvocati eccellenti di Berlusconi, è «la vera commistione di politica e giustizia». E l'obiettivo della denuncia «è separare livello giudiziario e polemiche politiche», afferma Biondi. «Non è vero che Berlusconi non ha fiducia nella giustizia: la prova è che si rivolge ai magistrati». Ma la denuncia ha anche un altro obiettivo. Più immediato. «Stanare» l'inerzia del ministro della Giustizia e del Csm - «che è guidato dal presidente della Repubblica» - che non hanno aperto inchieste sul comportamento dei magistrati di Milano dopo quelle che Biondi dispose quand'era ministro.

Dal ministro della Giustizia, Giovanni Maria Flick, la risposta è arrivata subito, durante il «question time» alla Camera. Inchieste o ispezioni sul pool non sono in programma: «Da questi primi elementi non emergono palesi violazioni di norme processuali che impongano urgenti accertamenti a fini disciplinari». Flick promette «tutti i controlli necessari», ma avverte che l'esecutivo non vuole «interferire nell'attività della magistratura con atti che potrebbero avere il significato di pressione». Per di più, dice il ministro, su gran parte delle azioni del pool contestate, «sono state disposte ben due ispezioni, concluse con archiviazioni, nelle precedenti legislature e non sarebbe pertanto nemmeno immaginabile riproporle».

A chi gli rimprovera un «atteggiamento appiattito» verso il pool di Milano, Flick risponde di non avere «timori reverenziali verso alcun ufficio giudiziario». E con Donato Bruno, di Forza Italia, scatta un secco botta e risposta sulla vicenda Mondadori che è quella tornata alla luce con l'ultima iscrizione di Berlusconi nel registro degli indagati. Bruno accusa Flick di non essere «obiettivo» con il pool di Milano «per il suo passato di difensore di De Benedetti». Il ministro replica: «De Benedetti non l'ho difeso in quel processo, ma soltanto in Cassazione. Considero le sue affermazioni come esercizio delle prerogative parlamentari. Altrimenti sarebbero gravissime e ci sarebbero altri mezzi di replica».

Enrico Singer

L'ESTRADIZIONE DI CRAXI

Il Guardasigilli: negata per ragioni politiche

ROMA. Il governo tunisino nicchia sulle richieste di arresto e sulle tre domande di estradizione inoltrate dal governo italiano nei confronti di Bettino Craxi perché molte delle condotte criminali indicate appaiono dettate da «motivazioni politiche o ad esse riconducibili». E' il ministro di Grazia e Giustizia, Giovanni Maria Flick, a sintetizzare, in una risposta scritta ad una interrogazione del leghista Daniele Apolloni, la situazione giudiziaria dell'ex segretario socialista. Il ministro sottolinea che Tunisi non ha dato nessuna risposta ufficiale, rinviando ogni decisione a quando si sarà spento il «clamore» sulla vicenda. «Tuttavia - segnala Flick -, dalle note informali inviate dalla nostra ambasciata a Tunisi risulta che il governo tunisino sin dal 1995, sia pure informalmente, ha manifestato una disponibilità alle rogatarie, «anche in tempi rapidi», e un atteggiamento «negativo sull'estradizione e l'arresto». Tre sono state le richieste di arresto e di estradizione di Craxi: l'ultima, il 22 gennaio di quest'anno. (Ansa)

La procura catanese: persone informate dei fatti

Caso Gelli, oggi dai giudici il figlio Maurizio e la nuora

CATANIA. Maurizio Gelli e la moglie, Serena Paci, sono stati convocati per questa mattina dalla procura di Catania per essere interrogati come persone informate sui fatti nell'ambito dell'inchiesta sulla fuga di Licio Gelli. A sentirli saranno i sostituti Mario Amato e Flavia Panzano titolari dell'inchiesta sulla certificazione medica rilasciata a Licio Gelli dal cardiochirurgo Mauro Abbate, indagato per false dichiarazioni in atti destinati all'autorità giudiziaria. Le convocazioni sono state notificate da agenti di polizia della Digos della Questura di Catania. E il direttore generale dell'amministrazione penitenziaria Alessandro Margara, intervenuto ieri ad un convegno sulle carceri organizzato a Bologna dalla Cgil, ha risposto con un «non ho la più pallida idea» alla domanda di un cronista dopo che Serena Paci Gelli, a «Moby Dick» aveva detto di aver saputo che se l'ex venerabile fosse stato arrestato sarebbe stato portato nel carcere della Certosa di Parma. (Ansa)

L'ex venerabile Licio Gelli

Lettera di 42 deputati del ppi sul «Popolo»

«No all'allargamento del ppe con Forza Italia»

ROMA. Il «Popolo» ha pubblicato una lettera che quarantadue deputati del Ppi hanno inviato al capo della delegazione italiana nel Ppe, Pierluigi Castagnetti, a sostegno del «no» all'allargamento del gruppo del Ppe agli europarlamentari di Forza Italia. «Anche noi - affermano i deputati -, siamo rimasti sconcertati e delusi dal comportamento irrituale del presidente Martens: non possiamo condividere la logica del numero e vogliamo sottolineare la necessità di difendere la tradizione del popolarismo e del cattolicesimo democratico e sociale. Soltanto uomini di deboli principi possono parlare in proposito di chiusura provincialistica e parrocchiale da parte nostra. Non possiamo non rilevare anche - conclude la lettera - le ripercussioni negative che una tale adesione avrebbe nel nostro Paese, considerato che il presidente Romano Prodi è leader del governo mentre il presidente di Forza Italia, Berlusconi, è il capo dell'opposizione» (Agi)

Il presidente del Consiglio Romano Prodi

Lista Pannella

Informazione Rai Inviata diffida a Maccanico

ROMA. La richiesta di un «incontro immediato» con il presidente del Consiglio, la commissione cultura della Camera, la commissione di vigilanza e l'antitrust; la minaccia di chiudere radio radicale; un nuovo sciopero della sete a partire da domenica in rafforzamento allo sciopero della fame in corso. La lista Pannella ha riaperto così il fronte della battaglia per l'informazione. Ed ha anche inviato una «formale diffida al ministro delle Comunicazioni, Antonio Maccanico», contro il «completo azzeramento» delle presenze dei radicali nell'informazione della Rai. La diffida è stata presentata da Rita Bernardini, Benedetto della Vedova e Paolo Vigevano. (Ansa)

Casi Sme e Mondadori

Milano, lunedì in tribunale super-testimoni

MILANO. Da lunedì, negli uffici di Boccassini e Colombo sfileranno testimoni «eccellenti» delle vicende Sme e Mondadori, nelle quali è indagato Berlusconi: Cleliо Darida, Giuliano Amato, Giorgio La Malfa e Eugenio Scalfari. Darida, ministro delle partecipazioni statali, non firmò l'accordo tra l'Iri e la Cir per la vendita del colosso agroalimentare; Amato, come sottosegretario alla presidenza del Consiglio, avrebbe imposto al ministro di non ratificare l'accordo. La Malfa spiegherà perchè si oppose alla nomina dell'ex presidente della Corte d'Appello di Roma, Gaetano Sammarco, alla presidenza della Consob. Scalfari rievocherà la «guerra di Segrate». [r. m.]

*Per la rottamazione di ciclomotori e motoveicoli immatricolati o fabbricati prima del 1°/01/89 (Art. 22 Legge 266 del 7/08/97 - Numero Verde 167-645407). **Esempio ai fini del T.A.E.G., Art. 20 Legge 142/92. Modello: Zip base. Prezzo "chiavi in mano" al netto degli incentivi dello Stato e di Piaggio L. 2.330.000. Anticipo: L. 30.000. Importo finanziato: L. 2.300.000. Durata del finanziamento: 12 mesi. Importo rata mensile: L. 191.700. T.A.N.: 0,04% - T.A.E.G.: 13,44%. Spese istruttoria pratica a carico del Cliente: L. 150.000. Offerta valida fino al 31/05/98 presso tutti i Punti Vendita Piaggio e Gilera che aderiscono all'iniziativa e non cumulabile con altre iniziative in corso. Salvo approvazione della Società finanziaria. Per ulteriori informazioni sui tassi e sulle condizioni praticate consultare i prontuari analitici. Gli indirizzi della Rete di Vendita Piaggio e Gilera sono sulle Pagine Gialle. www.piaggio.com - www.gilera.com

Il leader azzurro a Palermo con Musotto: «La verità è che nel ppe non sono di troppo io, ma Prodi»

«Flick portavoce della procura di Milano»

Berlusconi all'attacco: il ministro è succube di Borrelli

Le due strategie del Cavaliere
Duro con il governo ma disponibile [redacted] trattare sulle riforme

PALERMO. Se c'è una città che Silvio Berlusconi [redacted] poteva disertare in questa campagna elettorale per le amministrative del 24 maggio, quella era Palermo. Qui politi[redacted] giustizia si mescolano co[redacted] in nessun'altra parte d'Italia con quel Francesco Musotto, ex-presidente della Provincia costretto [redacted] dimettersi da un'incriminazione per concorso esterno in associazione mafiosa da parte della procura guidata da Giancarlo Caselli. Assolto dal tribunale, ora Musotto è di nuovo il candidato di Forza Italia per la Provincia.

Il personaggio sembra la fotografia in piccolo del Cavaliere. O meglio, c'è [redacted] differenza: Berlusconi è [redacted] in attesa di giudizio. Il leit-motif dei comizi di queste settimane [redacted] Cavaliere, quindi, sembra fatto apposta per Musotto: «Lo abbiamo ricandidato - tuona Berlusconi appena sbarcato a Palermo - perché non vogliamo farci [redacted]dire da quei procuratori eccellenti che si credono arbitri della legittimazione democratica. La stessa co[redacted] è capitata a me. Quando i sondaggi [redacted] Forza Italia volavano al 28%, e noi potenzialmente potevamo arrivare anche al 44%, sono state evocate due inchieste. Mi hanno tirato in ballo sulla Sme [redacted] vedere quella combine tra Prodi e De Benedetti che voleva comprare delle aziende a un sesto del valore che poi lo Stato è riuscito ad avere. So[redacted] i sistemi di lotta della sinistra, dei comunisti che non sono cambiati. Ora si chiamano Ds perché sono i comunisti *di sempre*...».

A parte le freddure, a parte le cifre [redacted] sondaggi, a parte il canovaccio da campagna elettorale, la giornata palermitana [redacted] interessante anche per capire le reali intenzioni [redacted] Cavaliere, per decifrare un personaggio che sulle riforme sta mandando [redacted] matti D'Alema, Fini [redacted] lo stesso Scalfaro. [redacted] - sorpresa! - [redacted] scopre che nella testa, anche se a qualcuno apparirà strano, Berlusconi una sua strategia, più o meno condivisibile, ce l'ha. In sintesi: [redacted] Cavaliere spara alzo zero sul governo, su Prodi e su Flick; sulle riforme, invece, parte da una posizione dura ma è pronto a trattare. Anzi, alla domanda se è disposto ad incontrare D'Alema, il leader di FI risponde: «Io sono pronto ad incontrarlo. Deve, però, arrivare un segnale. Sono pronto ad incontrare tutti».

Contro il ministro [redacted] Grazia [redacted] Giustizia che dice «no» alla richiesta di un'ispezione ministeriale al pool di Milano, il Cavaliere non usa [redacted] parole. «Mi pare - si sfoga - il portavoce della procura [redacted] Milano. E' succube di Borrelli e degli altri... Comunque Flick si [redacted] mosso e si muove all'interno del governo. E' coerente [redacted] quell'impostazione». Botte sul ministro guardasigilli [redacted] botte sul presidente del Consiglio che «ringrazia Dio ogni giorno per avergli dato un avversario come Berlusconi». Come fa uno con il carattere del Cavaliere a [redacted] ribattere ad una simile ironia? L'uomo di Arcore si aiuta con Tommaso Moro: «Prodi dovrebbe fare tesoro di questo insegnamento: "Conservami [redacted] Signore il senso del ridicolo"». E, visto che c'è, Berlusconi affonda il coltello nella piaga del Professore che sta tentando, [redacted] quanto pare invano, di ostacolare l'ingresso di Forza Italia nel Ppe: «La verità [redacted] che tra i popolari europei non sono di troppo io, ma Prodi. Lui è di troppo perché sono lui e il Ppi che governano [redacted] Roma con i comunisti e [redacted] Europa vogliono stare con i moderati. E' lui il Giano bifronte».

Sulle riforme, invece, cambiano i toni [redacted] la musica. Berlusconi ha [redacted] gioco facile visto che quando parla a Roma Fini ha già negato l'esisten[redacted] lui [redacted] D'Alema. Del resto, [redacted] quasi un'ovvietà: al di [redacted] dell'opportunità politica i numeri stanno lì a dimostrare che [redacted] Forza Italia le riforme difficilmente [redacted] approvate. «Senza di noi e contro il Nord - ripete l'interessato - le riforme non [redacted] possono fare».

Ma, poi, chi l'ha detto che Berlusconi non è della partita? Il Cavaliere si scusa per l'assenza dei deputati di FI durante le votazioni di ieri sul semi-presidenzialismo nell'aula di Montecitorio: «Sono dispiaciuto. Ma è stato sbagliato votare durante [redacted] campagna elettorale». Nega, poi, che ci [redacted] tavolo parallelo sulla giustizia, magari per modificare quei reati come corruzione-concussione che gli [redacted] contestati nei procedimenti penali che lo riguardano. Addirittura per dimostrare la sua sincerità il Cavaliere è pronto a maltrattare anche uno dei suoi consiglieri, Urbani: «E' stato lui a tirare in ballo questa storia? Ebbene, o lo avete capito male voi, [redacted] lui non era *compos sui*. Io voglio solo un sistema giudiziario più simile a quello degli altri Paesi europei».

Già, forse Urbani è fuori di [redacted]. Lui, il Cavaliere, non dà neppure per archiviata, a differenza di tutti gli altri, la possibilità di votare il prossimo Csm [redacted] nuova legge elettorale. «La sinistra è tornata indietro - spiega - sulla proposta [redacted] fare due Csm. Noi [redacted] siamo convinti che la cosa migliore sarebbe quella di sorteggiare i giudici che debbono far parte dell'organismo. Dovevamo però fare una proposta [redacted] genere all'inizio della Bicamerale. C'è un problema di tempi. Sul tappeto c'è il lodo Tinebra, vediamo...».

Insomma, nulla è scontato, meno di tutto la rottura: «Riteniamo il problema delle garanzie fondamentale. Avevamo proposto la separazione delle [redacted] tra giudici [redacted] pm ma abbiamo chiesto alla sinistra anche un'altra formula che ottenesse lo stesso risultato, cioè la sicurezza della terzietà del giudice. Non è arrivato nulla, per questo siamo tornati sulla separazione delle carriere. Comunque, attendiamo... Sulle riforme daremo un giudizio solo alla fine sapendo, noi come gli altri, che bisogna distinguere tra i desideri e ciò che si può realizzare». Così parlò il Cavaliere.

Augusto [redacted]

In alto il leader del Polo Silvio Berlusconi con il candidato del Polo Francesco Musotto [redacted]

CIAMPI

«Diventi senatore [redacted] vita»

ROMA. Carlo Azeglio Ciampi senatore [redacted] vita: è la proposta [redacted] un gruppo di senatori dell'Ulivo che hanno inviato una lettera al presidente della Repubblica, Oscar Luigi Scalfaro, proponendo la nomina del ministro dell'Economia a senatore a vita il prossimo 2 giugno in [redacted]sione della Festa della Repubblica. L'iniziativa è partita dal senatore dei Democratici di sinistra Lorenzo Forcieri. «E' opinione diffusa - si legge nella lettera inviata a Scalfaro -, che la straordinaria opera di risanamento grazie alla quale l'Italia nel breve volgere di poco più di due anni [redacted] contro ogni previsione è riuscita a mettere in linea con le indicazioni del Trattato [redacted] Maastricht i parametri economici più significativi e a conseguire, quindi, l'insperato risultato di entrare con il primo gruppo [redacted] Paesi nel sistema della [redacted] unica, abbia avuto co[redacted] indiscusso artefice il ministro del Te[redacted] e del Bilancio Carlo Azeglio Ciampi». Per i senatori l'attuale ministro dell'Economia «ha sempre dimostrato straordinarie doti umane e morali, rare capacità professionali, profondo senso dello Stato e delle istituzioni». [Ansa]

I pm: chiedeteci scusa

Boccassini e Caselli «Non siamo assassini»

AMALFI. «Io e alcuni miei colleghi risultiamo indagati perché a nostro carico sono stati aperti alcuni procedimenti penali. Da parte nostra, però, non sono [redacted] partite dichiarazioni destabilizzanti. Continuiamo [redacted] andare avanti con il nostro lavoro, avendo fiducia nella giustizia perché sappiamo di non aver fatto nulla di male. Ma perché in un Paese civile come il nostro si dà la possibilità di chiamarci assassini?». E' lo sfogo di Ilda Boccassini, pm del pool Mani pulite, al convegno organizzato da «Riferimenti», il movimento presieduto da Antonino Caponnetto, «padre storico» dell'ufficio istruzione di Palermo.

«Se un mio collega come Gherardo Colombo è stato punito perché si è espresso in termini critici nei confronti della Bicamerale - continua Ilda Boccassini -, perché non [redacted] stati puniti altri pm che sullo stesso tema hanno espresso idee favorevoli? In ogni caso, abbiamo a che fare [redacted] una esternazione». Al convegno, era presente fra gli altri il senatore dei democratici di sinistra Guido Calvi. E, proprio rivolta a quest'ultimo, la Boccassini aggiunge: «Non posso accettare che l'onorevole Taradash (Forza Italia, ndr) mi chiami "squatter". [redacted] dovrebbe chidermi scusa a nome del Parlamento».

Anche secondo [redacted] procuratore di Palermo, Giancarlo Caselli, «è in corso un attacco volgare [redacted] rozzo alla giustizia. E - annota - tacere [redacted] questo è [redacted] suicidio, oltre che incomprensibile». Sostiene Caselli: «Non si tratta di un attacco solo contro i pm, [redacted] contro tutta la magistratura e, quindi, contro tutta la giurisdizione. E, di fronte a tale aggressione, il silenzio e l'indifferenza [redacted] molte persone civili e oneste che ci circondano [redacted] incomprensibile».

«Mi chiedo anche - conclude il procuratore capo di Palermo - che riflessi potranno [redacted] questi attacchi nei confronti della magistratura giudicante. Sarà più difficile condannare [redacted] si sa di rischiare un linciaggio del genere. Sono convinto che i colleghi sapranno resistere, ma c'è il pericolo di alterare il rapporto tra cittadini [redacted] giustizia».

Intanto, [redacted] merito all'esposto presentato da Berlusconi dinanzi ai magistrati bresciani, il leader della Quercia Massimo D'Alema spiega: «Nessuno ha impedito [redacted] Berlusconi di fare liberamente politica. Se Berlusconi ha delle accuse specifiche [redacted] rivolgere, le faccia. Io non conosco l'esposto, non mi occupo di [redacted] giudiziarie. [redacted] occupo soltanto di politica». Poi, però, sul Cavaliere, aggiunge: «Preferisco un Berlusconi che presenta un esposto ai magistrati piuttosto che [redacted] Berlusconi che insulta i magistrati». [r. int.]

RO.S DMB&B

OPERAZIONE NUOVO DI NUOVO

1° SCOOTER
fino a L. 4.500.000 in 20 [redacted] tasso [redacted]

2° SCOOTER ANCHE TARGATO
permuta garantita [redacted] il [redacted] in 12 [redacted] tasso [redacted]

COME COMPRARE UNO SCOOTER 50cc OGGI E PERMUTARLO IN TARGATO DOMANI

• Fino [redacted] L. 4.500.000 in 20 [redacted] a [redacted] zero* per l'acquisto del tuo primo scooter Piaggio o Gilera 50cc.
• Dopo 15 mesi, lo [redacted]** dal tuo Concessionario e con il ricavato della vendita ti compri un altro Piaggio o Gilera, anche targato.
• Piaggio ti rifinanzia tutta la differenza (comprese le [redacted] rate residue del primo finanziamento) in [redacted] mesi senza interessi.

PIAGGIO FA LA DIFFERENZA

PIAGGIO

Offerta prorogata maggio '98

*Esempio [redacted] fini [redacted] T.A.E.G., Art. 20 Legge 142/92. Importo finanziato: L. 4.500.000. Durata del finanziamento: 20 [redacted]. Importo rata mensile: L. 225.000. T.A.N.: 0,00% - T.A.E.G.: 3,98%. Spese istruttoria pratica [redacted] carico del Cliente: L. 150.000. Offerta valida fino al 31/05/98 presso tutti i Punti Vendita Piaggio e Gilera che aderiscono all'iniziativa e non cumulabile [redacted] altre iniziative in corso. Salvo approvazione della Società finanziaria. Per ulteriori informazioni sui tassi e sulle condizioni praticate consultare i prontuari analitici. **Base di valutazione: Eurotax Due Ruote I [redacted] (aprile/settembre '99), pubblicazione Blu riservata a chi acquista. Gli indirizzi della Rete di Vendita Piaggio e Gilera [redacted] sulle Pagine Gialle. www.piaggio.com - www.gilera.com

Montecitorio conferma la scelta della Bicamerale, [redacted] abbassa il limite di età a 40 anni

Capo [redacted] doppio [redacted]

D'Alema invita Rifondazione [redacted] votare
Nuove tensioni anche nel centrodestra

ROMA. Il prossimo presidente della Repubblica potrebbe [redacted] un quarantenne, uno della generazione [redacted] Clinton o Blair: è stato abbassato il limite d'età per accedere alla corsa al Quirinale. Montecito[redacted] ha confermato, inoltre, il [redacted] della Bicamerale che prevede [redacted] sistema a due turni. Come nel sistema francese, il Capo dello Stato, per essere eletto avrà bisogno della maggioranza assoluta [redacted] voti espressi. [redacted] nessun candidato l'ottiene al primo turno, si va ad un ballottaggio tra i due più votati.

Ma se [redacted] aula [redacted] riforme passano, il dibattito politico resta quello di sempre, e la tensione è alta. Rifondazione, ma soprattutto Forza Italia, notano confluenza nelle votazioni tra An e i Democratici di sinistra. Così, Diliberto minaccia «ripercussioni nella maggioranza», Berlusconi e Fini [redacted] costretti a far la pace per via mediatica, e Cos[redacted] Berlusconi [redacted] far saltare «l'asse Fini-D'Alema».

A mantenere il sangue freddo, anche ieri, era solo il presidente della Bicamerale. In aula, per la seconda volta, ha chiesto a Rifondazione e Lega di tornare a partecipa[redacted] al voto, rimanendo inascoltato. E poi, conversando con i giornalisti, ha aggiunto [redacted] capire l'atteggiamento di Rifondazione («Spe[redacted] che non sia una tattica»), e si è detto sicuro che il cammino delle riforme andrà avanti, e supererà gli scogli.

Quello che è successo, è che in aula c'erano 219 deputati su [redacted]. Numeri [redacted] legge ordinaria, mentre si discutono le riforme costituzionali: Violante se ne accorge. Rifondazione, che il giorno precedente aveva abbandonato i lavori per protesta contro le «votazioni blindate dall'asse an-pds», [redacted] accetta di rientrare, e così pure la Lega. Violante conteggia subito i deputati: [redacted] numero legale c'è. I comunisti sono tornati sui propri passi [redacted] vigilare sulle riforme: «[redacted] dovremo andare con i nostri voti [redacted] soccorso dell'Ulivo lo faremo» dice Diliberto.

Ma lo scontro politico si è fatto infuocato. A un certo punto, il presidente della Camera Violante e i leghisti si prendono [redacted] male parole. Ma, soprattutto, inferocita è Forza Italia, che pure ha lasciato molti posti dei propri banchi vuoti. A mezzogiorno, quando in Transatlantico Fini conversa con Cesare Salvi [redacted] Pietro Folena, Giorgio Rebuffa si arrabbia: «Non ci si illuda che per fare le riforme bastino i post-fascisti [redacted] i post-comunisti». Come dire: senza Forza Italia le riforme non vanno in porto. Il punto, però, è che uno dei nodi che prossimamente verranno al pettine è quello della giustizia: Forza Italia, come spiegherà poi Pietro Folena, si è irrigidita, [redacted] la trattativa sul Csm e sulla terzietà del giudice rischia [redacted] andare a farsi benedire, «siamo in attesa di [redacted] spiraglio, dobbiamo capire [redacted] c'è volontà politica per sbloccare la trattativa» dice Folena, e il destinatario del messaggio è evidentemente Berlusconi che sarà a Roma solo la prossima settimana. «Rispettate i patti anche sulla giustizia», manda a dire Pera, l'uomo di Forza Italia impegnato nella trattativa. Ma il problema politico è che, nei fatti, si è stabilita una confluenza di interessi tra An e pds, «un patto sempre più palese», per dirla con Mastella, e che finirà «per uccidere Berlusco[redacted]», secondo Buttiglione. Costretto a smentire l'asse tra Botteghe Oscure e via della Scrofa [redacted] soprattutto Gianfranco Fini, «è [redacted] sciocchezza, le riforme senza Berlusconi non si possono fare». Il problema è in qualche modo legato alla giustizia? «Eh, credo proprio di sì» dice Fini allargando le braccia e alzando, allusivamente, il sopracciglio. Da Palermo, Berlusconi prende atto e si compiace che l'alleato smentisca. E il cerchio, apparentemente, si chiude.

Ma lo scontro c'è stato, e nonostante la Camera ieri abbia varato, terminando i lavori con un'ora di anticipo, le modalità di elezione del capo dello Stato, che potrà essere candidato (è il famoso «emenda[redacted] Di Pietro») anche da 500 mi[redacted] cittadini, o da [redacted] gruppo parlamentare. Un presidente al quale saranno applicate rigide norme sul conflitto d'interessa, e che non potrà abusare dei mezzi di comunicazione [redacted]. Lo scontro politico di ieri è l'anticipo di quel che accadrà la prossima settimana, quando non si potrà più evitare di affrontare il tema dei poteri [redacted] assegnare al capo dello Stato. Un tema che taglia trasversalmente lo schieramento politico, con i Popolari vicini a Rifondazione, [redacted] An più contigua con l'Ulivo che non con Forza Italia. Un tema che spacca anche l'Ulivo, perché contrari al semipresidenzialismo lo [redacted] ad esempio, anche Occhetto e Novelli. Un tema che suscita anche le ire di Giorgio La Malfa: «Ma come si fa [redacted] l'elezione diretta del presidente [redacted] Repubblica c[redacted] quella [redacted] capo del governo? E' [redacted] inaccettabile ibrido, da cui possono venire solo dei guai».

Antonella Rampino

Il presidente della Bicamerale Massimo D'Alema

IL [redacted]

- L'età [redacted] per candidarsi [redacted] di 40 [redacted] (oggi [redacted] necessario avere 50 anni).
- Le candidature dovranno essere presentate o da un gruppo parlamentare o da 500 mila cittadini.
- Una legge dovrà regolare il capitolo [redacted] finanziamenti [redacted]er la campagna [redacted]le presidenziale.
- La par condicio per la partecipazione alle trasmissioni radiotelevisive dei candidati dovrà essere garantita per legge.
- Viene eletto il candidato che ottiene la maggioranza assoluta dei voti. Se nessun candidato ottiene subito la maggioranza, si va ad un ballottaggio due settimane dopo tra i due candidati più votati.
- Il presidente della Repubblica [redacted] funzioni l'ultimo gior[redacted] del mandato [redacted] presidente uscente. Giura fedeltà alla Repubblica e osservanza della Costituzione davanti al Parlamento in seduta comune.
- Una legge dovrà fissare le situazioni di ineleggibilità e di incompatibilità per evitare il conflitto tra interessi privati del [redacted]residente della Repubblica e interessi pubblici.
- Una legge [redacted] Parlamento fisserà «stipendio» e dotazione del presidente della Repubblica.
- Le funzioni del capo dello Stato, quando non può adempierle, sono esercitate dal presidente del Senato.
- [redacted] di impedimento permanente, morte [redacted] dimissioni del presidente della Repubblica, il presidente del Senato indice entro dieci giorni l'elezione del [redacted] capo dello Stato.
- L'impedimento permanente del capo dello Stato deve essere dichiarato all'unanimità dal presidente del Senato, dal presidente della Camera e dal presidente della Corte Costituzionale.
- Il mandato del Presidente durerà sei anni (contro i sette attuali). Sarà possibile la rielezione ma solo per un altro mandato.

INTERVISTA

RIFONDAZIONE

[redacted]

Cossutta: che trionfo per il [redacted] di Al[redacted]

ROMA

A 71 anni e dopo 55 di militanza comunista, Armando Cossutta è un signore che quando vuol far male a sinistra, sa dove colpire: «La decisione della Came[redacted] di dare via libera alla elezione diretta [redacted] Capo dello Stato reca il segno vincente della destra. Anzi della estrema destra. Questo è stato sempre un cavallo di battaglia dell'msi, a cominciare da Giorgio Almirante...».

Lei vuol dire che oggi Almirante sarebbe più soddisfatto di quanto non lo sarebbero Moro o Berlinguer?

«Certamente. Capisco che è sempre fastidioso fare certi discorsi, ma sicuramente Almirante [redacted] sarebbe gongolante, mentre sarebbe ferito il sentimento di un Moro [redacted] di [redacted] Berlinguer. Sono state tradite - è questa la parola che voglio [redacted] - quelle tradizioni culturali e politiche».

Onorevole, ma sull'Aventino non si sale soltanto quando si consumano strappi gravissimi alle regole? [redacted] in ogni caso, [redacted] voi restate fuori, non vi precludete la via a possibili miglioramenti al testo?

«No, noi non siamo saliti sull'Aventino. Noi [redacted] lì, [redacted] abbandoniamo la partita. Con la nostra decisione volevamo sottolineare in modo brusco un dissenso di merito e di carattere politico. Ormai c'è un asse di ferro Fini-D'Alema sotto il dominio di An, che infatti [redacted] prende posizione, [redacted] si associa alle richieste di Forza Italia per dare maggiori poteri al presidente. A Fini è più che sufficiente l'elezione diretta».

Siete saliti su un mezzo Aventino per contestare [redacted] sistema che in Europa non scandalizza nessuno...

«Chi dice che il presidenzialismo esiste dappertutto, dice una menzogna. In Europa occidentale l'unico sistema presidenziale esiste in Francia, mentre il sistema istituzionale più diffuso sa quale è?».

Prego...

«La monarchia. Ma re [redacted] regine hanno poteri molto minori dei presidenti eletti».

Ma alla [redacted] dei conti non vi muove sempre la solita preoccupazione: una legge elettorale che vi ridimensioni?

«E' cosa unica al mondo che un partito di maggioranza relativa sottoscriva un ordine del giorno per un certo tipo di legge elettorale con i suoi alleati e poi lo rimetta in discussione. Una cosa mai vista, mai ascoltata. Questa è arrogan[redacted].

Il presidente di Rifondazione comunista Armando Cossutta

[redacted]

Ma anche voi avete accettato l'idea che le riforme istituzionali non si fanno con la maggioranza di governo...

«E probabilmente abbiamo fatto male a tenere distinte riforme e governo. Certo le riforme istituzionali non sono di una parte, ma che razza di maggioranza è quella che non ha una visione comune sul destino della Repubblica? Una Costituzione che resta per i nostri figli [redacted] più importante di [redacted] legge finanziaria».

Ma D'Alema fa notare che [redacted] questa materia incombono dei referendum...

«E' inutile che lo dica come se non dipendesse anche da lui. Di Pietro [redacted] lui che lo ha fatto diventare senatore e dunque non ci prenda per dei bambini dell'asilo... [redacted] quel referendum è propositivo, non abrogativo».

Ma [redacted] sapete che il pds non farà mai una riforma elettorale contro voi, il ppi, i Verdi. E allora? Al di là dei tatticismi, quale [redacted] la vostra vera preoccupazione?

«Vuole sapere quale è il nostro timore? Che il tempo passi nella speranza [redacted] qualcuno che il referendum venga ammesso: e quel punto per evitarlo, si fa una nuova legge [redacted] D'Alema potrà dire: [redacted] il mio consenso non la potete fare».

E rilancia il doppio turno?

«O qualcosa di simile. Guardi che non sto farneticando, ma ho il dovere di prefigurarmi eventuali e deprecabili scenari».

Alla fin fine non sarà che i custodi più rigorosi del patto di [redacted] Letta, incardinato sulla [redacted] legge elettorale, siete proprio voi?

«Sul presidenzialismo siamo dall'altra parte della barricata, ma è vero che sulla legge elettorale noi siamo i fermi custodi di quell'accordo. E per difenderlo siamo disposti a trarre [redacted] le conseguenze, anche quelle estreme...».

Le [redacted] conseguenze, voi le minacciate spesso...

«Sulla legge elettorale siamo pronti a trarre le conseguenze estreme, estreme, estreme!».

[redacted]

www.renault.it

Dalla ricerca TWINGO, l'ultimo ritrovato contro lo stress.

RENAULT | elf scegLie elf | I Concessionari Renault sono sulle Pagine Gialle. FinRenault è la Finanziaria del Gruppo

L'unico ricostituente da consumare a piccole rate.

Twingo vi offre una formula con ECOcontributo che fa decisamente bene alla salute. Il segreto sta nelle rate, somministrate in 60 piccolissime dosi. Una bella convenienza, a cui potete aggiungere l'economia di carburante del motore 1.2 da 60 cv. **Avvertenze: durante l'uso possono apparire manifestazioni di gioia.**

TWINGO da L.13.950.000*
con sole L.181.200 al mese.

Esempio [redacted] finanziamento: Twingo L. 13.950.000* APIET esclusa; importo finanziato [redacted] 9.000.000; [redacted] rate mensili da L. 181.200; anticipo L. 4.950.000; T.A.N. 7,7%; T.A.E.G. 9,24%; spese dossier L. 250.000; imposta bollo L. 20.000. Salvo approvazione FinRenault.

ECOcontributo — Questo modello gode del contributo statale di 1.250.000 lire (vetture con [redacted] inferiore a 7l/100 km - consumi in ciclo misto, secondo [redacted] direttiva CEE 93/116).

*Prezzo [redacted]nprensivo del contributo statale ai sensi dell'art. 1 L. n. 403 del 27/11/97

100 Renault. Da cent'anni motore d'idee

TWINGO. MONOVOLUME, MULTIPROPOSTA.

RENAULT LE AUTO DA VIVERE

Dramma della follia in Lomellina, ferita gravemente anche una bimba. Poi la donna si è sparata

In viaggio per una strage in famiglia

Uccide l'ex marito, il convivente, una cugina e la madre

(Pavia)
DAL NOSTRO INVIATO

La signora Carlina sta sul cancello l'album damascato delle foto di famiglia. «Io sono la mamma, la sorella e la zia. Anzi, lo ero...». Maglioncino giallo, gonna jeans, pantofole viola, Carlina non piange più, continua raccontare e conta con le dita. «Prima ha ammazzato l'ex marito, uno. E' tornata a casa e ha sparato al convivente, e due. E' venuta qui da noi e ha colpito mia figlia, e tre. è andata da sua madre, quattro. è chiusa nella sua camera di quand'era ragazzina e si è suicidata. Cinque morti. ci metto anche mia nipote Camilla, tre anni: un proiettile ha spaccato l'occhio sinistro e non ci vedrà più». La signora Carlina sfoglia l'album, matrimonio, compleanni, famiglie felici. C'è anche Antonella Tempella, due fili collana d'oro al collo, la frangetta sulla fronte, brinda e ride, normale, normalissima. «Impensabile», fa la Carlina. è invece, l'altra sera, Antonella ha massacrati quattro e s'è uccisa.

Via Cesare Battisti è una stradina alla periferia di Mede, Lomellina, zona di riso e rane, e zanzare. Al numero 42 quattro villette per tre famiglie imparentate, i Negri, i Rossi e i Tempella. Mai successo niente, a Mede. L'ultimo e unico delitto è 1947, la merciaia Ermelinda Ca- uccisa nella bottega nipote. Adesso, al numero 42, è un traffico di carabinieri, televisioni, ragazzini, amici, parenti, tutti i 10 mila medesi che pas- di qui per dire pensa te...». Qui da dove Antonella Tempella, 35 anni, postina a Frascarolo, il paese più vicino, è partita e tornata con una strage. Ben determinata, a quanto sembra. Con la pistola Beretta calibro 22 comprata un mese fa. Con la vecchia Opel bianca padre Guido, morto sotto trattore qualche anno fa. Diretta a Candia, a 12 chilometri, paesotto finora conosciuto per l'illustre cittadino Piercamillo Davigo, pm di Mani Pulite. A Candia perché lì abita Enrico Praga, l'ex marito.

aspetta mezz'ora, in auto, sotto Praga. L'ex marito è un ragazzone 44 anni, già segretario zona del Partito liberale, gr tifoso della Sampdoria della Pro Vercelli, impiegato alla Cariplo di Mede. Si erano sposati dieci anni fa, separati dopo nemmeno due, divorziati da quattro. «Non avevano più rapporti», giurano al Bar Sport, duecento metri dall'abitazione di Corso Vittorio Emanuele. L'ultimo è delle 20,45 giovedì. Enrico Praga infila la chiave nel portone, Antonella scende dall'auto, attraversa la strada, si avvicina e spara sei colpi sei. Due fulminano il ragazzone. Quattro s'infilano nel portone. La chiave rimane nella toppa. Antonella scappa, torna Non sa, non può sapere che una ragazza ha visto tutto, l'ha vista scendere dalla Opel sparare, l'ha vista e l'ha riconosciuta. Alle 21,30 i carabinieri hanno già nome e Erminio Rizzi, il sostituto procuratore di Vigevano, può dare l'ordine: andate a prenderla.

Se è stato un raptus è un lungo raptus. In mezz'ora Antonella fa in tempo a tornare a casa, in cucina sparare due colpi alla testa di Giuseppe Dormelandi, 41 , camionista, suo convivente da tre anni. Spaghetti nel piatto e mezzo bicchiere di in tavola, il poveraccio stava cenando da solo. Il raptus continua. Antonella esce dalla villetta, l'ultima in fondo, passa davanti a quella della madre e raggiunge quella della cugina Mariuccia, 34 anni. Entra in cucina, il nipote Alessandro guarda la tv, Mariuccia è davanti al frigorifero, la figlia Camilla, tre anni, in braccio. Antonella, che da tre mesi frequenta il poligono tiro sulla strada per Vigevano, spara un colpo solo: Mariuccia crolla, la bimba è ferita all'occhio, corre per casa, va a cercare il padre Mauro che al piano di sopra sta facendo la doccia. Grida: «Antonella!». Alessandro, 6 anni, non capisce: «Papà, dev'essere caduta». Dov'è la mamma? «Non lo so, era lì...».

Nella casa di Mariuccia e Mauro Valdo sta per iniziare un dramma nel dramma, ma Antonella è già dalla madre. Due colpi e l'ammazza davanti alla tv. Poi sale al primo piano, nella camera di quand'era ragazzina, e si spara un colpo in bocca. Dovrebbe finita , alle 21,15. Mezz'ora dopo l'uccisione di Enrico Praga. E invece, tra Candia e Mede, tra il piccolo ospedale del paese e via Battisti succede di tutto e nessuno ha capito cosa . I carabinieri stanno arrivando da Candia per cercare Antonella. Mauro Valdo è corso in ospedale con la piccola Camilla. Qui, mentre aspetta fuori dalla porta del pronto soccorso, vede arrivare una barella con la moglie Mariuccia, I medici non si accorgono del piccolo foro dal calibro 22: è caduta in casa, oppure è stata spinta contro uno spigolo, dicono. Mauro Valdo, per quasi un'ora è sospettato, maresciallo lo interroga brutto: «Forza Mauro, dicci perché l'hai ammazzata!».

I carabinieri sono arrivati alla villetta di Antonella Tempella. Suonano, niente. La luce è accesa. Risuonano, niente. E allora scavalcano la rete, passano attraverso l'orto arrivano davanti alla porta. Bussano, niente. «Aprite, carabinieri!». Niente. Una finestra del piano terra è aperta, entrano. E in cucina c'è Giuseppe Dormelandi. Pare che dorma con la testa nel piatto, la mano destra che ha rovesciato il bicchier di vino. Morto. E allora i tre carabinieri arrivati da Candia vanno villetta della madre di Antonella. Stesse scene, luce e nessuno che risponde. Anche lì finestra aperta, entrano e trovano Giuseppina Negri, anni, morta davanti alla tv. Ma dov'è Antonella? La cercano anche nella cascina ristrutturata di Carlina e Giovanni Rossi, ma i due in quella della figlia Mariuccia appena trovata morta, e protestano perché c'è chi sospetta del genero Mauro. Insomma, è caos.

Ci vuole un'altra mezz'ora e sono le dieci di sera quando un carabiniere arriva davanti alla porta chiusa a chiave. E' quella dove Antonella si è sparata bocca. La abbattono e adesso sì che tutto finisce, il caos si ricompone per diventare una brutta storia di cronaca nera misteriosa. Perché? «Raptus», dice Carmen Manfredda, procuratore della Repubblica di Vigevano. Il come è tutto chiaro, il perché resta nelle nebbie di Lomellina, nei misteri di Antonella la postina, sempre gentile, così cara, così a modo. Giovanni Rossi, anni, proprietario della società di autoservizi «Cozzoni e Girola», padre di Mariuccia e zio di Antonella, passa la mattina appoggiato al cancello casa con il pastore tedesco che si chiama «Rintin». «Perché? La follia, forse. Non sono uno psichiatra, mi occupo di autobus e queste sono cose più grandi di me. Antonella vedeva in mia figlia una famiglia unita, bella, felice, normale. Lei invece...».

Giovanni Cerruti

A lato, Antonella Tempella l'assassina suicida
Sotto, sinistra la madre dell'omicida Giuseppina Negri e la piccola Camilla ferita ad un occhio

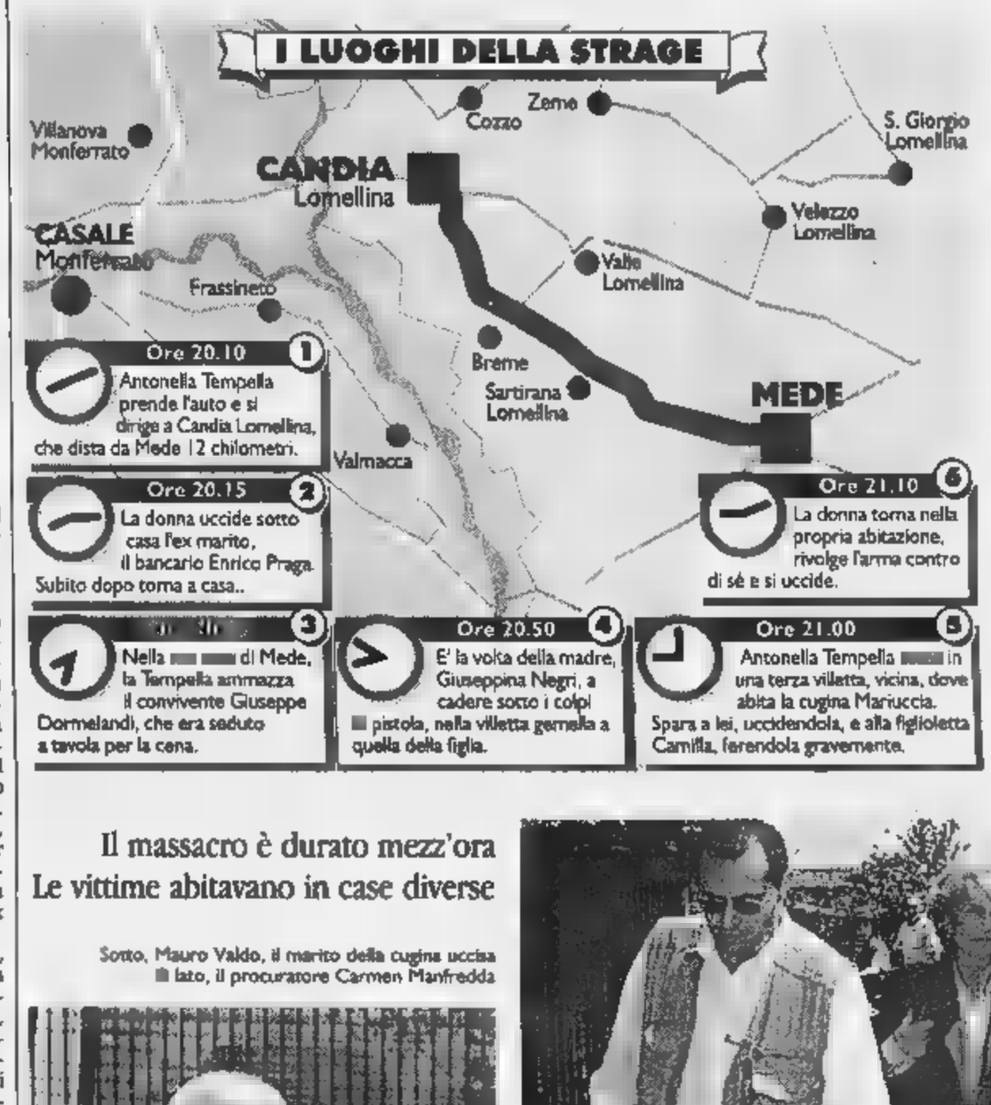

Il massacro è durato mezz'ora
Le vittime abitavano in case diverse

Sotto, Mauro Valdo, il marito della cugina uccisa
lato, il procuratore Carmen Manfredda

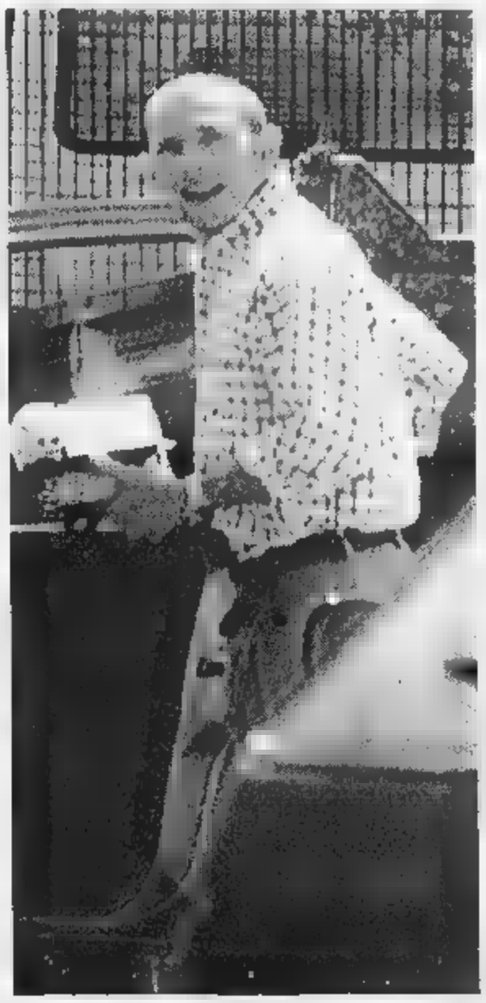

«Killer per figlio»

La psicologa: ha eliminato i testimoni del fallimento

Maria Rita Parsi, lei psicologa della famiglia, può valutare meglio di altri questa tragedia, cercare di capire quale può re il movente di tanta follia....

«Credo che tutto si riconduca al fatto che quella donna non abbia avuto figli, che non abbia potuto averli. Era oppressa dal fatto di non essere madre, e ha voluto eliminare tutti i testimoni del suo insuccesso. Questa è una strage annunciata, perché in casi simili sempre tanti piccoli avvertimenti della tragedia incombente. Ma come spesso accade, sono stati sottovalutati. La famiglia è una fortezza chiusa, ci sono tensioni che non si vedono dal di fuori e poi esplodono in drammi questo».

Perché sparare alla madre alla cugina con una bimba di tre in braccio?

«La madre è l'origine della vita, è da lei che possono essere nati i drammi, e infatti la donna è chiusa nella sua camera di ragazza, prima suicidarsi, come a dire: tutto è iniziato qui, nella mia adolescenza. La cugina rappresentava una coetanea che aveva avuto il dono della maternità, che era riuscita dove lei era fallita. E la bambina? L'ha colpita a un occhio, di striscio, è da escludere che volesse uccidere anche lei: rappresentava ciò che nella sua mente ormai irraggiungibile».

Ma a 35 anni, oggi, si è ancora in tempo per la maternità, esistono cure per l'infertilità, esiste fecondazione assistita, perché gettare la spugna?

«E' vero, oggi si può essere madri anche a sessant'anni, ma nella testa di quella donna ormai entrata l'idea della sconfitta. Non ha resistito alla pressione psicologica, per lei era un insuccesso talmente bruciante da dover essere annullato con la scomparsa fisica e di chi vi aveva assistito da vicino. Fatti come questo pongono in rilievo un problema sociale di ampia portata: l'importanza di madre oggi, in mondo dove in donne sempre più competitive (con gli uomini) resiste l'antica invidia del grembo. E' un problema di identità che può essere affrontato in modi differenti. Io ho cinquant'anni, non ho figli ma dedico la mia vita ai bambini, anche per ragioni professionali. Penso di conoscerli piuttosto bene eppure mi sento chiedere ancora: come fa a capirli, se non ne ha avuti? Si può immaginare che può aver provato quella poveretta, fronte a muti "rimproveri" di questo genere. Se le persone interessate non sono forti psicologicamente, si possono anche rischiare tragedie quella della Lomellina».

Un problema sociale, dunque...

«Di più, direi una piaga terrificante, dovuta all'indifferenza della società di fronte a donne che riescono a capire che la maternità biologica non è l'unico tipo maternità possibile, che ci sono altre vie per non perdere la stima di se stesse. Ne curo tante, di pazienti questo problema. Ma succede come per le frane: quando i drammi esplodono gli altri se ne accorgono all'ultimo momento».

Paola Pollo

REAZIONI

IL RACCONTO DELLE AMICHE

«La sua vita era segnata da invidie e rancori»

«Nei suoi sogni gravidanza»
«Era un tipo molto umorale sempre tra alti e bassi»

A MEDE LOMELLINA ALL'UFFICIO postale di Frascarolo, dove lavorava Antonella, la sua collega Luciana Rigone ha resistito un'ora. Non sapeva niente, erano salutate giovedì pomeriggio alle due e adesso che è nove del mattino di venerdì non ce la più. «Aspetto che mi mandino il sostituto vado a casa», e chiude l'ufficio. Roberta, un'altra postina, ma di Mede, ha visto Antonella Tempella nel pomeriggio. «Ci siamo incontrate dal benzinaio, mi ha salutata freddezza. Ma così da un anno, da quando era stata operata per problemi ginecologici e all'ospedale di Voghera le avevano sconsigliato un'eventuale gravidanza. Però più fredda del solito». Stava già meditando qualcosa? «Non credo - dice Simona Masiero, 29 anni, l'estetista che accanto all'ufficio, postale -. Io l'ho vista verso le sei e ci siamo fermate a parlare in modo normale. Dovevamo andare a comprare delle scarpe assieme, restava solo da decidere il giorno». Normale, normale.

Gianmario Campini ha il bar in piazza e conosceva bene. «Un tipo umorale, un giorno allegra e un giorno triste. Una così, sempre tra alti e bassi». Però normale, tante. E normale, come tanti, Enrico Praga, il marito impiegato alla Cariplo. «Un dipendente esemplare - lo ricorda Enrico Pruzzi, il direttore -. Si occupava della tesoreria comunale. Tutte le mattine passava in chiesa, tutti i pomeriggi si occupava del suo orto». Giuseppe Dormelandi, 41 anni, camionista, il convivente ucciso? Un figlio, un matrimonio fallito, ma assicura Piero Vergante, il comandante dei vigili urbani, le pure lui. E in tanta normalità, allora, a spiegare la «tragedia della follia», come l'ha definita il procuratore Manfredda, non resta che quell'indizio lasciato dalla postina Roberta: l'intervento all'ospedale di Voghera, la gravidanza sconsigliata, il contro l'ex marito, il convivente, la madre, la cugina dalla famiglia felice.

La famiglia c'è più oppure ha smesso di felice. Alessandro, sei anni, ha perso madre e la sorellina perderà l'occhio. In quel giardino del nonno Giovanni che sembra un orto botanico, gioca con due macchinine e si nasconde un grande cappello giallo. Vita segnata, la sua. E segnata è quella di Mauro Valdo, il padre, 38 anni, artigiano meccanico. Per una buona mezz'ora l'hanno sospettato dell'omicidio della moglie. Capelli corti e già grigi racconta l'incubo: «Quando ho visto mia figlia insanguinata ho chiamato mia moglie, ma non mi ha risposto. La bambina gridava "Antonella, Antonella!", ma come facevo a capire? Con il nonno l'abbiamo avvolta in coperta e siamo corsi in ospedale. Ho saputo dopo che mia moglie era morta. Era scivolata dietro il muretto del tinello non vedevamo. Se n'è accorto più tardi mio suocero, che ha anche trovato il bossolo per terra, meno male». Il bossolo che ha scagionato Mauro.

Don Cesare, il parroco, domani cresimerà i bambini di Mede: pensava grande festa, invece niente. Maurizio Donato, il sindaco pds di questo paesone rosso, diviso tra il riso della Lomellina e l'oro della di Valenza Po, sta meditando il lutto cittadino. Nel paese normale tutti si domandano cosa sia ad Antonella, «Antonella la tettona», come la sfottevano dai bar, né brutta né bella, una come tante, normale appunto. Mauro Valdo non si fa domande: «Non lo so, non lo so, ora debbo pensare mia figlia senza un occhio». E non sa che l'altra sera si è salvato per una doccia. «Fosse stato in cucina - dice il procuratore Manfredda - avrebbe fatto la stessa fine della moglie». Nel giardino della cascina il cane «Rintin» cerca di giocare con il piccolo Alessandro. E' l'ultima scena normale da famiglia che più normale. Quando ne vanno le tv in via Cesare Battisti possono cominciare piangere. Come normale.

[g. ce.]

A Sarno, notte di paura dopo un giorno di polemiche tra Comune e protezione civile sull'evacuazione

La pioggia svuota il paese

In fuga da Quindici alle prime gocce

[redacted] ([redacted])
DAL NOSTRO INVIATO

L'urlo delle [redacted] ha squarciato il silenzio spettrale di Quindici, dall'altro lato della montagna maledetta, poco dopo le otto di sera. Era [redacted] segnale per l'evacuazione scattata quando [redacted] pioggia torrenziale ha cominciato a cadere sul paese [redacted] dieci giorni dalla frana.

In molti si erano allontanati già [redacted] mattinata, intimoriti dalle previsioni di tempo cattivo e dalle informazioni sull'esodo diffuse nel pomeriggio con gli altoparlanti nelle strade. Altri abitanti, poche centinaia, compresi alcuni vecchi, [redacted] stati accompagnati in gran fretta dai volontari nei centri di raccolta. Con il passare delle [redacted] la pioggia si [redacted] fatta sempre più insistente, tanto che il responsabile della Protezione civile, Marco Agnoloni, ha ordinato anche l'evacuazione del centro operativo per l'organizzazione dei soccorsi.

L'esodo [redacted] è svolto con ordine, gli abitanti di Quindici erano impauriti ma non si sono lasciati prendere dal panic[redacted]; hanno trascorso la notte nei centri di accoglienza nella speranza di poter tornare [redacted] casa dopo il temporale.

Sull'altro versante della montagna, a Sarno, il sindaco h[redacted] decretato nel pomeriggio lo stato di preallarme. Il cielo in serata [redacted] gravido di nuvole nere, ma non pioveva. In un'atmosfera spettrale, resa ancora più sinistra dal bagliore dei lampi [redacted] dal brontolio dei tuoni, la maggioranza degli abitanti rimasti nelle frazioni devastate dieci giorni fa dall'onda di fango ha deciso, anche qui, di allontanarsi a prescindere dal piano [redacted] evacuazione predisposto in caso di temporali.

Solo in pochi hanno voluto rischiare fino all'ultimo. Si tratta di alcune decine di residenti a Episcopio, la frazione più esposta al rischio di frane: in mattinata si erano presentati in municipio per denunciare con rabbia una serie di ritardi [redacted] di inefficienze che fino all'ultimo hanno scandito [redacted] piano di evacuazione. «Per strada non avete affisso un solo manifesto per spiegarci che [redacted] dobbiamo fare in caso di pioggia. Vergognatevi», hanno gridato.

Ma raccontiamola nei dettagli, la giornata nera per [redacted] Comune messo in ginocchio dall'emergenza. Tutto è cominciato poco prima di mezzogiorno nella sala del consiglio comunale. Durante il solito briefing del mattino il responsabile della Protezione civile, Andrea Todisco, e l'assessore al Bilancio, Massimo Siano, stavano spiegando per l'ennesima volta in che cosa consisteva il «piano [redacted] emergenza speditiva». «Abbiamo affisso i manifesti e distribuito schede con le informazioni utili agli abitanti delle zone da evacuare, in caso di pioggia», diceva Todisco. A questo punto è scoppiato il pandemonio. Dal fondo della sala si sono levate le urla: «E' falso, noi viviamo a Episcopio e nessuno ci ha detto che fare se verrà [redacted] piovere», ha gridato un uomo pallido per la rabbia [redacted] la paura, mentre una donna che gli era accanto ha rincarato la dose: «Abbiamo il diritto di sapere che cosa ne sarà di noi [redacted] caso di evacuazione. Invece non abbiamo visto un solo manifesto nè un volantino».

Todisco si è avvicinato al gruppetto per riportare la calma, mentre l'assessore è rimasto al [redacted] posto, imbarazzato. Poi quando gli abitanti [redacted] Episcopio lo hanno incalzato, ha balbettato: «Non è colpa mia se c'è un ritardo nella consegna dei volantini: ho dato l'input, [redacted] sinceramente non so dire se il tipografo abbia finito di stampare il materiale».

Nella sala del consiglio comunale regnava il caos. Siano, messo alle strette, ha ammesso che il piano stentava a decollare [redacted] che «qualche disfunzione è comprensibile se si considera la portata del disastro che ha colpito Sarno». Todisco ha scaricato [redacted] responsabilità sul Comune: «Le cose, qui, non vanno per il verso giusto, l'amministrazione [redacted] è in grado di affrontare l'emergenza. E' bene che si sappia: giovedì [redacted] il responsabile dell'ufficio tecnico del Comune, l'ingegnere Giovanni Silverio, si è dimesso».

In realtà le dimissioni sono state presentate [redacted] subito ritirate durante una riunione burrascosa, con l'assessore Siano che dava dell'incapace all'ingegnere. [redacted] Todisco, ormai, era scatenato: «Ora basta - sibilava - la Protezione civile surrogherà il Municipio in molte [redacted] funzioni. Abbiamo chiesto aiuto al Genio militare, d'ora in poi Episcopio sarà sotto la nostra tutela».

Il clima nella grande sala affrescata [redacted]bbe diventato grottesco se all'improvviso, dalla chiesa accanto al Municipio non si fossero levati i rintocchi [redacted] una campana [redacted] morto, quasi a voler ricordare che Sar[redacted] stava ancora piangendo i suoi morti. Nella basilica di San Francesco si celebravano i funerali delle ultime vittime estratte dal fango: Angelo Gaudiello, [redacted] anni, la moglie Anna, 24 anni, e il figlio Aurelio, otto mesi appena compiuti.

In serata un temporale si [redacted] abbattuto anche su San Felice [redacted] Cancello, un paese della provincia di Caserta, dove a causa di una frana morì [redacted] donna di 73 anni, Antonietta Passariello. La prefettura di Caserta potrebbe proclamare da un momento all'altro lo stato di allerta. In questo [redacted] potrebbe essere disposta, [redacted] [redacted] Quindici, l'evacuazione degli abitanti delle zone più esposte al rischio di smottamenti della montagna che sovrasta il paese.

Fulvio [redacted]

La Protezione civile avverte gli abitanti [redacted] Quindici che bisogna evacuare [redacted] paese

[redacted]

E' dovuto intervenire il [redacted] presidente del Consiglio Veltroni ieri per stemperare gli animi durante la riunione di governo, per i contrasti tra i ministri Ronchi e Costa

Alta tensione nel governo

Competenze: lite tra Costa e Ronchi

[redacted]. Alta tensione ieri tra [redacted] ministro dei Lavori pubblici, Paolo Costa, e quello dell'Ambiente, Edo Ronchi. I due sono ancora divisi dal progetto [redacted] riforma dei ministeri e, in particolare, dall'attribuzione della competenza per la difesa del territorio. L'altro ieri sera, con la mediazione del sottosegretario Micheli, Ronchi e Costa sembravano pronti a siglare un armistizio: le operazioni per affrontare le emergenze sarebbero state affidate all'Ambiente, l'ordinaria amministrazione ai Lavori pubblici. Ma l'accordo si è infranto sul primo scoglio. Ieri, durante l'esame preliminare del decreto in Consiglio dei ministri, tra Co[redacted] [redacted] Ronchi sono volate parole forti ed è dovuto intervenire Veltroni per sedare gli animi.

Il discorso l'ha avviato [redacted] ministro della Funzione pubblica, Franco Bassanini. Ha illustrato il progetto complessivo di riordino dei dicasteri e, come tutti i ministri della Quercia, anche lui ha manifestato perplessità [redacted]ull'ipotesi, caldeggiata da Costa, di dar vita ad un super ministero dei Lavori pubblici accorpando le competenze dell'Ambiente e dei Trasporti. Per evitare polemiche, Prodi ha subito ricordato la mediazione raggiunta il giorno prima da Micheli. «Quello - ha detto - mi pare [redacted] buon punto di incontro. Comunque, una decisione sugli interventi per l'emergenza bisogna prenderla».

Dopo un rapido giro di tavolo, in cui i ministri popolari si sono schierati con Costa, ha preso la parola Ronchi. «Non voglio dire che bisognerebbe risolvere la questione oggi - ha chiarito -, ma almeno [redacted] prenda una posizione. Ieri è emersa un'idea...».

A quel punto Costa, che già aveva mostrato la sua contrarietà sbuffando, si è alzato in piedi e, dopo avere sbattuto sul tavolo [redacted] faldone di documenti che aveva davanti, ha attaccato: «Fino ad [redacted] zitto, ho ascoltato anche Prodi e non ho detto niente. Ma adesso vi devo dire che questa soluzione è per me inaccettabile. E anche offensiva».

Prima che la situazione peggiorasse, Veltroni, assente Prodi appena partito per Birmingham, ha rinviato il decreto alla prossima riunione: «Credo che sia meglio parlarne venerdì prossimo. Tra una settimana, però, non potremo più aspettare. Si prenderà una decisione, anche a costo di votare». [cla. ti.]

COMUNE DI BORDIGHERA
Provincia di Imperia
Estratto di bando di gara
Via XX Settembre 32 - cap 18012
tel. 0184/263792 - fax 260144
E' indetta licitazione privata per i lavori di manutenzione triennale dei giardini comunali (lire 1.140.000.000) - Domande di partecipazione, entro le ore 12 del 16 giugno 1998 con le modalità previste nel bando integrale, reperibile presso l'ufficio contratti.
L'ASSESSORE AI LAVORI PUBBLICI E AI GIARDINI
Giovanni Alberico

UNITA' [redacted] LOCALE N. 1[redacted]
Si comunica che s'intendono affidare degli incarichi nel Servizio di Continuità Assistenziale, a tempo determinato, per n° 24 h settimanali, a partire dal 1° giugno 1998 i medici interessati, in possesso dei requisiti contrattua[redacted] di Bar[redacted] viale Matteotti, 90 inoltrare al seguente n° telefonico: 0183-794533.
[redacted]
dr. Luciano Grasso

[redacted] DI [redacted]
SETTORE SERVIZI E LAVORI PUBBLICI
Avviso di gara per pubblico incanto
E' indetta la seguente gara d'appalto per pubblico incanto ai sensi dell'art. 21 comma 1 bis della Legge n. 109/94 e successive modifiche col criterio del massimo ribasso [redacted] esclusione delle offerte anomale ai sensi del D.M. 18/12/97 del Ministero dei LL.PP. per: Appalto n. 202/98 manutenzione e ripristino delle pavimentazioni in lastre di calcestruzzo di cemento.
Importo a base d'appalto: L. 800.000.000.
Categoria A.N.C. richiesta n. 6 per importo adeguato. Le offerte devono pervenire al Comune di Milano settore SS.LL.PP. Ufficio Protocollo - 12° piano, [redacted] Pirelli n. 39 - 20124 Milano - [redacted] oltre le ore 12 del giorno 9.6.98. L'apertura delle offerte sarà effettuata a partire dalle [redacted] 10 [redacted] giorno 10.[redacted] presso la sala appalti di via Pirelli n. 39 Milano. I requisiti e le modalità di partecipazione son[redacted] nel bando integrale [redacted] gara [redacted] pubblicazione all'Albo Pretorio - corso di Porta Romana n. 10 - Milano, [redacted] 14.5.98. Gli atti di appalto e i bandi integrali di gara possono essere visionati presso [redacted] Sezione Appalti - [redacted] Pirelli, n. 39 - Milano - piano 12° e ritirati per la fotocopiatura a cura e spese dei richiedenti dal lunedì al venerdì dalle [redacted] 14,[redacted] 16,30.
Non si effettua servizio telefax.
IL DIRETTORE DI SETTORE
dott. G. Cicchiello

[redacted] DI DAVOLI
Provincia di Catanzaro
Lavori di rifacimento, ampliamento e razionalizzazione [redacted] idrica comunale
[redacted] di gara
Si rende noto che questo Comune (telefono 0967/535674), in [redacted] deliberazione [redacted] Giunta Comunale n° 81 in data 5 maggio 1998, esecutiva ai sensi di legge, indice la licitazione privata per l'appalto dei lavori in argomento per un importo a base d'asta di lire 7.761.048.550, [redacted].
E' richiesta la categoria di [redacted] all'Albo Nazionale dei Costruttori 10/a (acquedotti, fognature, impianti di irrigazione) di importo adeguato a quello dell'appalto.
La licitazione sarà esperita con il metodo di cui all'art. 21 - comma 1 bis - della legge 11.2.1994, n° 109 - e [redacted] modifiche ed integrazioni.
Sono ammesse a presentare offerte le imprese singole, le associazioni temporanee di impresa, i consorzi [redacted] cooperative di produzione e lavoro, le imprese non iscritte all'A.N.C. [redacted] sede in altro Stato della C.E.E. [redacted] condizioni previste dagli articoli 13 e 14 della legge n° 584/1977, che attestino con apposita dichiarazione quanto prescritto dagli articoli sopra indicati.
Il termine per l'esecuzione dei lavori è di giorni 720 naturali e consecutivi decorrenti dalla data del verbale di consegna.
L'opera è finanziata:
1. Per quanto riguarda la [redacted] comunitaria [redacted] utilizzazione [redacted] somme accreditate al [redacted] della Commissione Europea per il finanziamento del Programma Operativo
2. Per quanto concerne la quota nazionale con utilizzazione delle assegnazioni [redacted] cui alle delibere CIPE del [redacted] 8 1995 e del 12.7.1996.
Il finan[redacted] è stato perfezionato [redacted] del [redacted] Generale Edilizia Statale e Servizi Speciali [redacted] Ministero dei Lavori Pubblici n° 128 del 26.4.1998.
I pagamenti in acconto e del saldo avverranno secondo [redacted] modalità ed i tempi previsti dal Capitolato Speciale d'Appalto, dall'atto di [redacted] su menzionato e dal disciplinare.
In sede di offerta dovranno essere indicati i lavori [redacted] si intendono sub-[redacted].
[redacted] imprese [redacted] possono [redacted] di essere invitate, p[redacted] apposita [redacted], entro le [redacted] 14 del giorno 16 giugno [redacted] e [redacted] apposita b[redacted] a: Comune [redacted] Davoli - [redacted] V. [redacted] - 88060 Davoli (Catanzaro) e [redacted] evidenti l'oggetto dell'appalto.
La richiesta di invito [redacted], comunque, l'Amministrazione appaltante la [redacted] spedirà gli inviti a [redacted] sentare [redacted] termine massimo [redacted] giorni 60 dalla [redacted] di pubblicazione [redacted] presente bando che è [redacted] affisso, [redacted], all'Albo pretorio in data [redacted]
[redacted] residenza municipale, [redacted] maggio 1998.
IL RESPONSABILE DEL SERVIZIO geom. Paolo Carnovale

[redacted]
PROVINCIA DI [redacted]
[redacted] *bando di pubblico incanto*
[redacted] rende noto che il gi[redacted] 28.07.1998, alle ore 10.00, nei locali di questa Amministrazione, via Roma n° 3, si procederà mediante asta pubblica all'affidamento dei lavori relativi al «Progetto [redacted] opere per il completamento della rete fognante cittadina [redacted] per [redacted] costruzione dell'impianto di depurazione ovest». Importo a base d'asta L. 1.182.314.000 (con il criterio [redacted] prezzo più basso, a prezzi unitari, [redacted] sensi dell'art. 14, [redacted] 1, legge regionale 08.01.1996, n° 4).
L'offerta anomala verrà verificata ai sensi del D.M. 18.12.1997 (GURS n° 1/98).
Termine per [redacted] presentazione delle offerte ore [redacted] del 28.07.1998.
Tutti gli atti [redacted] visionabili presso l'ufficio Contratti [redacted] Comune.
IL [redacted]
[redacted] Faudone

Società Italiana per il Gas
per azioni
SEDE SOCIALE [redacted] - VIA XX SETTEMBRE, [redacted] CAPITALE SOCIALE LIRE 696.781.312.000 INTERAMENTE VERSATO ISCRITTA [redacted] TRIBUNALE DI TORINO AL N.52/1883 [redacted] SOCIETÀ 236/V2/1921 VOL. CODICE FISCALE N. 00489490011

AVVISO AGLI AZIONISTI
PAGAMENTO DIVIDENDO ESERCIZIO 1997

Si avvisano i signori Azionisti che dal [redacted] 1998 è pagabile il DIVIDENDO dell'ESERCIZIO 1997 nella misura di L. 130 per azione da L. 1000 nominali, al lordo delle ritenute di legge.

Il pagamento verrà effettuato [redacted] le formalità prescritte dalle norme vigenti e contro ritiro della cedola [redacted] DODICI dei certificati azionari.

[redacted] operazioni di cui sopra potranno [redacted] effettuate, previa presentazione dei certificati stessi, presso la Sede Sociale [redacted] Torino, Via [redacted] Settembre 41 o presso le seguenti Casse incaricate:

Banca Nazionale del Lavoro - Banca Commerciale Italiana - Cassa di Risparmio delle Provincie Lombarde - Credito Italiano - Banca di Roma - Istituto Bancario San Paolo di Torino - Banco [redacted] Napoli - Banca Monte dei Paschi di Siena - Banca Popolare [redacted] Milano - Banca Popolare di Novara - Banca C.R.T. - Rolo Banca 1473 - Banco Ambrosiano Veneto - Monte Titoli S.p.A., per i titoli dalla stessa amministrati.

italgas

Tira & Molla o Striscia?

DAL 23 [redacted] UN SUPPLEMENTO DI CHIAREZZA.

QUANTO?

Quanto serve ai tuoi progetti perchè diventino realtà?

Vuoi sviluppare la tua Azienda, hai idee che potrebbero aprire nuove prospettive al tuo futuro? Stai pensando a una casa più bella, a un'auto nuova, o, più sempli[redacted]te, a goderti [redacted] po' di più la vita? Oggi puoi contare su Finagen, che porta una ventata di Europa e di attualità nel mondo del credito. E puoi farlo con tranquillità: Finagen è una società delle Imprese Alleanza (tra le maggiori società italiane per capitalizzazione di borsa), Gruppo Generali.

Finagen: eroghiamo credito ad aziende [redacted] privati

Finagen porta elasticità, tempestività [redacted] condizioni vantaggiose anzichè burocrazia, tempi lunghi [redacted] tassi pesanti. Strano? Per [redacted]i è normale: la nostra professionalità è maturata sul mercato italiano, dove operiamo da 25 [redacted]. Ma siamo abituati a pensare europeo, a decidere velocemente, a riconoscere un buon progetto ed una persona responsabile. Da Finagen, perciò, troverai rapidamente, col minimo delle formalità e alle migliori condizioni di [redacted]:
- leasing immobiliare, strumentale, auto
- crediti aziendali costruiti su misura
- ogni tipo di credito personale
- mutui ipotecari

Tutti i prodotti Finagen, poi, possono essere assistiti da coperture assicurative innovative ed esclusive. Cosa aspetti? Chiamaci; se non altro, per fare un confronto. 167-228272

ALLEANZA INA

FINAGEN
CREDITO SU MISURA

Gli inquirenti l'avevano archiviato come «morte per infarto». Poco credibile l'ipotesi che abbia agito da solo

UNA LUNGA SCIA DI SANGUE E MISTERI

Maurizio Parenti e la moglie Carla Scotto, uccisi il [redacted] ottobre '97 a Genova. Parenti gestiva le scommesse clandestine nel centro storico della città ed era [redacted] di Bilancia. La donna era stata uccisa nella camera da letto. Maurizio Parenti era stato legato [redacted] sedia, imbavagliato e [redacted] giustiziato

Luciano Marro, cambiavalute, ucciso il 13 novembre 1997 a Ventimiglia. Bilancia [redacted] confessato di avergli sparato quella sera, poco prima della chiusura. Pare che il serial killer gli dovesse dei soldi, probabilmente debiti di gioco

NUOVO OMICIDIO
CON [redacted]

Giorgio Centenaro, 60 anni, gestore di bische nella zona del porto a Genova, trovato morto in casa il 20 ottobre 1997. Gli inquirenti archiviarono il caso come morte naturale (infarto). [redacted] Bilancia dice [redacted] averlo avvelenato

OMICIDIO
[redacted] CUI E' [redacted]

Donika Hoxhollari, prostituta albanese uccisa il 5 febbraio '97 presso una [redacted] Albenga (Savona)

OMICIDI
[redacted] CUI E' [redacted]

Renzo Rapallini, [redacted] anni, assassinato il 9 novembre 1993 nella sua [redacted] a Chiavari

Luigia Borrelli, in arte «Antonella», uccisa il 5 settembre [redacted] con un trapano in un basso di Genova

Bruno Armando Solari e la moglie Maria Luigia Pitto, 71 anni gioiellieri, assassinati il 27 ottobre '97 a Genova nella loro abitazione. Bilancia avrebbe offerto loro alcuni gioielli rubati a casa di Parenti. Dopo il rifiuto, li ha uccisi. Erano diventati testimoni scomodi

Giangiorgio Canu, metronotte, ucciso il 25 gennaio 1998 a Genova. Canu fu [redacted] morto nell'androne di un palazzo che era passato a controllare. Pare che l'uomo volesse denunciare Bilancia per il delitto Parenti-Scotto

Stela Truya prostituta albanese assassinata il 9 marzo [redacted] a Varazze. La giovane donna viene freddata con un colpo di pistola alla testa esploso da una calibro 38

Sijudmila Zubkova, prostituta ucraina, [redacted] il 18 marzo 1998, a Pietra Ligure. Viene fatta inginocchiare e giustiziata con un colpo alla nuca

Enzo Gorni, cambiavalute, ammazzato il 20 marzo 1998 a Ventimiglia. Il cognato della vittima riconosce in Bilancia l'uomo che la [redacted] delitto parlò con Gorni

Massimino Gualillo e Candido Randò, metronotte, assassinati il 24 marzo 1998 a Novi Ligure. I due si avvicinano [redacted] un'auto su cui si trovano un viado e un cliente e vengono [redacted] a colpi [redacted] pistola da quest'ultimo. Il viado, Jorge «Lorena» Castro, [redacted] ferito gravemente, è l'unico testimone di tutta la scia di delitti e riconoscerà Bilancia nel corso di [redacted] drammatico confronto

Tessy Evelin Edoghaye, prostituta nigeriana, uccisa il 29 [redacted] 1998 a Cogoleto (Genova). E' il primo delitto per cui il serial killer viene incriminato

Bilancia si aggiunge un delitto

Nuovo interrogatorio, indagini su venti omicidi

Elisabetta Zoppetti infermiera, uccisa il 12 aprile 1998 sull'Intercity per Milano. Viene [redacted] nella toilette

Kristina Kwalla prostituta albanese [redacted] il 14 aprile 1998. L'assassino la carica in auto e la porta in un luogo isolato dove la uccide [redacted] il solito rito

Maria Angela Rubino, colf ammazzata il 18 aprile 1998 con un colpo di pistola alla testa nella toilette [redacted] un vagone del treno Genova-Ventimiglia

Giuseppe Mileto, benzinaio ucciso sull'autostrada ad Arma di Taggia, il 22 aprile 1998. Una collega della vittima riconosce Bilancia

Donato Bilancia ha confessato 17 delitti. Il serial killer [redacted] aver mai avuto né complici, [redacted] mandanti [redacted] è una spiegazione che non convince

[redacted]
DAL NOSTRO INVIATO

«Non riuscivo a fermarmi, avevo perso il controllo di me stesso. Non distinguevo più il bene dal male». Sembrano più l'appello di un uomo disperato che la confessione di un serial killer, [redacted] sette pagine di verbale che [redacted] sostituto procuratore Enrico Zucca sfoglia nel suo ufficio di fronte ai giornalisti, ribadendo, ogni tre parole, che si tratta di materiale «secretato».

Secretato ma non troppo, visto che lo stillicidio di notizie [redacted] indiscrezioni è continuo: al punto che presto [redacted] apprende che, nel corso del primo interrogatorio [redacted] giovedì notte, Bilancia avrebbe fatto riferimento ad almeno 16 delitti, cioè tutti quelli commessi con la Smith & Wesson 38 special. In più si sarebbe accusato dell'omicidio di Giorgio Centenaro, il [redacted] delle [redacted]sche dell'angiporto, personaggio molto vicino alla cosca che controlla [redacted] gioco clandestino a Genova, morto a 60 anni il 20 ottobre dell'anno scorso, appena 4 giorni prima dell'omicidio degli «sposini» Parenti-Scotto.

Gli inquirenti, a suo tempo, archiviarono quella morte come un infarto ma [redacted] Bilancia sostiene di avere avvelenato l'amico. Dice la verità? Forse sì, perché altrimenti non si spiegherebbe un'assunzione [redacted] responsabilità del tutto gratuita.

Altro lavoro, dunque, per i medici legali e per il Cis dei carabinieri. Ed altro lavoro anche per la Direzione distrettuale antimafia di fronte ad un nuovo episodio probabilmente legato alla guerra per [redacted] controllo delle attività illecite nel Genovese.

Oltre ai 16 delitti «classici» (le due coppie di Genova, i due metronotte di Novi, la guardia giurata [redacted] Genova, le due donne dei treni, le quattro prostitute, i due cambiavalute di Ventimiglia, il benzinaio di Arma di Taggia) e all'ipotetico delitto Centenaro, vanno messi in conto ancora tre episodi su cui sono in corso verifiche: l'omicidio della prostituta albanese Donika Hoxhollari, uccisa [redacted] febbraio '97 presso [redacted] di Albenga (il biscazziere ha ricevuto al riguardo un avviso di garanzia dalla procura di Savona); l'omicidio di Renzo Rapallini, 32 anni, vicino al mondo del gioco clandestino, [redacted] il [redacted] novembre '93 nella [redacted] casa di Chiavari con due colpi di pistola alla nuca; la barbara uccisione della prostituta genovese Luigia Borrelli detta «Antonella», ferocemente colpita con [redacted] trapano [redacted] 5 settembre 1995.

Per questo delitto venne arrestato, un paio di settimane dopo, Ottavio Salis, suicidatosi durante l'indagine, [redacted] poi scagionato dalla prova [redacted] dna. Complessivamente, dunque, il lavoro degli inquirenti riguarda, in queste ore, ben [redacted] delitti.

Si susseguono, intanto gli interrogatori. Donato Bilancia, dopo le prime confessioni di giovedì notte (quando ha fornito [redacted] un quadro d'insieme, approfondendo soltanto gli omicidi di Tessy Edoghaye e Ljudmilla Zubkova), è tornato ieri pomeriggio davanti al sostituto procuratore Zucca. L'interrogatorio, cominciato alle 17, è poi proseguito [redacted] alle 23: sono stati analizzati soprattutto i delitti Scotto-Parenti [redacted] Solari-Pitto. Il primo appare sempre più come [redacted] episodio cardine per l'intera inchiesta. Bilancia ha già anticipato [redacted] avere sempre agito [redacted] solo [redacted] sempre [redacted] sua spontanea volontà: un modo per affermare di non avere mai avuto complici né mandanti. Affermazioni che lasciano perplessi gli inquirenti, [redacted] soprattutto la Squadra Mobile di Genova, [redacted] suo tempo molto attiva nel delitto degli sposini. Esistono una serie di riscontri che rendono estremamente improbabile l'impresa di un [redacted] solo. Ma, anche qui, toccherà ai periti dire la parole decisiva.

L'agenda di Bilancia [redacted] sta intanto riempiendo: anche per stabilire il calendario dei suoi interrogatori, stamane [redacted] Genova [redacted] svolgerà un summit fra i magistrati delle cinque procure interessate. Presto, da questo pool uscirà quella [redacted] Verona, dove fu scoperto, sull'Intercity La Spezia-Venezia, il cadavere di Elisabetta Zoppetti: Bilancia ha già raccontato di averla uccisa mentre il treno percorreva una galleria non distante da Genova, alla cui procura toccherà quindi l'indagine.

Intanto l'avvocato Enrico Franchini, che ha assunto la problematica difesa del serial killer, ha già di fatto anticipato la sua linea difensiva con [redacted] nomina dei due consulenti Uberto Gatti e Giovanbattista Traverso, docenti di psicopatologia forense. In buona sostanza, con il conforto delle dichiarazioni di Bilancia («Aiutatemi, sono malato, [redacted] rendo conto di quel che faccio») il legale cercherà di provare l'infermità di mente del suo assistito. Disegno che ha già provocato la sollevazione degli avvocati Gianfranco Pagano e Andrea Martini, parti civili per il transessuale Julio Castro alias «Lorena» e per i famigliari della nigeriana Tessy Edoghaye: «La modalità di esecuzione dei fatti ammessi dell'imputato dimostra una situazione diametralmente opposta: per compiere quei reati occorreva intelligenza, nervi saldi, padronanza di sé. Invocare il vizio [redacted] appare soltanto una puerile scappatoia: Bilancia è tutt'altro che matto».

Angelo Conti

Puntando sui problemi psichiatrici potrebbe finire in un manicomio criminale per 10-15 anni

Senza scampo contro le prove schiaccianti degli omicidi

[redacted]
OTTO GIORNI [redacted] MILIGI

«Che ci guadagno se parlo?»

Così ha deciso di confessare

[redacted]
DAL NOSTRO INVIATO

La prima notte pensò che forse non tutto era perduto. E alla sfortuna di essere preso [redacted] uno [redacted]mo per colpa di una radiografia da fare in ospedale, e a quel tizio che in mano di un attimo gli aveva tirato la giacca [redacted] sulla testa, preso di peso in [redacted] buio totale, portato in una fortezza caserma e lasciato lì, a pensare. Ma per pensare non c'è tempo, perché ci sono le foto da fare, le solite impronte digitali, il tran tran dell'ingresso ai nuovi giunti.

Ma il secondo giorno riprese in mano la copia dell'ordine di custodia cautelare in carcere che gli avevano dato prima di mandarlo [redacted] letto, in una cella a Marassi. [redacted] suo nome, [redacted] quello di una Tessy Edhogaye, «omicidio volontario». Tutto qui? Però, nel pomeriggio, viaggio inatteso in un posto che, dopo ha saputo, [redacted] il carcere di Alessandria. [redacted] Alessandria vuol dire quella storia di Novi Ligure, ed ecco che [redacted] Bilancia consegnano un secondo ordine di custodia cautelare, e questa volta i nomi sono due, Massimino Gualillo e Candido Randò. E allora dietro a questo vetro da film c'è Lorena, che guarda se riconosce il mostro in mezzo a tre uomini quasi uguali, vestiti uguali, ma uno solo [redacted] il mostro. Dopo li fanno girare, fronte e profilo, e chissà come va, se [redacted] sicura, se ricorda bene quella notte. Ma alla fine, quando una [redacted] dice agli agenti «ridateglì i suoi vestiti», arriva l'avvocato che dice: «Guarda Donato che la ragazza ti ha riconosciuto. E ora, cosa vuoi fare?».

Niente, [redacted] c'è proprio niente da fare, se non aspettare e pensare. Ma ormai è arrivata la terza giornata di isolamento, venerdì, e più che guardare la televisione, che si può fare? Parlare, cioè confessare? L'avvocato consiglia di «riflettere bene sul [redacted] farsi». Cioè valutare che cosa dire, ma soprattutto decidere, perché qui i carabinieri stanno lavorando, [redacted] c'è questa storia del Dna, che vuol dire che da una minima traccia arrivano a te. Chiarissimo, [redacted]. «Ma a me conviene, se davvero avessi voglia di parlare con questo dottor Zucca, e cosa ci guadagno? In fondo, questi cosa hanno in mano di concreto contro di me?»

Ma tra [redacted] ragionamento e l'altro si arriva a sabato, [redacted] maggio, quarto giorno a Marassi. Con questa televisione accesa che continua ad allungare la lista dei delitti, e nel cervello la voce dell'avvocato Franchini che ripete: «Pensaci, pensaci a cosa [redacted] fare con loro». Prendere tempo, farli aspettare. Oppure raccontare [redacted] qualcosa. [redacted] tutto, [redacted] qualcosa, per farli star buoni. La televisione parla dei complici, una donna bionda vista sulla Mercedes a Ventimiglia, subito dopo il delitto [redacted] Gorni. Tirare [redacted] ballo qualcuno, e poi diventare un infame? Fare un patto, voi [redacted] togliete qualcosa ma io vi faccio dei nomi?

E arriva domenica, che a Marassi come in tutte le carceri è uguale, stesso vassoio a pranzo e cena. Domenica scorsa tre con Maria, l'ho portata a cena e l'ho anche presa [redacted] giro: questo mostro [redacted] le giovani, non le vecchie come te. «Prima domenica senza la paura sui treni», la tv fa vedere la gente che va al mare. Parlare anche delle due [redacted] treni? Ammettere, confessare anche quelle donne? Ma in cambio che [redacted] ricava?

Ma il lunedì, sesto giorno di isolamento, l'avvocato racconta che adesso la storia dei treni è certamente «attribuibile». Vale a dire che è fatta, ci sono le prove schiaccianti, la pistola, e il resto. «Cosa hai deciso di fare? Se decidi, fammi chiamare». Mica facile, però uno potrebbe puntare sui problemi psichiatrici. In fondo tutti sanno della pensione [redacted] invalidità, o gli si può anche spiegare come è arrivata. Fare [redacted] pazzo qualche volta conviene, soprattutto se qui hanno roba pesante, cioè [redacted] ergastolo, ed ogni [redacted] che passa i delitti «attribuibili» [redacted] mentano. Fare [redacted] pazzo, fare una grande scenata. Schivare Porto Azzurro, però finire in manicomio criminale. Dieci, quindici anni, poi uscire. Ma conviene?

E arrivò martedì, 12 maggio. La tv parla di cosche, di procure distrettuale antimafia, di cose sempre più gravi. Martedì ritorna il dottor Canciani, quello giovane, [redacted] insieme a lui la grande crisi. Parole sconnesse: «Cosa mi succede se parlo?», interviene Franchini che dice: «Stai calmo, tutto si può sistemare». Dieci minuti, ma anche se forse tutto è perduto, [redacted] meglio aspettare un po'. «Dottore, mi avvalgo della facoltà di non rispondere». Fine di un interrogatorio nemmeno iniziato. E mercoledì, ottavo giorno di isolamento. L'avvocato consiglia, ma [redacted] decisione finale è di Bilancia Donato. Perizia psichiatrica, «non so bene quello che ho fatto, mentre uccidevo non sapevo cosa stavo facendo, non [redacted] bene, sono un malato». Capiranno? Crederanno? «Ho ucciso anche sui treni, [redacted] [redacted] perché non lo so». [redacted] adesso basta, perché in questo giovedì 14 maggio [redacted] c'è altro da fare se non dire «voglio parlare con [redacted] dottor Zucca, [redacted] solo con lui».

[redacted]

Il cupo dolore dei genitori

Barricati in casa, a Nizza Monferrato

NIZZA MONFERRATO. E' [redacted] uomo distrutto, quello che si affaccia alla finestra della [redacted] nel centro storico: Rocco Bilancia [redacted] vuole parlare con nessuno, il pianto gli strozza la voce, passa dalle preghiere agli insulti. I genitori del killer si sono chiusi nel silenzio, annientati dal dolore per la scoperta dei crimini confessati dal figlio. Nella cittadina piemontese hanno pochi conoscenti: erano approdati qui nell'85, per trascorrere una vecchiaia tranquilla. Poi, due anni dopo, il primo grande dolore: il figlio maggiore Michele [redacted] getta sotto un treno [redacted] Genova, abbracciato al nipotino Davide di tre anni. Sembra che [redacted] moglie volesse lasciarlo, forse aveva problemi di lavoro. «Donato [redacted] sofferto moltissimo» dice la madre Anna. Altri dolori per il figlio minore, la cui vita trascorreva instabile, tra il gioco d'azzardo e piccoli reati. Ma per il il resto l'uomo era pre[redacted] ogni sera telefonava [redacted] casa, passava a prenderli [redacted] l'auto per portarli a pranzo fuori. Un figlio modello. Anche se nella piccola malavita locale, si mormora della sua partecipazione [redacted] partite [redacted] dadi nella vicina Acqui Terme, alla «riga», un gioco d'azzardo antico e vietato, dove passano di mano milioni, in aperta campagna sulle rive [redacted] un torrente. Vizi di provincia. A Nizza, del passaggio [redacted] Donato Bilancia [redacted] ci [redacted] tracce anche [redacted] in molti l'hanno riconosciuto in foto, passandosi i giornali. «Se avesse davvero ammazzato quella gente - raccontava il padre - è perché deve essere impazzito». Gli faceva eco la madre, con gli occhi gonfi di pianto, nel suo italiano corretto e puntiglioso, in cui [redacted] riconoscono ancora tracce del dialetto lucano: «Non è possibile, quelle povere donne morte, quante volte le abbiamo piante insieme guardando la tv». I Bilancia attendono, dietro le finestre chiuse, di aver notizie dal figlio. Il loro sta diventando «un caso» anche per i nicesi: ieri l'assessore ai Servizi sociali, Spedalieri, preoccupato per la loro disperata solitudine, ha deciso di inviare un assistente sociale. «Non li conosco di persona - dice - ma sono concittadini. Che colpe hanno?».

Enrica Cerrato

TEATRO REGIO TORINO
Piazza Castello, 215 - 10124 Torino
Estratto di bando di gara per pubblico incan[redacted]
Si rende noto che è stata indetta una gara di appalto per pubblico incanto relativa a lavori di ristrutturazione degli uffici tecnici e dell'ingresso Artisti, manutenzione straordinaria al Piccolo R[redacted], rifacimento e posa delle vasche di raccolta dell'acqua piovana presso la propria sede. Importo a base d'asta: [redacted] 1.090.000.000, IVA esclusa. Iscrizione A.N.C. prevalente III-a. Aggiudicazione: art. 21, 1°, legge 109/94 con applicazione delle procedure di [redacted]sclusione di cui al D.M. 18/12/97. Durata [redacted] lavori: 90 giorni na[redacted] [redacted]utivi dalla [redacted]egna. Ricezione offerte: entro le ore 12.00 dell'8 giugno 1998. Informazioni: 011/8815272 (per argomenti di ca[redacted] amministrativo) e 011/8815269 e 011/8[redacted]1 (per argomenti di carattere tecnico).
IL [redacted]VRINTENDE[redacted]
prof. Giorgio Balmas

TEATRO [redacted] TORINO
Piazza Castello, 215 - 10124 Torino
Estratto di bando di gara per pubblico incanto
Si rende noto che è stata indetta una gara di appalto per pubblico incanto relativa a lavori di sostituzione dei trasformatori ed il rifacimento della cabina di media tensione presso la propria sede.
Importo a base d'asta: lire 780.000.000, IVA esclusa. Iscrizione A.N.C. V-c. Durata dei lavori: 100 giorni naturali e consecutivi dalla consegna. Ricezione offerte: entro le ore 12.00 dell'8 giugno 1998. Aggiudicazione: art. 21, 1°, legge 109/94 con applicazione delle procedure di esclusione di cui al D.M. 18/12/97. Informazioni: 011/8815272 (per argomenti di carattere amministrativo) e 011/8815291 (per argomenti di carattere tecnico).
IL SOVRINTENDENTE
prof. Giorgio Balmas

TEATRO REGIO TORINO
Piazza Castello, 215 - 10124 Torino
Estratto di Ban[redacted] di gara per pubblico incanto
Si rende [redacted] che è stata indetta una gara di appalto [redacted] pubblico incanto relativa [redacted] di realizzazione di una galleria per [redacted] cavi elettrici nel suolo [redacted] propria sede.
Importo a base d'asta: lire 1.450.000.000, IVA esclusa. Iscrizione A.N.C. IV. Durata dei lavori: 150 g[redacted] naturali e consecutivi dalla consegna. Ricezione offerte: entro le ore 12.00 dell'8 giugno 1998. Aggiudicazione: art. 21, 1°, legge 109/94 con applicazione delle procedure di esclusione di cui al D.M. 18/12/97. Informazioni: 011/8815272 (per argomenti di [redacted] amministrativo) e 011/[redacted] (per argomenti di carattere tecnico).
IL SOVRINTENDENTE
prof. Giorgio Balmas

[redacted] [redacted] DI MONACO
Terrazza sul Circuito con vista eccezionale
Individuale [redacted] 30 persone
Sabato senza buffet e domenica con importante buffet: 450[redacted] [redacted] a persona
Contattare 00 377-93 25 48 [redacted]
[redacted] 00 377-607 93 46 33
Fax 00 377-93 25 54 13

AMMINISTRAZIONE PROVINCIALE DI [redacted] CALABRIA
Settore Contratti e Gare d'appalto
[redacted] 0965/364234 - fax [redacted]
Questa Amministrazione Provinciale, ha indetto per giorno 11 giugno 1998 [redacted] 9,00 un'asta pubblica per l'appalto dei lavori [redacted] costruzione di un immobile all'interno del complesso scolastico ITI "Majorana" [redacted] Roccella J. per ospitare n. 5 classi del liceo Scientifico "Mazzone".
Importo [redacted] base d'asta L. 275.092.600
Metodo di aggiudicazione: criterio del [redacted] ribasso sia sull'elenco prezzi posto a base di gara per la parte a corpo, sia sull'elenco prezzi per la parte [redacted] misura [redacted] [redacted] dell'art. 21 comma 1, della Legge 109/94 [redacted] [redacted] modificazioni, con esclusione automatica delle offerte anomale [redacted] sensi [redacted] comma 1 [redacted] del medesi[redacted] art. 21, nella modalità attuativa prevista [redacted] D.M. 18.12.1997.
Categoria 2ª. Importo adeguato.
Il bando integrale pubblicato all'Albo Pretorio [redacted] Comune e dell'Amministrazione Provinciale ed inviato al B.U.R. per la pubblicazione può essere ritirato presso questa Amministrazione Settore Contratti - Reggio Calabria.
Reggio Calabria, li 14.05.1998
IL DIRIGENTE
avv. Antonio Paviglianiti

[redacted]GE

LE NOZZE D'ORO [redacted] REGINA [redacted]

Tra le 360 vetture partite da Brescia anche una storica Ferrari «500 Mondial» arrivata dal Cile

Dagli assi del volante del passato Ickx e Mass [redacted] volti famosi come Gaia De Laurentiis [redacted] Alba Parietti Starter Martinazzoli

La partenza dell'equipaggio numero uno della cinquantesima edizione della Mille Miglia

La notte della Mille miglia

Star e campioni sulle orme di Nuvolari

BRESCIA
DAL NOSTRO INVIATO

Molte volte [redacted] un ricordo, [redacted] che cos'è la Mille Miglia. Nuvolari diventò [redacted] mito sfidando la morte. Strano mondo. Clemente Biondetti che lo batté cinquant'anni fa, invece, [redacted] tutti lo rammentano. Aveva una bella faccia sfigurata dalle cicatrici. Usciva, nero di fumo dalla macchina, zoppicando malamente. La sigaretta gli penzolava dalle labbra. S'era rotto le ossa correndo per queste vie e una volta anche lui come Nuvolari fece la gara con un braccio ingessato. Oggi, 50 anni dopo, la Mille Miglia va sulle strade del dolore [redacted] di altre ferite, [redacted] Colfiorito e Foligno, e passa [redacted] le [redacted] macchine splendenti davanti alle baracche e alla gente con le toppe e le scarpe bucate ai piedi, che saluta dai campi profughi. Vogliono dimenticare la paura. Questa corsa ha inventato chi l'ha vinta, la paura. Nessuno adesso sfida più la morte. Però, ieri, aspettando la partenza, qualcuno ha fatto un salto a Capriolo su queste meravigliose macchine da museo, cercando pure l'amante terribile. Gli incontri del tempo, pensate un po'. Lei, Maria Angiola Assoni, non c'era. «Peccato. Io vado matta per I motori», ha detto. Ora, sta protestando per il film che girano su di lei: «Preferivo Sharon Stone nella mia parte, al posto di Monica Guerritore». Ma che importa. Quando viene [redacted] buio, parte la Mille Miglia.

Nella notte che luccica, bisogna stare attenti ai lampi che vengono da lontano. Si va [redacted] guendo le strade e [redacted] gesta [redacted] quelli che hanno fatto la storia di [redacted] attaccato al volante. Il Nivola era [redacted]. Passò di qui, fra Lonato e Alfonsine [redacted] poi dal passo della Futa, il grande Tazio Nuvolari, che correva su una ~~macchina scoperta~~ sotto un cielo come questo, di fulmini [redacted] di pioggia, e che si fermò levandosi gli occhiali gocciolanti [redacted] sbattendo il casco bianco contro la carlinga muta, prima [redacted] arrendersi alla periferia di Reggio Emilia. Si era rotto un perno della balestra e allora non aveva più potuto andare avanti. Anche un prete in mezzo alla strada l'aveva pregato: «Se continui, t'ammazzi». Chiese un letto dove riposarsi: «Sono distrutto». Era il 1948 e c'era lo scolaro Romano Prodi, sul ciglio della strada, [redacted] salutare il Nivola che si ritirava. Adesso, quelli di oggi, passano solo inseguendo le orme, andando dietro al tempo che non ritorna come fanno tutti i Peter Pan del mondo, scivolando sulla via Emilia e andando sulla salita di Radicofani come reperti di un'epoca che ha lasciato da ricordare gli uomini [redacted] le loro macchine. Era il '57 quando corsero l'ultima edizione vera, come prova di velocità. E' dal '77 che la rincorrono [redacted] questa riedizione. Si chiama la Mille Miglia, [redacted] la gara più famosa del mondo. Oggi, è una gara del cuore.

L'altra sera [redacted] partita di nuovo, da viale Venezia, sotto la pioggia e la grandine, «come accade tutti gli [redacted] dal 1986», certifica Vittorio Palazzani, uno degli organizzatori. 360 vetture al via, 46 Alfa Romeo, 42 Mercedes, 38 Ferrari, 26 Maserati, 22 Fiat, 2 Abarth e poi le Porsche, le Jaguar, le Lancia, [redacted] Bmw, le Aston Martin. Alle 20,15 sulla pedana, la prima che passa sotto la bandiera del mossiere, il sindaco [redacted] Brescia Mino Martinazzoli, è una OM 665 Superba del 1927. Le ruote strette e alte, grandi quasi come il volante. I fanali che si spalancano sulla pioggia. Sfilano tutti lentamente. C'è anche una Ferrari antica, 500 Mondial, numero di gara 189, che spegne il motore arrancando sulla pedana. Alla guida un pilota che viene dal Cile. La devono spingere, l'auto, come se fosse un ciclista sulla salita della Marmolada. «Poverini, se si scivola non è facile», commenta la speaker. Ci sono i campioni del passato: Jochen Mass, Jackie Ickx, Roger Penske, Olivier Gendebien. Non è venuto solo Carlos Reute[redacted]. I prestiti dello spettacolo: Alba Parietti, Gaia de Laurentiis, Fabio Testi, Teo Gartner. Manca Sylvester Stallone: lo promettono tutti gli anni. La prima tappa [redacted] la più breve, da Brescia [redacted] Ferrara, passando da Verona e virando quindi verso Sud. Ci si addentra nella notte correndo verso Peschiera e poi si arriva nell'abbraccio della folla davanti all'Arena. Scenario magico. I fari inondano di morbida luce le pietre [redacted] la gente. Da lì a Ferrara. «Mare [redacted] folla», annuncia il Finulli, uno dei suiveur. Molte volte sembrano immagini un po' così. I ricchi che passano. I poveri che applaudono. Si riparte al mattino alle 7. Direzione Roma. Tappa di 650 chilometri. La Mercedes numero 3 di Flaminio Valseriati sbaglia strada: la recuperano le pattuglie della polizia e la scortano fino a Gambettola, dove riprende la via giusta. Succedevano anche [redacted] tempo questi errori, [redacted] diventavano leggenda. Oggi, fanno solo sorridere.

Accanto: Alba Parietti. La soubrette partecipa alla gara con altre stars: Gaia De Laurentiis e Fabio Testi (a destra)

Scendendo verso Roma, quest'anno gli organizzatori hanno deciso di cambiare percorso. L'hanno chiesto da Assisi, [redacted] prattutto il padre guardiano della Basilica di San Francesco, perché «abbiamo bisogno di questi segni della vita che ritornina».

Così, la carovana si addentra nel primo pomeriggio sulle strade e sulle ferite di [redacted] pezzo d'Italia sparito dal tempo e dal mondo, si incunea sulla salita di Assisi e passa in faccia alla Basilica, prigioniera delle impalcature, accerchiata dai turisti. Alle 15,30 i primi sono già scesi [redacted] Spello [redacted] corrono verso Foligno, altre ferite, altra paura. E da lì vanno a Colfiorito, infilandosi in tutti quei paesi che un terremoto senza fine ha martoriato e scolpito ferocemente. Passando fra le strade strette della salita, quasi costretti a fermarsi, i corridori prendono l'acqua minerale, il panino, i biscotti, che la gente offre. In cambio, chiedono bandierine, foto, immagini. Per tornare alla vita, il ricordo serve. Ecco cos'è oggi questa Mille Miglia: sta sfilando, lucente. Bugatti, Mercedes. Le chiamano nonnine. Hanno cuori che rombano.

Pierangelo Sapegno

Inaugurazione

Maria José al [redacted] di Sarre

SARRE. Una giornata di ricordi per Maria José di Savoia. La «regina di maggio» ha inaugurato ieri in Valle d'Aosta la riapertura del castello di Sarre, un tempo «dimora di caccia» dei Savoia, acquistato nel 1869 dal re d'Italia, Vittorio Emanuele II, [redacted] venduto nel 1989 dalla società «Moriana» alla Regione valdostana per 3 miliardi.

C'erano quasi 2 mila persone ad aspettare l'ex regina che [redacted] arrivata da Ginevra [redacted] la figlia, la principessa Maria Gabriella e con il nipote, il duca Amedeo [redacted] Savoia. Prima della cerimonia di apertura del castello, il pranzo all'hotel «Bellevue» di Cogne. Pranzo che [redacted] regina ha concluso con tre sigarette. Nel grande albergo, sui monumentali prati di Sant'Orso, la regina era già stata due volte in vacanza: nel '31, [redacted] il marito Umberto II [redacted] il padre, il re Alberto del Belgio, quando firmarono la prima pagina del libro d'oro dell'albergo, [redacted] l'anno successivo. E sempre [redacted] Cogne Maria José fece ritorno nel '42, per incontrare [redacted] generale Badoglio.

Poi il viaggio verso Sarre, in quel castello che ospitò la «regina di maggio» di ritorno dalla Svizzera, nel '45, dopo l'esilio. Ancora ricordi per la novantaduenne [redacted] regina, che è apparsa molto stanca, sulla [redacted] sedia [redacted] rotelle, spinta da due maggiordomi sudamericani, che lei chiama i «miei staffieri». Una visita privata negli antichi saloni, dove ha ricevuto la visita della guida Giulio Bich, 91 anni, che nel '38, con Luigi Carrel, l'accompagnò sul Cervino. Erano gli anni in cui Maria José trascorreva [redacted] Sarre le sue vacanze, con le dame che condividevano con lei la passio[redacted] della montagna. Allora Maria Gabriella [redacted] piccola. «Avevo [redacted] anno quando venivamo in vacanza al castello di Sarre - ha detto la principessa -. Non ho quindi purtroppo ricordi. Sono contenta di essere qui. E a proposito di ritorni, spero che mio fratello [redacted] mio nipote possano tornare in Italia presto. Non dipende purtroppo da [redacted] **[sa. b.]**

Roma, utilizzata una proteina del virus: dai primi due anni di esperimenti sulle scimmie vengono risultati incoraggianti

[redacted]

Gruppo di ricercatori ha forse scoperto un vaccino efficace contro l'infezione Hiv

ROMA. Un candidato vaccino anti Aids frutto della ricerca italiana, ha dato risultati sperimentali prelimi[redacted] «molto incoraggianti»: nelle [redacted] ha dato una «risposta immune completa». Lo annuncia l'Istituto superiore di [redacted]ità (Iss) che ha messo [redacted] punto il vaccino definendo gli esperimenti condotti nel laboratorio [redacted] virologia «estremamente incoraggianti». Il candidato vaccino, che utilizza una proteina del virus Hiv chiamata Tat, fondamentale per la sua replicazione, potrebbe avere una duplice applicazione sia di tipo preventivo sia di tipo terapeutico per [redacted] persone che hanno già contratto l'infezione. Il progetto di ricerca dell'Iss (al quale stanno lavorando tra gli altri la dottoressa Barbara Ensoli e il virologo Stefano Vella) è il primo al mondo che si basa sull'utilizzo della sola proteina virale Tat (in forma biologicamente attiva) [redacted] rappresenta uno dei cardini della collaborazione Italia-Stati Uniti recentemente concordata tra Iss [redacted] National Institute of Health americano e ratificata dal presidente del Consiglio Romano Prodi e dal presidente Bill Clinton in occasione del recente incontro.

[redacted]

Il virologo Dianzani: potrebbe rallentare la malattia [redacted] non avere effetti curativi

Un reparto per la cura dei malati di Aids

I risultati preliminari dei test sono incoraggianti in quanto, ha spiegato l'Iss in una nota, «in tutti i protocolli sperimentali [redacted] vaccino è risultato privo di tossicità e in grado di indurre nelle scimmie (il modello animale in cui è possibile riprodurre la malattia umana) una risposta [redacted] completa, estremamente vigorosa e in grado di bloccare, in saggi condotti in provetta sia l'azione della proteina che attiva il virus, sia l'infezione delle cellule da parte del virus stesso». Fra breve, gli scienziati dell'Iss procederanno [redacted] l'inoculazione del virus nelle scimmie vaccinate: qualora questo risultassero protette dall'infezione o dallo sviluppo della malattia si passerà immediatamente alla sperimentazione sull'uomo. A tal fine sa[redacted] allestiti studi per verificare l'efficacia del vaccino in persone già infette in Italia e in Uganda.

Il progetto di vaccino, iniziato due anni fa, secondo gli esperti dell'Iss, è il primo al mondo basato sull'uso della sola proteina virale Tat come vaccino. Questa proteina è stata scelta per l'importanza chiave che essa ha nelle primissime fasi della replicazione virale e nella diffusione dell'infezione. Inoltre, diversamente dalle proteine dell'involucro virale, la Tat rimane praticamente identica nei diversi ceppi virali, garantendo l'efficacia del vaccino su di un ampio spettro [redacted] ceppi di Hiv. «Un vaccino per essere tale - spiega la virologa Ensoli - deve avere tre requisiti: deve essere diretto contro una sequenza del virus ben conservata; deve avere un ruolo chiave nella replicazione del virus; deve essere immunogenico cioè scatenare una risposta [redacted]nitaria potente. Ebbene, questo candidato rispetta tutte e tre le caratteristiche».

Però, secondo il parere del professor Ferdinando Dianzani, direttore dell'istituto [redacted] virologia dell'Università La Sapienza di Roma: «L'approccio di un vaccino anti Aids come quello che si sta studiando all'Iss potrebbe avere un effetto di rallentamento dell'infezione [redacted] non effetti curativi né preventivi». Dianzani ha spiegato che gran parte delle ricerche sul ruolo della proteina virale Tat, che è alla base degli studi dell'Iss, sono [redacted] scoperte dal virologo dell'università di Bologna Michele La Placa. **[Ansa]**

«Buon compleanno»

[redacted] in anticipo [redacted] Papa

La regina Paola

VATICANO. «Buon compleanno Sua Santità». Con questo augurio affettuoso rivolto al Papa con qualche giorno di anticipo (il compleanno sarà lunedì) i reali del Belgio hanno salutato ieri Giovanni Paolo II, in un incontro in Vaticano che si [redacted] svolto in un clima di particolare cordialità e di amicizia. Paola aveva [redacted] abito bianco, [redacted] tutti ricordano che una trentina di an[redacted] fa all'allora principessa fu vietato l'ingresso in Vaticano per una gonna considerata corta. Il Pontefice è andato loro incontro sorridendo: «Benvenuti», ha detto in francese. Re Alberto si è inchinato e gli ha baciato la mano, mentre la regina ha accennato a una genuflessione. Il colloquio si è svolto nella biblioteca pontificia ed è durato circa 25 minuti. **[Ansa]**

IL TEMPO

a cura di **Marcello Loffredi**

[redacted]ZONTE. Un improvviso afflusso di aria fredda in quota, a contatto con l'a[redacted] calda che stanziava sulla Pianura Padana ha causato [redacted] serie di temporali. Per i prossimi giorni ci sarà un'altra linea di instabilità al Nord, tuttavia non si prevede il ripetersi di fenomeni così violenti. La perturbazione che sta attraversando il Mediterraneo, provocando maltempo al Centro e al Sud, dovrebbe esaurirsi già da domani mattina.

Tendenza per dopodomani. Sulle regioni settentrionali e su quelle centrali adriatiche, variabile con locali precipitazioni. Sulle rimanenti regioni da poco nuvoloso a temporaneamente nuvoloso.

OGGI. Sulle regioni settentrionali, nuvolosità variabile con possibilità di [redacted]e precipitazioni. Altrove il tempo sarà ancora perturbato, con precipitazioni anche a carattere temporalesco. Dal pomeriggio progressivo miglioramento, ad iniziare dalla Sardegna. La temperatura [redacted] stazionaria.

DOMANI. Sulle regioni settentrionali passerà una linea [redacted] instabilità che potrà [redacted] qualche temporale, specie sulla Pianura Padana e sui rilievi alpini. Nel corso della giornata si trasferirà alle regioni centrali, ma perderà di intensità. Al Sud avremo ancora condizioni di variabilità.

CITTA' ITALIANE

	min	max		min	max		min	max
Aosta	12	25	Bologna	14	24	Bari	13	22
Bolzano	13	23	Firenze	17	25	Napoli	17	25
Verona	15	24	Pisa	15	27	Potenza	12	21
Trieste	18	24	Ancona	14	21	S.M. Leuca	17	20
Venezia	14	23	Perugia	16	25	R. Calabria	17	24
Milano	15	25	Pescara	16	21	Palermo	19	25
Torino	15	25	L'Aquila	8	18	Catania	15	22
Cuneo	np	16	Roma Urbe	14	22	Messina	19	23
Genova	18	25	Roma Ciamp.	14	25	Alghero	16	23
Imperia	np	26	Campobasso	14	20	Cagliari	15	20

[redacted]

	min	[redacted]			min	max	
Amsterdam	8	25	sereno	Lisbona	12	22	variabile
Atene	14	26	variabile	Londra	17	26	pioggia
Bangkok	27	37	variabile	Los Angeles	13	18	sereno
Berlino	5	20	sereno	Madrid	12	21	pioggia
Bruxelles	[redacted]	24	sereno	Montreal	11	24	sereno
Bucarest	14	18	nuvoloso	Mosca	6	7	nuvoloso
Budapest	10	20	variabile	New York	8	18	sereno
Buenos Aires	11	17	pioggia	Nizza	19	24	variabile
Copenaghen	5	16	nuvoloso	Parigi	17	28	variabile
Dublino	11	18	nuvoloso	Pechino	15	28	sereno
Francoforte	13	30	sereno	Praga	12	21	sereno
Gerusalemme	11	20	nuvoloso	Rio de Janeiro	23	30	variabile
Ginevra	14	25	[redacted]	Sofia	10	20	nuvoloso
Helsinki	3	15	nuvoloso	Sydney	16	20	nuvoloso
Johannesburg	[illegible]	18	sereno	Tokyo	17	21	sereno
Il Cairo	19	29	variabile	Varsavia	2	18	variabile
[redacted]	[redacted]	18	variabile	Vienna	14	23	sereno

MONDIALI DI FRANCIA 1998

LA CONVENIENZA GIOCA IN CASA TUA

Dall'11 al 21 maggio, tutto per godersi i mondiali con il gusto del risparmio.

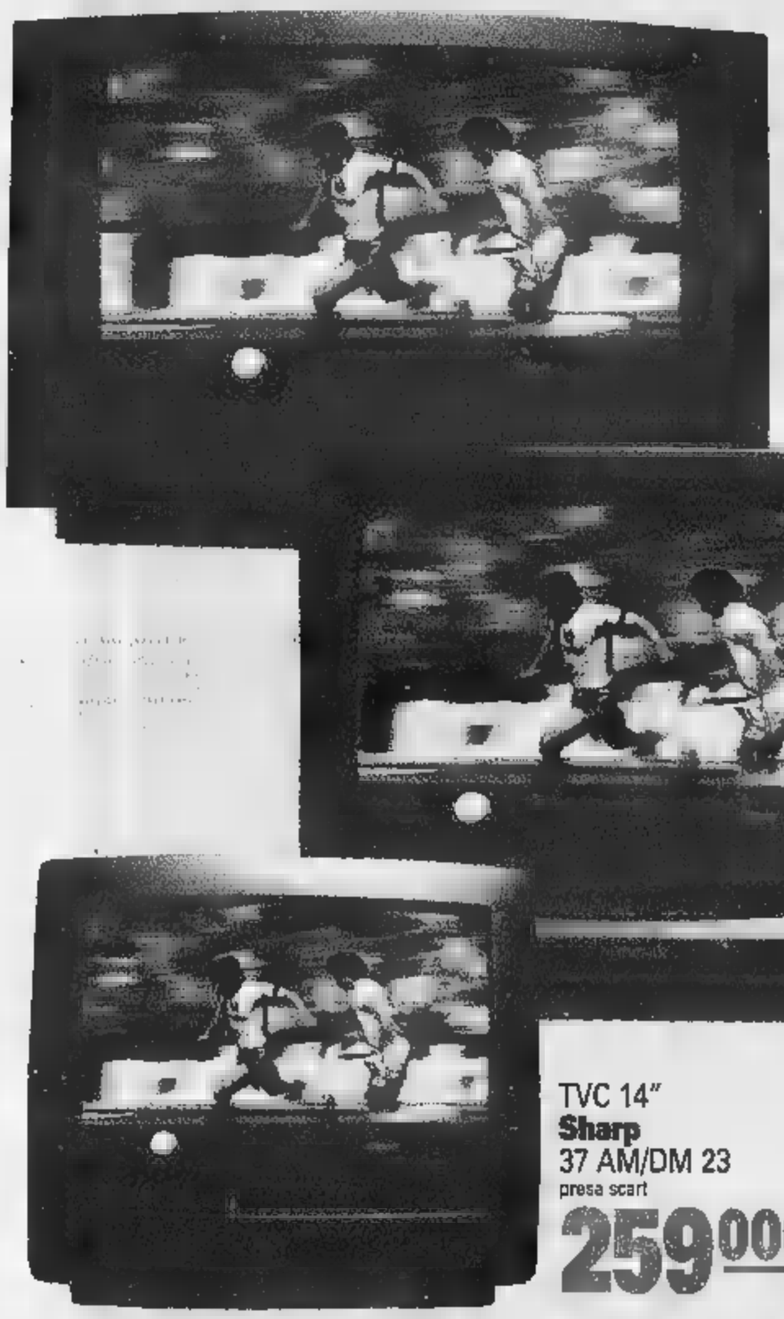

TVC 25"
Saba
T 6360 SH
stereo - televideo
689.000

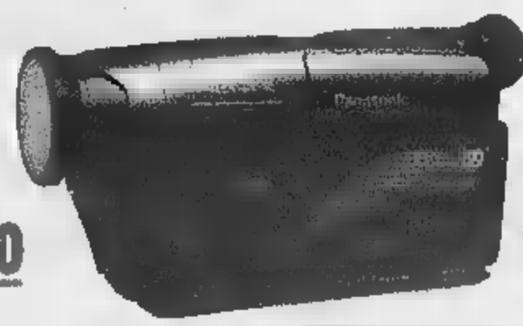

Videocamera
Panasonic
VRX 11
799.000

Videoregistratore
2T VTR 500V
279.000

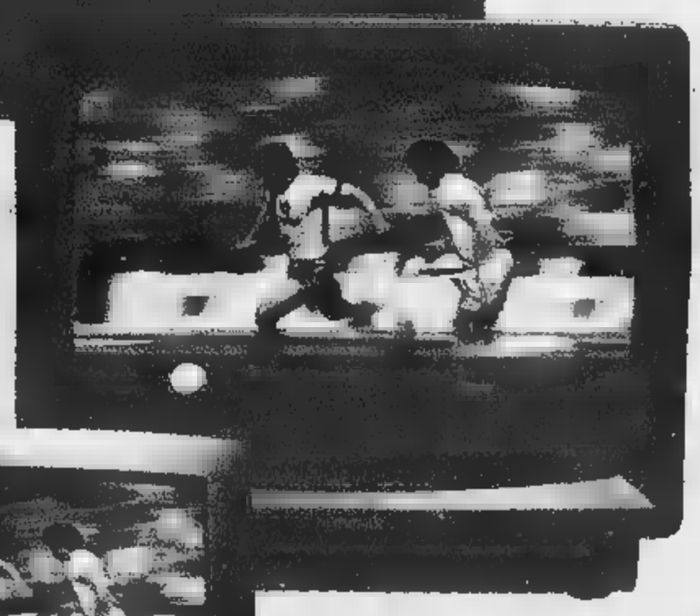

TVC 20"
Phoenix
PH 1151
mono con presa scart
349.000

TVC 14"
Sharp
37 AM/DM 23
presa scart
259.000

Patatine
Amica Grande
g 250
1.200 al Kg

Petali di grana
Bertozzi
g 100
2.300 al Kg 23000

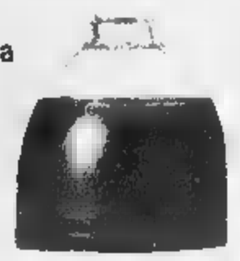

Lt 1,5
1.500 al Lt 1067

Birra
Kronenbourg
conf. 2 lattine da cc cad.
1.500 al Lt 2273

Offerte valide dall'11 al 21 maggio 1998 salvo esaurimento scorte. I prezzi possono subire variazioni nel caso di eventuali errori tipografici, ribassi o modifiche alle leggi fiscali. Le foto rappresentative prodotto.

Findomestic
Pagamenti rateali senza anticipo, senza interessi.

iperstore

Mi hai capito !

BORGOSESIA	BORGOMANERO	NOVARA	VERCELLI	DOMOD[illegible]	[illegible]	TORINO	MONCALIERI (TO)
Località Rondò Baraggia	Viale Kennedy, 51	Giulio Cesare	[illegible]	31	37	75 (Bramante)	Via [illegible]

SPAZIO AFFARI

Gli avvisi si ordinano presso: **TORINO,** via Roma 80 - via Marenco 32, t. 6665211; **MILANO,** via G. Carducci 29, t. 24424611; **ALBA,** c.so M. Coppino 9, t. 442110; **ALESSANDRIA,** via Vochieri 60, t. 442543-442544; **AOSTA,** località Amérique 95 Quart, t. 775180; **ASTI,** via Antica Zecca 3, t. 32222; **BARI,** via Amendola 166/5, t. 5485111; **BIELLA,** viale Roma 5, t. 8491212; **BOLOGNA,** via Amendola 13, t. 255952 r.a.; **BRA,** via Verdi 7, t. 431003; **CAGLIARI,** via Ravenna 24, t. 305250; **CASALE MONFERRATO,** via Corte d'Appello 4, t. 432154, **CATANIA,** corso Sicilia 37/43, t. 7306311, **CATANZARO,** via M. Greco 78, t. 724090-725129; **COSENZA,** via [redacted] Santo 39, t. 72527, **CUNEO,** via Grandis 11, t. 630832-699939, **FIRENZE,** via Don Minzoni 46, t. 581192-573668; **GENOVA,** via C.R. Ceccardi 1/14, t. 540184-592560; **GOZZANO,** via Cervino 13, t. 913839, **IMPERIA,** via Alfieri 10, t. 273371-273373; **LECCE,** via Trinchese 87, t. 314185; **MESSINA,** via U. Bonino 15/c, t. [redacted]; **NAPOLI,** via Caracciolo 15, t. 7205111; **NOVARA,** via Cavour 13, t. 33341; **PADOVA,** via Gattamelata 108, t. 775224-8073144; **P**[redacted], via Lincoln 19, t. [redacted]; **REGGIO CAL**[redacted] via Ten. Panella 13, t. 24478-24479; **ROMA,** via Quattro Fontane 15, t. [redacted]; **SANREMO,** via Gioberti 47, t. 501555-501556; **SAVONA,** p.zza Marconi 3/5 3/6, t. 811162; **VERCELLI,** via Duchessa Jolanda 20, t. 53754-62592; [redacted] breche presso tutti i corrispondenti della **Publikom**[redacted] **S.p.A.** Coloro che [redacted] inoltrare la loro richiesta per corrispondenza possono scrivere a: **Publikompass S.p.A., corso Massimo d'Azeglio 60 — 10126 To**[redacted]. Il prezzo delle inserzioni deve essere corrisposto anticipatamente per contanti o vaglia. Esso risulta dal prodotto del numero di righe (minimo 3) per la tariffa della Rubrica, con l'aggiunta delle imposte pari al 20% globale.

[redacted] **DELLE RUBRICHE** (IVA ESCLUSA)

1	**Affari e Capitali**	**L. 24.000**
2	**Attività Commerciali**	**L. 24.000**
3	**Lavoro Offerte**	[redacted]
4	**Lavoro Domande** - operai, autisti, fattorini, personale pubblici esercizi, impiegati, personale domestico, baby sitter, lavori vari e part-time - tecnici - altre domande	L. [redacted] L. 13.500 L. 22.000
5	**Immobiliare Vendita**	**L. 24.000**
6	**Immobiliare Acquisto**	**L. 24.000**
7	**Affitti Offerte**	**L. 22.000**
8	**Affitti Domande**	**L. 22.000**
9	**Autoveicoli**	**L. 22.000**
10	**Viaggi e Vacanze**	**L. 22.000**
11	**Matrimoniali**	**L. 22.000**
12	**Varie**	**L. 22.000**

Avvisi urgenti, data fissa, [redacted]: il doppio. Necrol urgenti, data [redacted] e urgentissimi: il triplo.

E' ammessa l'inclusione nel testo di lettere alfabetiche di richiamo in carattere maiuscolo (oltre quella iniziale) e per ognuna di esse sarà corrisposto un supplemento di L. 5500. Gli [redacted] pubblicati su «La Stampa». Coloro che desiderano rimanere ignoti ai lettori possono utilizzare il servizio cassette aggiungendo al testo dell'avviso la frase: **«Scrivere: Publikompass n... 10100 Torino»;** l'importo del nolo cassetta è di **L. 500** per decade oltre un rimborso di **L. 6000** per spese di recapito corrispondenza.

La **Publikompass S.p.A.** è a tutti gli effetti unica destinataria della corrispondenza indirizzata alle cassette. Essa ha il diritto di verificare le lettere e di incassare soltanto quelle strettamente inerenti agli annunci, non inoltrando ogni altra forma di corrispondenza, stampati, circolari o lettere di propaganda. Tutte le lettere indirizzate alle cassette dobbono [redacted] inviate per posta o saranno respinte se assicurate o raccomandate.

Per uno speciale accordo intervenuto con l'ISTITUTO BANCARIO SAN PAOLO DI TORINO e con la Banca C.R.T. gli avvisi possono essere ordinati presso tutte le Sedi o Dipendenze di tutte queste Banche esistenti in Italia.

In tema di offerta di impiego o lavoro, l'Editore ricorda che la legge 9.12.1977 n° 903 vieta discriminazioni sul sesso e l'inserzionista è impegnato a rispettare tale legge.

AFFARI E CAPITALI

SVIZZERA finanziamenti aziendali personali mutui leasing sconto fatture. Tarsky LLC - Lugano 004191 090.0465. Registro Commercio n. CH-51490004209.

ATTIVITA' COMMERCIALI

NEGOZI E AZIENDE VENDITA

[redacted] famoso lungo mare Finale Ligure (Sv) centralissimo capienza 300 posti svendo. [redacted]. 0335 608.1139.

MENTONE Costa Azzurra hotel ristorante [redacted] fronte mare [redacted] servizi FF. 13 milioni. Tel. 0033 [redacted].

PROFUMERIA vendesi [redacted] d'affari Giaveno zona centro. [redacted] allo 011 [redacted]62 ore negozio

VENDESI causa età lavaggio rapido [redacted] nella via principale di Nichelino, ottimi guadagni. Telefonare lasciando messaggio al n° 080.7144.

ATTIVITA' ARTIGIANALI

INTERESSANTE business per gestire in proprio agenzia matrimoniale. Sistema in franchising tecnologicamente perfetto di facile utilizzo. Sicuramente redditizio. Tel. 02 294 [redacted]6

LAVORO OFFERTE

OPERAI AUTISTI FATTORINI

[redacted] **INTERIM** [redacted] ricerca per attività temporanee [redacted] produzione: [redacted], [redacted] giovani [redacted] meccanici, Rif. FT fresatori o tornitori, Rif. MM montatori meccanici. Per le ultime 2 figure si richiede esperienza nello [redacted] è preferenziale la conoscenza del disegno meccanico. Inviare CV via fax al n° 011 812.2426.

AZIENDA artigiana cerca operai specializzati nella costruzione e posa di infissi metallici in lega e opere di carpenteria leggera. Tel. 011 405.1515.

AZIENDA [redacted] stampi per lamiera [redacted] fresatori C.N. Fidia e aggiustatori V livello. Tel. 704.497

AZIENDA [redacted] primaria importanza cerca qualificati [redacted] 011 625 481.

AZIENDA meccanica costruttrice macchine utensili speciali ubicazione Rosta per potenziamento proprio organico ricerca: 1 elettronico messa in funzione macchi[redacted] disponibilità trasferte estero. 1 [redacted]detto alesatrice/fresatrice. Tel. 011 954.1717 ore 17/19.

[redacted] V livello CNC attrezzista stampista cercasi. Telefonare 966.3761 ore 18,30 - 19,30.

OFFICINA [redacted] Mirafiori [redacted] fresatore attrezzista 3/4 [redacted]. Telefonare 610.950 ore ufficio.

RETTIFICATORE [redacted] interni ed esterni cercasi. Telefonare 966 3761 ore 18,30 - 19,30.

PERSONALE PUBBLI[redacted]

[redacted] azienda [redacted] abile [redacted] ta/o commessa/o età 25/35 [redacted]. Telefonare al n 011 562.9643.

PIZZERIA [redacted] Cit Turin cerca pizzaiola/e pratica e con minima esperienza. Tel. 447.3649 - 434.6067.

PIZZERIA zona Cit Turin cerca ragazzo/a per stiraggio pasta e mattarello anche non pratico/a. Tel. 447.3649 - 434.6067.

RISTORANTE in montagna a Ceres cerca cuoco anche pensionato. Telefonare [redacted].

IMPIEGATI

AD INTERIM spa ricerca per attività temporanee area 'Office', Rif. P1 addetto/a paghe contributi con esperienza nella mansione e dimestichezza PC. Rif. A1 addetto/a ufficio acquisti con esperienza nel settore e inglese fluente. Inviare CV via fax al n° 011 812.2426.

AGENZIA di [redacted]azioni cerca impiegata/o con esperienza nel settore o iscritta 24 mesi all'ufficio di collocamento o in liste di mobilità. Tel. 355.055.

AZIENDA a Moncalieri leader nella distribuzione di apparecchiature per misure e controlli assume commerciale diplomato max 31-enne. Richiedesi esperienza almeno biennale di vendita, disponibilità a viaggiare in tutta Italia, grande dinamismo. Retribuzione adeguata, incentivi, auto aziendale. Inviare curriculum vitae a: Publikompass 5311 - 10100 Torino

AZIENDA import/export cerca impiegata/o con esperienza pratica import/export buona conoscenza inglese parlato e scritto. Scrivere: Publikompass 2147 - 10100 Torino.

AZIENDA servizi, in espansione offre opportunità di collaborazione altamente gratificante ad esperta/o relazioni esterne e comunicazione per sviluppo e [redacted] clienti livello medio e alto. Tel. [redacted] 480.13120 935.89830.

CORRIERE espresso ricerca personale esperto addetto vendite. Scrivere: Publikompass [redacted] - 10100 Torino.

IMPRESA affine edilizia cerca geometra - assistente preferibilmente con esperienza nel settore delle coperture tetti in genere. Inviare curriculum a: Publikompass 5309 - 10100 Torino.

INTERPRETE madrelingua tedesca industria metalmeccanica cerca da inserire nel settore marketing pratica lavori ufficio e disponibile trasferte. Tel. 011 900[redacted].

RESPONSABILE nazionale nota [redacted]zione animalista cerca 'braccio destro' eclettico, meticoloso, tenace, ottimo inglese, disposto a trasferirsi (50 Km da Torino). Un impiego che può dare più senso alla vita inviare curriculum con votazioni scolastiche presso: Publikompass 2142 - 10100 Torino.

[redacted]

AZIENDA [redacted] produzione elettronica beni durevoli cerca giovane ingegnere elettronico o telecomunicazioni per ricerca e sviluppo Hardware e Software nonché supporto tecnico telefonico clienti. Necessita ottima conoscenza P.C. relativi programmi tecnici e gestionali di rete (Novell). Gradita esperienza anche hobbystica nelle trasmissioni RF a bassa potenza. Inserimento immediato in una piccola realtà produttiva efficiente ed in rapida espansione. Telefonare allo 0335 586.4257.

[redacted] VARI E PART TIME

AGENZIA New Agency seleziona fotomodelli/i, indossatrici/ori, e [redacted] volti pub[redacted]. Ufficio casting tel. 02 258.29630.

CORRIERE nazionale sede operativa Milano ricerca persona introdotta ramo trasporti per collaborazione apertura agenzia di Torino. Tel. 02 335.00453.

[redacted]

AFFILIATO Tecnocasa Studio Collegno Sas seleziona persone da inserire proprio organico giovani max [redacted] anni militesenti. Tel. 405.2835.

AZIENDA disposta a pagare la professionalità cerca venditore di successo. Settore materiali in calcestruzzo per l'edilizia. Titolo di studio coerente con il settore. Inviare curriculum dettagliato a: Publikompass 2131 - 10100 Torino.

CEPU - Scuola Radio Elettra aziende leader nella preparazione universitaria e formazione professionale, ricerca per le sedi di To/Cn/Vc/Bi/Al venditore/trice per i nostri [redacted] età 25/35 max di bella presenza. Si richiede laurea o cultura equivalente, professionalità e [redacted] ad operare in [redacted] ambiente giovane e dinamico. Inviare curriculum al fax 011 562.9083 o telefonare 011 562.9374.

[redacted] uffici ricerca venditori/ci Torino e provincia max 30 anni automuniti da inserire in ambiente giovane dinamico. Guadagni 40/60 milioni [redacted] a seconda proprie capacità. Si offre fisso più provvigioni medio-alte, portafoglio clienti, affiancamento. Tel. [redacted].

GRUPPO editoriale cerca agenti vendita spazi pubblicitari testata di [redacted]tore [redacted] futuro incarico capo area. Tel. 304.0429.

IDROCENTRO idrotermosanitari ricerca venditori esterni. Inviare fax allo [redacted].

[redacted] e dinamica Azienda leader, ricerca giovani addetti [redacted] vendite per le [redacted] Savona ed Imperia e Mondovì con mansione di acquisizione clientela per contatti già organizzati. Buone prospettive di guadagno. Telefonare al n. 0376 276211 ore ufficio.

PROMOLINEA [redacted] Parma, [redacted] negli articoli pubblicitari o abiti [redacted], ricerca 3 agenti di vendita Enasarco per le provincie di Torino, Alessandria, Novara. Supportiamo i nostri agenti con appuntamenti prefissati dai nostri uffici e con [redacted] politica commerciale innovativa e vincente. Reddito lordo annuo [redacted]ni. Telefonare per dettagliate informazioni allo 0521 270.970 ore ufficio.

SOCIETA' immobiliare, ricerca venditore/ice in sede con stipendio, prima cintura di Torino. Scrivere: Publikompass [redacted] - 10100 Torino.

[redacted] produttrice di costruzioni prefabbricate in legno, prima cintura di Torino, ricerca responsabile ufficio vendite in sede, stipendio base e percentuale sulle vendite, richiesta età 30/40 anni, possi[redacted] titolo di studio [redacted]tra. Inviare curriculum a: Publikompass 2133 - 10100 Torino.

[redacted] trasporti [redacted] per Torino e provincia agenti monomandatari, fisso più provvigioni. Scrivere: Publikompass 5317 - 10100 Torino.

TECNOCASA affiliato Studio Piossasco ricerca giovani diplomati/e militesenti per ampliamento organico per Trofarello/Pe[redacted]. Tel. 011 649.9202/3.

LAVORO DOMANDE

[redacted]ERAI AUTISTI FATTORINI

[redacted] pensionato referenziato patente [redacted] offresi come autista fattorino [redacted] mansioni. Tel. 0338 701.8315

PATENTE K D occuperebbesi presso ditta testing autoveicoli. Telefonare allo 0161 967.735

[redacted] interni [redacted] esterni V livello offresi con passaggio diretto. Telefonare 011 959.4528.

SALDATORE filo continuo, 32enne, [redacted]comunitario, cerca lavoro in Torino e cintura. Tel. 0338 939.2141.

P[redacted] PUBBLICI [redacted]

OFFRESI [redacted] serio [redacted] esperienza fisso o stagionale. Telefonare allo 0322 845.034.

IMPIEGATI

AMMINISTRATIVA e commerciale, esperta segreteria, CO.GE. inglese, pratica PC, cerca impiego part-time. Tel. 771.3513.

CONTROLLO di gestione e responsabile amministrativo pluriennale esperienza offresi passaggio diretto. Tel. 889.5228 ore ufficio e al 995.2491 sera.

FRETTE
BIANCHERIA E LINGERIE DAL 1860

Rinnova Le Collezioni

DAL 4 MAGGIO

sconti fino al 50%

negozio FRETTE [redacted] TORINO
Via XX Settembre 64/d - tel. 011/5629643

COM. EFF. 24/04/98 sconti dal [redacted]

LAUREATO in giurisprudenza cerca azienda per un periodo di praticantato nel settore giuridico - amministrativo o gestione del personale. Tel. 0347 255.0529.

[redacted] tedesca diplomata lingue in Germania, francese, inglese, italiano, pratica uso PC, Word, Excel, brave esperienza impiegatizia, valuta offerte. Tel. 011 226.0094.

RAGIONIERA esperienza ventennale contabilità generale su IBM AS400 iva clienti fornitori in mobilità. Telefonare 450.9560 - 0347 682.2973.

[redacted]**NORA** esperienza lavori ufficio, bolle, fatturazione, prima nota offresi part-time anche centralino reception. Tel. 739[redacted].

SIGNORA 40enne 2 figli esperienza [redacted]riale ramo assicurativo sinistri (broker) anche part-time. Tel. 011 324.7686.

VENDITORE esperienza ventennale arredo ufficio esamina proposte come addetto show-room anche settore casa. Scrivere: Publikompass 5315 - 10100 Torino

22ENNE diplomata perito aziendale inglese-francese, esperienza biennale, [redacted] nota, uso PC. Tel. 011 646.7050.

PERSONALE DOMESTICO BABY SITTER

COPPIA dinamica media [redacted] offresi portineria custodia azienda [redacted] domestici esperienza referenze. Tel. 0171 818.733.

URGENTEMENTE referenziati coniugi senza figli bella presenza offresi [redacted] portieri guardiani. Tel. 0347/3690308.

IMMOBILIARE VENDITA 5

TORINO CITTA'

A. VIA della Rocca 5, 1° piano, privato vende alloggio mq 245 salone, 5 camere, cucina, biservizi, garage. Tel. 882.208.

CRIMEA: lussuoso salone, pranzo, 3 camere, cucina, mq 250, ampi balconi, box doppio. La Belle Époque 566.1828.

PRIVATO vende a privato appartamento signorile pressi ponte Isabella mq 150. Tel. 677.052 ore serali.

[redacted] vicinanze privatamente vendesi ristrutturato 3 camere cucina bagno riscaldamento centrale. [redacted], 776.4785.

TORINO PROVINCIA

[redacted]**RUINO** centro vendesi alloggi ampia mansarda orto posto auto garage finiture di pregio. Tel. 904.6141 ufficio.

BRUINO vendesi Alba Serena alloggio in villa verde esclusivo garage cantina mansarda abitabile. [redacted]. 904.6141 ufficio.

BRUINO ville uni/bifamiliari diverse metrature impresa vende direttamente iva 4% accettansi permute. Tel. 906.7074.

GASSINO vicinanze villa bifamiliare 200 mq, ristrutturata, rifiniture di pregio, libera 4 lati, terreno, giardino, vista stupenda. Tel. 011 669.3465 - 0335 524.9302.

LANZO villa d'epoca con ampio parco e dependance posizione panoramica. Magistrelli 920.6302.

OULX impresa prenota alloggi [redacted] da 40 mq a 80 mq, splendida posizione. Tel. 0122 850.776.

OULX privato vende alloggio in zona centrale mq 55 L. 80 milioni più L. 80 milioni di mutuo interessi 8%. Tel. [redacted] 850.776.

OULX privato vende locale commerciale in zona centrale mq 45, ristrutturato a L. 60 milioni più L. 50 milioni di mutuo, interessi 8%. Tel. 0122 850.776.

SALICE D'ULZIO in prestigiosa palazzina soggiorno angolo cottura camera bagno cantina posto auto. Magistrelli 920.6302.

SALICE D'ULZIO, pregiato appartamento arredato comodo impianti, entrata, 2 camere, soggiorno, cucinino, bagno, terrazzino. Tel. 669.3465 - 0335 524.9302.

SAUZE D'OULX privato vende nel centro storico baita su due piani, piano terra ristrutturato con cortile (mq 100). Secondo piano da ristrutturare mq 120. Tel. 0122 850.776.

VILLETTA vendesi in villaggio residenziale a 20 minuti da Torino vicino a Rivarolo Canavese: soggiorno, cucina, 3 camere letto, doppi servizi,vasca idromassaggio lavanderia, 140 mq più cantina,tavernetta, garage 2 auto giardino privato. L. 398 milioni. Tel. 0124 303.345.

PIEMONTE

CARIGNANO impresa vende direttamente ultimo alloggio in palazzina 2 piani prezzo convenzionato mutuo regionale L. 75 milioni 2,0% consegna fine anno d[redacted]ni e permute. CO.R.I.E.P 668.2922.

[redacted]

GRESSONEY residenza stile alpino appartamenti due tre locali termoautonomi L. 30 [redacted] dilazioni mutuo. Lasco - Milano 02 760.03853.

LIGURIA

AFFARE Borghetto sul mare bilocale vista mare prezzo modico vendo. Fantino 0347 347.1518 - 0182 931.609.

[redacted] 50 mt [redacted] trilocale [redacted] prezzo modico vendo. Fantino 0347 347.1518 - 0182 931.609.

ALASSIO occasione unica 100 mt. mare ingresso sala cucina 2 camere bagno termoautonomo. Nuovo. Ottima vista. L. 340 milioni. Tel. 0347 422.0116.

[redacted]O zona levante 2 camere sala cucina bagno [redacted] vista mare. Tel. [redacted] 644.485 - 0330 469.692.

ALBENGA impresa [redacted] vende alloggi vicinissimo mare. No [redacted]. T[redacted] 02 295.19835 - 011 [redacted] - 0182 595.507.

ALBENGA vicino mare vista mare nuovi bi/trilocali stupendi L. 185 milioni. Case di Liguria 0182 555.627 - 0337 261.676.

ANDORA sulla spiaggia vista mare nuovi mono/bilocali da L. 190 milioni. Case di Liguria 0182 555.627 - 0337 261.[redacted]

BORGHETTO S. SPIRITO [redacted] mt mare monolocale angolo cottura servizi L. 65 [redacted]. [redacted]dinord 0182 950.771.

[redacted]E ampio monolocale con balcone soleggiato e vista mare posto auto L. 115 milioni trattabili. Tel. 0182 992.427.

FINALE LIGURE 8 km [redacted]tico indipendente ristrutturato terreno mq 1000 L. 450 milioni trattabili. Tel. 019 693.254.

[redacted]A 50 mt mare vista mare [redacted]cali nuovi prezzo interessante. [redacted] di Liguria 0182 555.627 - 0337 261.676.

SANREMO zona imperatrice bilocale con posto auto coperto balconi L. 280 milioni. Agenzia Meraiglia 0184 506.050.

[redacted]

[redacted] villa con giardino vista mare posizione unica vendesi. Telefonare allo 0337 227.[redacted].

LOCALI UFFICI CAPANNONI

BRUINO vendesi locali commerciali nuovi centro paese consegna immediata ottima posizione. Tel. 904.6141 ufficio.

RIVALTA di Torino zona industriale vendesi o affittasi edificio industriale mq 1500. Tel. 011 909.0176 - 0337 210.349.

VENDESI costruzione uso esposizione-vendita (auto etc.) pluripiano mq 2.500 [redacted] area mq 5.500 c.a., con possibilità di ampliamento, sino a mq 11.000 in strada Settimo n° 234. Fissare dr. Carlo Bas[redacted] 011 521.4296.

TERRENI

[redacted] vendesi terreno edificabile mq 900. Tel. 0122 850.776.

IMMOBILIARE ACQUISTO 6

LOCALI UFFICI CAPANNONI

INVESTITORE privato acquista muri commerciali locali negozi banche varie in centro forte passaggio. Tel. 0335 804.4261.

AFFITTI OFFERTE 7

TORINO CITTA'

[redacted] Maria teresa affittasi alloggio [redacted] tre stanze cucina doppi servizi circa 80 mq stabile anni 30 ammodernato. Tel. 548.746.

ARREDATO, zona signorile, salone, 3 camere, cucina, 2 servizi, box auto, affittasi a privato. Telefonare 011 986.2651.

LIGURIA

BORGHETTO vicino al mare alloggi confortevoli lavatrice anche quindici giorni. Punto Edinord 0182 950.771.

PIETRA LIGURE alloggi vista [redacted] vacanza anche quindici giorni. Punto Edinord 019 616.984.

ITALIA

[redacted] Cervia, Pinarella, Milano Marittima affittiamo luglio agosto appartamenti, villette, residence sul [redacted]. Ottime promozioni giugno settembre. Barbieri - 0544 971.245 - viale Volturno, 29 - Cervia.

COSTA AZZURRA

NIZZA zona [redacted] Negresco affittasi alloggio arredato 3 posti letto anche brevi periodi. Tel. 0184 563.[redacted].

[redacted] UFFICI CAPANNONI

CROCETTA via Lamarmora ufficio signorile con portineria piano rialzato mq 180 ampio 6 vani grande ingresso due bagni terrazzino cantina/archivio L. 2 milioni. Tel. 533.986 - 540.601.

AFFITTI DOMANDE 8

TORINO CITTA'

RAGIONIERE impiegato banca ricerca alloggio in Torino mq 60/90 vuoto/arredato. Tel. 011 [redacted].

AUTOVEICOLI 9

A. ACQUISTA autovetture max valutazione contanti con voltura. Via S. Ottavio 32 - Torino (zona Mole). Tel. 011 817.7242.

ACQUISTA auto fuoristrada camper furgoni camioncini frigo e ribaltabili. Ipercar strada Torino 27 Beinasco tel. 397.1281.

ACQUISTA autovetture usate massima valutazione pagamento contanti. Corso Montegrappa 24 B. Tel. 011 776.1698. Torino.

AUTOGALLIA acquista con voltura immediata auto fuoristrada e furgoni max serietà. Corso Umbria 35 To. Tel. 011 485.295.

VIAGGI E VACANZE 10

ALBERGHI PENSIONI RESIDENCES

ALASSIO hotel centrale parcheggio giardino servizi cucina casalinga giugno L. 55 mila. Tel. 0182 640.808.

CATTOLICA hotel Gand Paradais *** tel. 0541 963.410 - fax 0541 830.052. Vicinissimo mare. Ogni comfort. Modernamente arredato. Climatizzato. Piscina idromassaggio, parcheggio custodito, camere con servizi, tv satellite, telefono, cassaforte, balconi. Scelta menu, specialità marinare, colazione buffet. Pensione completa: maggio giugno L. 55 mila/[redacted] mila, luglio L. 65/75 mila, agosto L. 85/75 mila. Tutto compreso.

CATTOLICA hotel Grand Pascia **** tel. 0541 950.080 - fax 0541 830.052 direttamente sulla spiaggia. Prim'ordine. Ogni comfort, climatizzato, tennis, palestra, pi[redacted] parcheggio custodito. C[redacted] con servizi tv satellite, telefono, cassaforte, balconi sul mare. 3 menu a scelta, specialità marinare, colazione buffet. Pensione completa: maggio, giugno L. 70/85 mila, luglio L. 85/100 mila, agosto L. 100/125 mila tutto compreso.

CATTOLICA hotel Ines *** [redacted]. 0541 954.775 fax 953.382 moderno, [redacted] mare - ampia piscina 16 mt. idromassaggio parcheggio custodito scelta menu carne, pesce tutti giorni, buffet insalate, colazione buffet camere servizi, tv [redacted] Telefono, cassaforte, balcone - sala climatizzata maggio giugno settembre L. 53/58 mila dal 6/7 - 5/8 e 23 - 31 agosto L. 70 mila sconto bambini fino 50%.

[redacted] **MARINA** Hotel Astra *** 0183 497.011 parcheggio giardino piscina Tv. Scelta menù. Benvenuti bambini.

DIANO MARINA [redacted] Silvano *** spiaggia privata 70 mt, piscina, garage. Camere con tutti i comforts, buffet. Menù 12 [redacted]razioni. Tel. 0183 403.014.

DIANO [redacted] villa Aranci *** 0183 497.304 camere servizi telefono, scelto menù. Parking. L. 60 mila al giorno.

[redacted]**CE** mare [redacted] Majorca *** tel. 0541 954.676 vicinissimo [redacted]. Camere tv, garage. Scelta menu colazione buffet. Giugno L. 53 mila. Luglio L. 59 mila.

ISOLA D'ELBA capo S. Andrea Hotel Piccola Pineta maggio mezza pensione L. 55 mila menù a scelta, vicino [redacted] mare. Tel. 0565 908.022.

LAIGUEGLIA (Sv) Panorama 0182 646.014 - 690.009 familiare tranquillo cucina casalinga a scelta. Settimana azzurra L. 350/450 mila. Sconti bambini.

[redacted] Milano centrale vicino [redacted] tutti i comforts cucina accurata sconto bimbi. Tel. 019 668.389 - 674.688.

LOANO Hotel Villa Mary 019 668.368 - fax 019 668.244 *** scelta [redacted] camere telefono, frigobar, parcheggio, piscina riscaldata, palestra, sauna. Fino al 08/06/98 L. 63 mila.

RIMINI - Promozione Alberghiera ti invia il catalogo di 60 alberghi di Rimini. Telefona al numero verde 167 [redacted]. Ti aspettiamo.

MATRIMONIALI 11

AGENZIA [redacted] Sede di Torino: via Bellotti Bon 2 aperto anche festivi. Tel. 011 437.4472.

CENTRO [redacted] **MATRIMONIALI ASSOCIATE & AUTORIZZATE.** La certezza del giusto incontro nell'assoluta serietà. Amicizie, matrimoni: via Giuseppe Giusti 3, angolo corso Vi[redacted]lio, Torino. Tel. [redacted] 561.1065.

GIOVANILE 57enne celibe colto pensionato sposerebbesi. Scrivere fermo posta C.I. 32344490 - 10071 Borgaro (Torino).

VARIE 12

A.A. GIOIELLERIA M.C 334.832 acquista oro, argenteria, monete, gioielli, in contanti. Corso Peschiera 183 - Torino.

A. ALBA GIOIELLI 323.002 compra [redacted] argento preziosi numismatica francobolli. Valuta al massimo. Torino, via Tripoli 85.

[redacted] **OREFICERIA GE.MA.** acquista oro argenteria monete preziosi alte valutazioni via Madama Cristina 42. Tel. 650.2212.

[redacted]**LLI ELEVATORI** in occasione. Vendita per lotti. Tel.: 0033. 4. 94. 59. 86. 20. [redacted] parla unicamente francese.

OFFICINA [redacted] liquida macchinari ed utensileria. Tel. 011 226.7500

ORO, monete, medaglie, preziosi, compro contanti alti prezzi. Gioielleria Gemelli, via Bertola 22/E - Torino. Tel. [redacted]

Provincia [redacted] — Santuario [redacted] OROPA — Città [redacted]

7 maggio 7 giugno 1998

ORARIO: Tutti i giorni dalle 9.00 alle 21.00

I TESORI DI OROPA

dal Santuario della Madonna Nera

TORINO - Chiesa SS. Trinità
Via Garibaldi angolo via XX Settembre
[redacted] 100 metri dall'Ostensione della Sindone

Una pregevole selezione del ricco patrimonio artistico del Santuario di Oropa, formatosi attraverso offerte e doni nel corso di oltre cinque secoli. La mostra presenta il prezioso apparato decorativo della statua della Vergine Nera, gli oggetti di arredo liturgico, i ricchi paramenti sacri ed antichi quadri votivi.

Con il patrocinio di
Comitato per l'Ostensione della Sindone
Regione Piemonte
Con l'alto patronato della
Pontificia Commissione per i Beni Culturali della Chiesa

Con la collaborazione di
FONDAZIONE DELL'ISTITUTO BANCARIO SAN PAOLO DI TORINO PER LA CULTURA, LA SCIENZA E L'ARTE
FONDAZIONE CASSA DI RISPARMIO DI BIELLA
Camera di Commercio Industria, Artigianato e Agricoltura di Biella
FONDAZIONE CRT Cassa di Risparmio di Torino
CAMERA DI COMMERCIO INDUSTRIA, ARTIGIANATO E AGRICOLTURA DI TORINO

IL CASO

L'INDAGINE SU RAPPORTI DI SCUOLA

Alessandria, scoppia la polemica dopo la lettera di una studentessa che si dice perseguitata

Il provveditorato: indagine sulla «prof-sessantottina»

ALESSANDRIA

Il Provveditorato di Alessandria sta predisponendo un'indagine sul clamoroso caso di Letizia, la studentessa che si dice perseguitata a scuola. Tutto nasce dall'articolo di Massimo Gramellini apparso ieri in prima pagina su «La Stampa» - intitolato «Odio la strega del '68» - in cui si riporta la lettera-denuncia di una ragazza di seconda media, che racconta l'insegnante di italiano, un'ex figlia dei fiori, abbia reso la vita impossibile, umiliandola costantemente e rovinandole i voti.

Sull'indagine non è ancora fatta alcuna dichiarazione ufficiale, in attesa del rientro, lunedì, del provveditore Carlo Raimondo, che è in Germania al seguito degli studenti dell'Itis Novi Ligure in visita ai di Ma, intanto, Italia Giovani annuncia un esposto, sia al provveditore sia al ministro della Pubblica Istruzione Berlinguer, sulle disavventure scolastiche di Letizia.

«Una vergognosa storia di accanimento e persecuzio- ideologico culturale», così il responsabile regionale movimento, Denis Martucci, definisce comportamento dell'insegnante. «Chiederemo sia fatta chiarezza su una vicenda che rivela uno degli aspetti più tragici e trascurati del rapporto discente alunno nella scuola pubblica Ulivista». Forza Italia chiede anche la sospensione dell'insegnante, trasferimento basta in quanto anche altro luogo si rimanifesterebbe medesima pericolosità. [a. m.]

Guido Viale ex leader sessantottino Nelle altre foto la lettera di Letizia

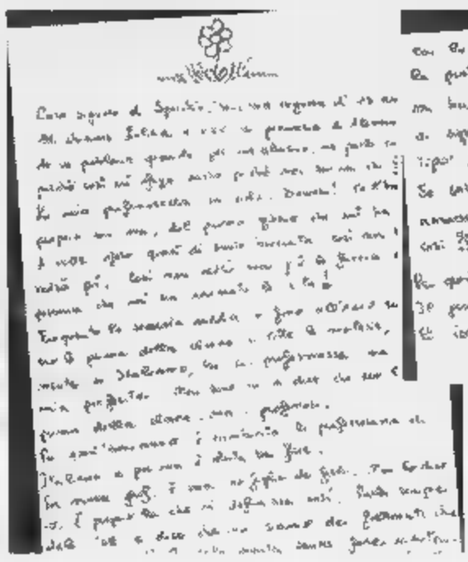

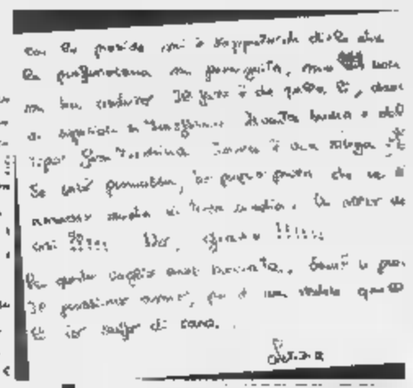

LA LETTERA

di Arbasino

CARA «La Stampa», con grande solidarietà e simpatia per la ragazza vittima della «strega del '68», bisogna però osservare, piuttosto, che in ogni generazione italiana i nostri atavici conformismi le nostre intolleranze tradizionali hanno spesso assunto etichette «moderne» (ecco un nostro classico trasformismo) per imporre i settarismi di gruppo e sfogare i livori individuali. Generazioni di beghine e bigotte; poi la generazione del '68; poi quella del «politicamente corretto»... Una costante che ripete identica: intolleranza tirannica in nome principii fanatici; faziosità in nome di conformismi dispotici; servile ai «superiori» del momento, scarico di bili personali ai danni degli «inferiori»... L'intolleranza si ripresenta tale e quale, il trasformismo la rimette a nuovo. Altro che farci sopra ironie, tipo «l'immaginazione portiere».

Guido Viale: prima o dopo la normalità ha ripreso per tutti il sopravvento

«Il '68 non è un marchio di fabbrica»

Ho una figlia preadolescente dell'età di Letizia che esprime nei confronti della famiglia e dei suoi insegnanti opinioni analoghe a quelle di Letizia, anche non imputa questa sua al '68. Forse anche perché '68 in casa si parla poco.

Le cose che racconta Letizia assomigliano una goccia d'acqua alla mia esperienza di adolescente in una scuola e in una famiglia «pre-sessantottesca». Anch'io mi sentivo perseguitato - e, a distanza di anni, continuo a pensare di esserlo stato - da alcuni insegnanti che mi sballottavano dai primi agli ultimi posti della graduatoria scolastica, anche se si ispiravano a «valori» cui il '68 avrebbe avuto niente a che fare. Anch'io avevo madre - che adorava me e i miei fratelli - preoccupata soprattutto delle «figure» che le avremmo potuto far fare con «gli altri».

Ci deve essere una continuità nel rapporto conflittuale, spesso antagonistico che lega e contrappone gli adulti alle nuove generazioni, o chi esercita un potere - anche minimo, quello di insegnante, o genitore, o redattore di un giornale -, a chi quel potere deve comunque subirlo.

Niente nuovo sotto il sole, allora? Neanche per sogno!

L'insegnante «sessantottina» contestata da Letizia ha avuto un illustre predecessore in quella contestata nella famosa «Lettera professoressa» della scuola di Barbiana, che è stata uno dei manifesti politici del '68 e che - non a caso, in questi anni di revisionismo storico imperante - viene oggi pesantemente rimessa in discussione insieme al suo ispiratore don Milani.

Solo che gli allievi della scuola di Barbiana hanno avuto la fortuna - pur nella loro condizione sociale, tutt'altro che fortunata - di lavorare alla stesura di quella lettera collettivamente, per un lungo periodo, discutendola e ridiscutendola con impegno; così ne hanno fatto non uno sfogo personale, ma un programma politico.

Letizia, invece, per quello che si capisce, la sua lettera se la è scritta assoluta solitudine. Meglio di niente! Io, alla età, non avrei avuto neanche coraggio, o l'idea, di scrivere a un giornale. Le auguro di trovare presto degli amici e dei compagni con cui affrontare insieme i problemi familiari e scolastici che la opprimono; e con cui cercare insieme la strada per tirarsene fuori.

Molti mia generazione, per alcuni mesi o per alcuni anni, questa strada l'hanno trovata, per l'appunto, intorno al '68. Non merito nostro, ma, in gran parte, l'esito fortuito di circostanze fortunate. Ma ne è nata comunque un'esperienza straordinaria che quasi tutti quelli che l'hanno vissuta - all'università, a scuola, nelle fabbriche, in ufficio, in caserma - ricordano ancora con piac.

Ma «aver fatto il '68» non è un marchio di fabbrica. Prima dopo la normalità, con i suoi più che discutibili diritti - o, termini politici, la restaurazione - ha ripreso per il sopravvento. Ciascuno ha imboccato una sua strada: volte scegliendola; più spesso costretto. Alcuni - pochi - sono diventati «potenti», presunti tali; altri - molti - sono restati quello che erano, se non per il potere, davvero scarso, che spetta agli adulti nei confronti dei bambini degli adolescenti.

Sono passati trent'anni dal '68. Se qualcuno la identità - per libera scelta e non perché altri gliela continuano cucire addosso - «sessantottino», vuol dire che il resto della sua vita è stato molto povero di esperienza di soddisfazioni.

Ma se si intende usare un ordinario, anche se acuto, conflitto generazionale familiare, o, peggio, dei comportamenti beceri - mi con l'insegnante di Letizia se le accuse non corrispondono ai fatti - per confermare l'immagine dei «sessantottini» c una massa di egoisti e di ipocriti, posso solo dire: guardatevi intorno; anche un po' dentro di voi. Per questa strada non si va lontano. Né si aiuta Letizia ad andare lontano.

Guido Viale

Corte di Cassazione

prove? «Nessuna colpa»

ROMA. Si possono passare 17 mesi in carcere con l'accusa aver violentato una donna, assolti definitiva riabilitati dalla Cassazione perché «il fatto non sussiste», per poi scoprire di aver sofferto tutto questo poter chiedere alcun risarcimento allo Stato, nonostante condanne fossero entrambe inflitte «senza prove».

Lo ha sancito la corte di Cassazione la sentenza 4730. Il caso era quello Donato D.G. arrestato il 7 febbraio '89 e condannato prima dal tribunale, poi dalla corte d'appello di Milano a 7 anni di reclusione per violenza carnale continuata, violazione di domicilio, intenzione fine di libidine, lesioni personali, tentata violenza privata e minacce. Dopo scontato 17 mesi i capi d'imputazione furono cancellati nel luglio '90 dalla Cassazione per gravi irregolarità della sentenza di condanna.

Ottenuta l'assoluzione, l'uomo aveva fatto ricorso alla magistratura per chiedere il risarcimento dei danni patiti con il carcere cautelare. Su questa richiesta la risposta della Cassazione è stata negativa. Lo Stato non deve alcun risarcimento perché «l'errore commesso nella sentenza cassata si risolveva non già in una grave violazione di legge - come invocato dal ricorrente - ma in un'errata valutazione delle prove, che non può fonte di responsabilità civile».

I giudici, stando a quanto stabilito dalla Cassazione, dunque, so- chiamati a rispondere soltanto se nell'esprimere i propri verdetti non svolgono alcuna attività di valutazione degli atti processuali, ma non se, sulla base di quegli stessi atti, emettono condanne «in contrasto con ogni canone che presiede alla formazione della prova». I magistrati hanno esentato l'uomo dal pagamento per intero delle processuali, di solito imputate a chi perde la causa: poiché «sussistono giusti motivi», le spese sono poste a carico della pubblica amministrazione.

La Cassazione ha voluto mitigare il no al risarcimento dei danni servendosi di un'altra sentenza con cui nel '90 giungeva «univocamente alla conclusione ampiamente liberatoria dell'imputato». In particolare, in quel caso, la Cassazione censurò l'assunzione a rango di prova del comportamento processuale dell'imputato come contraria ogni canone che presiede alla formazione probatoria, e censurò come fantasie le dichiarazioni della parte lesa considerandole «un'induzione meramente soggettiva». [r. cri.]

I colleghi di Vienna: «Speranze infondate»

«Cacciamo dall'ordine l'oculista di Nico»

SALISBURGO. E' il buio. Ieri, nel giorno del quinto compleanno, Nico sarebbe stato felice di vedere la luce, o anche soltanto la penombra. Ha sentito il caldo la del sole perché, per la prima volta, lo hanno portato nel parco per il pranzo: spaghetti e wurstel. Ma forse, lui, la penombra non potrà più attraversarla e a questo punto non sembra giustificato l'ottimismo, sia pure tenue, mostrato con pervicacia dal dottor Gerald Stiegler, che lo ha preso in cura alcuni giorni dopo che un killer di mafia, il 7 aprile, lo aveva accecato con un colpo di 38 special. Per sbaglio. Gerald Stiegler dice di non volersi arrendere: in futuro, dice, forse un trapianto, l'innesto di un microchip. Ma i cattedratici d'Austria ribattono che non è il tempo della speranza, che non lo è mai stato. Nella conferenza stampa appositamente organizzata Vienna il professor Wolfgang Gottinger, direttore della clinica oculistica di Innsbruck e membro dell'Associazione dei medici oftamologi austriaci, ha sostenuto che, «scientificamente parlando, un trapianto dell'occhio è una sciocchezza e non sarà possibile come non lo sarà mai quello del cervello intero. Queste affermazioni del dottor Stiegler, anche se fatte condizionale, sono ad un livello di Topolino di Archimede Pitagorico, ma anche di Frankenstein».

Il dottor Gerald Stiegler

Stiegler, aggiunto Gottinger, si mostrato acidamente critico con i medici di Catania che per primi avevano avuto in cura Domenico Querulo, e di questo i cattedratici si scusavano. Eppoi, Stiegler non neppure professore. Insomma, «non solo per questi, ma anche per altri riprovevoli fatti commessi in precedenza» è stata avviata la procedura per la cacciata dall'associazione. Da Roma l'Associazione professionale italiana medici oculisti (Apimo) fa sapere che «si associa ed approva» la presa di posizione dei colleghi d'Oltralpe e un'eco robusta arriva pure da Catania, dove la Direzione generale dell'Azienda Garibaldi, insomma l'Ospedale, ricorda «gli ampi e tempestivi sforzi diagnostici e terapeutici compiuti dai nostri specialisti fin dai primi soccorsi» sottolinea come, al momento del trasferimento nella clinica austriaca, sia stata consegnata tutta la documentazione.

Lui, Stiegler, ha passato la mattinata a operare nella clinica di Vigaun. Poi ha commentato: «Il bimbo l'hanno portato. Nessuno di questi medici che ora mi accusano si è mai informato sulle sue condizioni né mai venuto trovarlo, quindi nessuno di loro conosce esattezza la situazione». Eppoi, la difesa di se stesso: «L'operazione all'occhio sinistro è stata da me guita al 100 per 100 rischio». Certo, ha ripetuto, le speranze sono minime Il punto se siano giustificate. Poi un accenno all'«invidia» e alla «gelosia» dei colleghi, anche i cattedratici: per il un personale successo e quello dell'Augenklinik. «Eseguo interventi anche senza soldi e del resto, fino ad ora, per quanto riguarda il caso di Nico, non ho visto una lira. Ma per prima mi interessa il bambino, poi vedremo».

Ecco, è difficile l'impressione di trovarsi davanti a «querelle» di livello non elevato. Mario, il padre di Nico, conferma la totale fiducia in Stiegler. Del resto, sottolinea, per i medici di Catania «il mio Nico avrebbe dovuto rimanere senza vista per tutta la vita».

Ma tutto questo, vien da chiedersi, al piccolo, che cosa interessa? Ieri, nel suo letto, giocava con un pony grande quasi come uno vero, appena avuto in regalo. Sua madre, Grazia Castiglia, gli ha letto i numerosi biglietti di auguri e la lettera di Enzo Bianco, il sindaco di Catania: «Nessuno meglio dei bambini di Catania può dirti che ti vogliamo bene, che preghiamo per la tua guarigione, che ti vogliamo presto a casa».

Vincenzo Tessandori

Italia. Paese di santi, poeti e camminatori.

Il Cammino dell'Alleanza: per i suoi anni, Alleanza ripristinando per voi Km di sentieri italiani.

C'è un antico cammino, suo nome è E1, che parte dalla Norvegia scende attraverso l'Europa percorre il nostro Paese, dal confine svizzero fino in Sicilia. Per i suoi 100 anni Alleanza, sponsor ufficiale della Federazione Italiana Escursionismo, ha deciso di sostenerne l'attività anche con il ripristino di 600 Km di sentieri del tratto italiano dell'E1.

E' il Cammino dell'Alleanza: l'occasione per riscoprire il piacere di passeggiare nella natura di fare trekking. Da un secolo Alleanza, la più grande compagnia nel ramo vita, si impegna ad aiutare i suoi assicurati migliorare la propria vita. Il Cammino dell'Alleanza è un progetto dedicato a qualcosa che può migliorare la vita di tutti: la natura.

ALLEANZA ASSICURAZIONI
Assicura e semplifica la vita

Con il Patrocinio di: Presidenza del Consiglio dei Ministri - Dipartimento del turismo • Ministero dell'Ambiente

Draghi al Comitato monetario?

Potrebbe essere il direttore generale del Tesoro, Mario Draghi, il sostituto alla presidenza del Comitato monetario europeo del britannico Nigel Wicks, il cui termine scade il prossimo primo gennaio, in concomitanza con la partenza dell'Euro. Lo scrive il settimanale European Voice secondo cui Draghi, in lizza per il posto con il direttore del Tesoro lussemburghese, Yves Mersch, sarebbe al momento il favorito. «La nomina del direttore generale del Tesoro, Mario Draghi, alla presidenza di un rinnovato comitato monetario - scrive il giornale - rappresenterebbe un nuovo colpo messo a segno da Roma dopo la nomina di Tommaso Padoa Schioppa nell'esecutivo della Banca centrale europea». Draghi fa parte del Comitato monetario europeo dal 1991. Secondo European Voice la carica di presidente del Comitato finanziario ed economico, che partirà il primo gennaio 1999, giocherà un «ruolo chiave» nell'organizzazione della tabella di marcia dell'Unione monetaria. Il presidente potrà inoltre fare «brevi raccomandazioni».

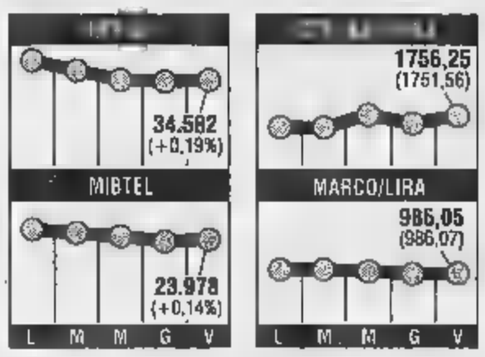

Per la Seat fusione in Ottobi

Il consiglio di amministrazione della Seat ha approvato il progetto di fusione per incorporazione nella controllante Ottobi Spa. Secondo il progetto, che verrà sottoposto agli azionisti il 30 giugno, la nuova società sarà denominata Seat-Pagine Gialle Spa, avrà sede a Torino e sarà dotata di un capitale sociale di massimi 264,06 miliardi. La fusione avrà come conseguenza di incrementare il patrimonio netto della società da 711 a oltre 2000 miliardi. L'oggetto sociale rimarrà quello attuale della Seat e la società chiederà l'ammissione alla quotazione in Borsa delle proprie azioni. Agli attuali azionisti Seat sono attribuite una azione ordinaria della incorporante ogni azione ordinaria Seat. Stesso rapporto per le risparmio. Non è previsto il diritto di recesso. La Ottobi è controllata dalla Ottobi Spa, società detenuta da Telecom Italia (20%), Bain Capital (16%), Comit (15,2%), De Agostini (14%), Investitori Associati (10,2%), Bc Partners (9,9%), Cvc Capital Partners (6,6%), Abn Amro Ventures (5,1%) e Sofipa (3%).

il fisco
ogni settimana in edicola

LA STAMPA
ECONOMIA E FINANZA
Sabato 16 Maggio 1998 18

il fisco
essere o diventare esperti

Designato alla successione di Padoa Schioppa. L'Ulivo applaude, il Polo: «E' lottizzazione»

Sarà Spaventa a guidare la Consob

Subito è polemica. Montepaschi cerca un presidente

MILANO. Luigi Spaventa, dunque. Il Professore. Il più anglosassone degli economisti italiani, ordinario di economia politica all'università di Roma, laurea a Cambridge, studi a Oxford, una moglie (Margaret) inglese pure lei, carattere forte, qualcuno dice troppo forte, poco amante - si fa per dire - di chiacchiere e pettegolezzi, insomma, proprio lui, il sessantaquattrenne Spaventa, sarà l'ottavo presidente della Consob, il successore di Tommaso Padoa-Schioppa nominato nel board della Banca centrale europea.

Nomina a sorpresa, che ha lasciato di stucco persino i massimi dirigenti del Monte dei Paschi di Siena, la banca di cui da un anno era presidente: «Non me l'aspettavo, sono rimasto molto sorpreso», è l'ammissione a caldo di Giovanni Grottanelli de Santi, presidente della Fondazione Montepaschi che adesso dovrà affrontare un problema non da poco, trovare un sostituto al vertice della banca in un momento delicato per il Monte in complessa fase di aggregazione del sistema bancario: si vedrà. Nomina lampo, quella di Spaventa. Un ultimo giro di telefonate nella serata di giovedì prima dell'annuncio ufficiale di ieri. Scelta a suo modo non facile visto il predecessore, Padoa-Schioppa, arrivato un anno fa alla Banca d'Italia, che in un anno è riuscito a smentire chi immaginava una Consob trasformata in colonia di via Nazionale dando alla commissione un'autorevolezza e un'immagine non mai. Non facile, certo, per Prodi e i suoi ministri, trovare un sostituto all'uomo dell'Euro: puntare di nuovo su un tecnico, un altro uomo di Bankitalia o «politico» inevitabilmente più amico di questo partito che di quello? Dilemma antico, risolto (di fronte a una lista di papabili che si è allungata giorno dopo giorno: Piergaetano Marchetti, Francesco Cesarini, Paolo Savona...) con la nomina di Spaventa, professore, economista, gestore di fondi, banchiere, un tecnico sicuramente ma anche un passato da ministro del Bilancio (nel governo Ciampi) e qualche precedente politico. Quegli stessi precedenti che gli hanno attirato molte critiche dure dall'opposizione. Perché l'approdo di Spaventa a capo della commissione di via Isonzo, punto nevralgico di governo del sistema finanziario, se ha trovato consensi quasi generali sulle qualità e competenze del neopresidente, ha scatenato altrettanto forti dissensi sull'opportunità della nomina in Consob di un uomo, dicono i soliti critici, troppo caratterizzato a sinistra, sponsorizzato da D'Alema, personale di Ciampi, candidato per i progressisti (elezioni '94) a sfidare in quel di Roma il leader del Polo, Silvio Berlusconi.

PRESIDENTI
(1976-1981)
GUIDO (1981-1982)
VINCENZO (1983-1984)
FRANCO (1984-1990)
BRUNO (1990-1992)
ENZO BERLANDA (1992-1997)
(1997-1998)

Luigi Spaventa designato a presidente della Consob

Applausi e fischi. Forse era inevitabile, visto il personaggio che ha sempre detto chiaro e tondo la pensasse. Così, se dai democratici di sinistra, per bocca di Turchi, è arrivato un apprezzamento totale («Soluzione di grande autorevolezza»), da un altro responsabile economico un altro partito di sinistra, Nerio Nesi di Rifondazione, è stroncatura acida: «Ci sono in Italia 10-15 persone, sempre le stesse, che devono sempre occupare delle posizioni, il professor Spaventa fa parte di queste 15 persone». Punture di spillo che diventano macigni quando a parlare sono gli uomini dell'opposizione. Antonio Marzano di Forza Italia, economista, si chiede: «E' una scelta tecnica o politica?». Domanda retorica, è ovvio, che nasconde (poco) l'irritazione per una nomina che «non suscita obiezioni di natura tecnica ma pone un problema di sensibilità politica». La speranza, e le conclusioni dell'economista del Polo, «è che alla presidenza di un organismo delicato per le funzioni di vigilanza e di controllo, Spaventa sappia agire da tecnico quale è e non da uomo di parte come è stato». Giudizio (negativo) in parte sfumato dal leghista Giancarlo Pagliarini: «Spaventa non può certo essere considerato al di sopra delle parti o come l'uomo più indipendente del mondo - dice - ma dal punto di vista tecnico è meglio di tanti altri». E meno male che, tra tanti politici, ci pensa un imprenditore a tirare le conclusioni: «E' una persona di qualità ed è un bene che la Consob continui ad avere un vertice di qualità». Parola di Marco Tronchetti Provera.

Armando Zeni

L'«INGLESE» CHE SFIDO' BERLUSCONI

ROMA

QUANDO Luigi Spaventa fu ministro del Bilancio (nel governo Ciampi), girava nel palazzone di via 20 Settembre storiella: «I burocrati hanno scoperto che lui si annoia facilmente. Alle riunioni fanno interventi lunghissimi e vaghi, per stremarlo. Quando vedono che non ne può più, fanno parlare di loro che propone, in modo breve e concreto, le soluzioni desiderate. Sanno che in quei momenti, pur di andarsene a casa, Spaventa è pronto a dar ragione all'ultimo che ha parlato, fare più storie».

Altri capitoli della vulgata ministeriale riferiscono di lobbisti cacciati come mercanti dal tempio, o di epiche scenate a funzionari pigri. Anche a Montecitorio, dove fu deputato indipendente di sinistra dal '76 all'83, ricordano che si annoiava e che orrore dei compromessi. Il cliché per definire questo economista tra i più noti, 64 anni benissimo portati e professore universitario da quando aveva appena 29, ha girato sempre attorno a due capisaldi: intelligenza brillante e versatile, carattere aspro e insofferente. Ma di amici ha parecchi, e affezionati. E' colto, e non solo di economia.

In tempi di Ulivo, Spaventa è migrato in velocità tra incarichi eterogenei: nell'ottobre '96 è capo del «comitato prezzi» contro l'inflazione, nel maggio '97 presidente del Monte dei Paschi di Siena, alla Consob. Sono tutte nomine che dipendono dal Tesoro, perché Carlo Azeglio Ciampi la stima molto. Ma nel cruciale settembre del '96, quando Massimo D'Alema consultò gli economisti di sinistra per sapere se Ciampi aveva ragione, e se si doveva fare o no la maxi-manovra per l'Europa, Spaventa rispose sì (non ne ha mai fatto mistero, a differenza di altri che subito si convertirono).

Appartiene a quel tipo di uomini che sono fieri del loro sarto e del loro barbiere. Non perde un concerto dell'Accademia di Santa Cecilia, come tutti i romani per bene. «L'inglese» lo chiamano, e sembra un soprannome perfetto, perché ha studiato al King's College di Cambridge, porta la pipa, il gilé, le bretelle e l'orologio da tasca; è davvero inglese la moglie e i tre figli sono bilingui. Ma chissà se non sia ancor più vera la vena romanesca, con genuinissimo rispolverato accento, che rivelò nella campagna elettorale perduta contro Silvio Berlusconi, collegio di Roma 1, nel '94.

Nello stesso tempo, tenne a dimostrare che se si trattava di una campagna all'americana, era lui ad avere il *know how*. Arrivava a Campo de' Fiori o a Trastevere in 500, perché non sta bene usare per la politica l'auto blu di ministro; si presentava con un candidato in questo collegio, vorrei farmi vedere in faccia»; stringeva mani olezzanti di pesce e brandiva tranci di pizza bisunti; mentre il resto della sinistra accusava il Polo di «liberismo selvaggio», lui quasi solo sosteneva che «questa destra è invece parolaia, spendacciona e populista». Al comizio di chiusura, con la sconfitta pressoché certa, fu tutto un darsi pacche sulle spalle con il macellaio pds del rione attorno a una griglia fumante di carni, sotto gli occhi divertiti di amici economisti della vicina Banca d'Italia.

Stefano Lepri

L'istituto milanese taglia corto: «E' solo una delle ipotesi su cui stiamo lavorando con gli advisors»

Doccia fredda della Comit sulla Borsa

«Nessun progetto di fusione». E Bancaroma perde il 4,3%

MILANO. Arrivano a Borsa ancora aperta, qualche minuto dopo le quattro del pomeriggio, i due comunicati che, per ora almeno, rinviano a data da destinarsi il matrimonio dell'anno tra Comit e Banca di Roma. Ed è subito sera per Banca di Roma: dopo tanto corrisse è -4,34%. Secco ma esplicito il messaggio della Comit. Dieci righe per precisare che «non esiste alcun progetto che preveda fusione o altre forme di integrazione tra le due banche». Dieci righe che, nelle ultime due, contengono quel po' di veleno che non guasta: «Nessun organo collegiale della Comit - si legge - ha mai preso in esame ipotesi di aggregazione con la Banca di Roma». Dunque, i vertici di piazza della Scala si dissociano. L'aveva fatto capire, in assemblea, persino il presidente Luigi Fausti: sono allo studio alcune operazioni, una possibile all'estero (in Brasile), una sperabile nel ricco e danaroso Nord-Est d'Italia dove già si stanno allargando i concorrenti. E Banca di Roma? «No comment», insistevano in Comit, lasciando capire a chi capire voleva quanto delicata fosse la questione e quanto poco piacesse loro quel matrimonio. Eppure, giorno dopo giorno, sul mercato l'ipotesi di fusione con la banca di Cesare Geronzi ha continuato a crescere: Mediobanca lo vuole, dicevano le voci, Paribas no, aggiungevano altre, lo consiglia Fazio, spiegava chi dice di sapere tutto, Prodi è d'accordo, era la conclusione dopo l'incontro tra Maranghi, Geronzi e Micheli. E intanto, in Borsa, i titoli corrono, soprattutto quelli dell'istituto romano, toccano picchi inimmaginabili, si avvicinano all'ipotesi di concambio che i soliti bene informati pensano di sapere: una Comit ogni 2,6-2,7 Bancaroma.

Da tre giorni la Consob era in allerta. Ieri mattina, dopo le ultime trattative (non facili), l'altolà ufficiale: la richiesta esplicita alle due banche di diramare informazioni al mercato. E quando sono arrivati i due comunicati di risposta, prima quello della Commerciale, poi quello della Banca di Roma, la doccia fredda è stata freddissima. Una mezzoretta di brividi, in Piazza Affari, con i titoli della Banca di Roma giù del 3%, del 4%, con la Comit più tranquilla, quasi ferma. Inevitabile. Dopo il dai e dai delle ultime ore, con Borsa pronta a scommettere sulla firma dell'accordo già in questo week-end, con addirittura le staffette dei cronisti delle agenzie a far la spola avanti e indietro via Filodrammatici per cogliere l'attimo fatale, lo stop dei due comunicati era atteso. Controrordine, fermi tutti. «La Banca di Roma, con riferimento alle notizie apparse sulla stampa su ipotizzata aggregazione con la Comit, dichiara che nessuna proposta al riguardo è stata sottoposta agli organi deliberanti», fanno sapere da Roma. Da Milano si aggiunge che, a differenza di quanto è stato nella capitale, la Comit non ha nemmeno dato incarichi ad alcun advisor di sorta, né agli amici di Merrill Lynch né ad altri. Chiaro? Oddio, qualcuno, dopo l'inevitabile capitombolo borsistico della Banca di Roma (che, in chiusura, ha perso il 4,34% dopo scambi frenetici per 730 miliardi mentre Comit è risalita dello 0,14% con scambi per 390 miliardi), nonostante le parole dei comunicati, continua a credere che il matrimonio forse annunciato con troppa fretta, alla fin fine sarà celebrato. Questione di settimane. Il prossimo 22, venerdì prossimo, si riunirà il comitato esecutivo della Comit: non è l'organo ad hoc per decisioni di questo tipo ma servirà, si fa capire, per approfondire quella che oggi come oggi sembra una resistenza forte. «La Comit è impegnata a esaminare diverse possibilità», ripetono gli uomini di piazza Scala rivendicando un'autonomia che forse pochi immaginavano. «Le nostre scelte tengono conto degli interessi della banca e sono definite dal management e dal consiglio di amministrazione», è sapere, in serata, l'amministratore delegato Pier Francesco Saviotti, aggiungendo: «Stiamo studiando diversi dossier e operazioni in Italia e all'estero». Tra questi anche quello della Banca di Roma: un dossier, uno studio, una possibilità, per ora niente di più. Poi si vedrà.

Armando Zeni

Luigi Fausti, presidente Comit e (sotto) Cesare Geronzi presidente Bancaroma

Geronzi ribadisce «Niente aggregazioni siamo alla ricerca di soluzioni possibili»

Versamenti Iva, Poste in tilt

Code, proteste, orari prolungati all'esordio del modello unico

ROMA. Inevitabile, il consueto intasamento degli sportelli postali, è arrivato ieri con l'avvio del termine utile per il primo versamento unitario delle imposte dirette, delle ritenute, dell'Iva e contributi da parte dei titolari di partita Iva. Si poteva pagare dal 4 maggio, la maggior parte dei contribuenti è arrivata l'ultimo giorno, complice la novità del modello F24, all'esordio, e del che consente di compensare imposte e contributi.

Così le Poste prese alla sprovvista, ma anche diverse banche, non state in grado di far fronte all'emergenza. Dalla coda alla rissa, il passo è stato breve, in qualche caso: da Fiumicino e Viterbo sono giunte le prime segnalazioni di tensione, tanto da far intervenire la polizia. Dove è stato possibile, i direttori hanno prolungato l'orario di sportello (su autorizzazione dei dirigenti centrali). Smaltite le code, è però cominciato il lavoro d'ufficio degli impiegati, costretti a un superlavoro notturno.

Scontata la «sindrome dell'ultimo giorno», tutta italiana, s'è così scoperto che il nuovo modello preparato dalle Finanze non è facile come sembra. Il modello F24, uno dei punti cardinali della riforma fiscale, deve essere usato da tutti i titolari di partita Iva per pagare, oltre all'imposta sul valore aggiunto, imposte sui redditi, ritenute alla fonte, imposte sostitutive, Irap, addizionale Irpef, contributi previdenziali, tassa sulla salute, imposta sul patrimonio netto delle imprese, saldo del '97 e interessi rateali.

Una semplificazione che punta a garantire la massima linearità con il pagamento unico attraverso il sistema delle compensazioni tra debiti e crediti. Ma alla quale, evidentemente, i contribuenti devono ancora abituarsi.

Un'altra anomalia della rivoluzione fiscale scattata quest'anno si sta manifestando anche nel recupero dell'Ici. Manca infatti l'Albo degli «acchiappa-evasori» previsto dal decreto delegato del ministro delle Finanze Vincenzo Visco. L'elenco, gestito dalle Finanze, dovrebbe contenere i nomi di tutti i professionisti abilitati da una composta da tecnici e rappresentanti degli enti locali.

L'Albo sarà in realtà un primo passo verso la privatizzazione del Fisco: registrerà i soggetti abilitati non solo ad effettuare i controlli, ma anche a svolgere l'attività di liquidazione e di riscossione dei tributi. Per questo, i professionisti dovranno assicurare il possesso di adeguati requisiti tecnici e finanziari, «sufficienti requisiti morali» e l'«assenza di cause di incompatibilità». Le prime esperienze-pilota di Rimini e Rivoli sono state positive: a Rimini è stato scoperto un 14% di superficie non dichiarata ai fini della tassa sui rifiuti, a Rivoli (provincia di Torino) sono spuntati 2074 immobili, su un totale di 40 mila, che non versavano tributi. [b. g.]

In crescita tutti i settori, tornano gli investimenti. Moto, immatricolazioni-boom

Esplode la voglia di industria

A marzo il risveglio della produzione (+9%)

ROMA. La produzione industriale si risveglia in marzo: l'indicazione grezza dell'Istat è un aumento-boom del 9,1% rispetto al marzo '97 (con due giorni lavorativi in più). Ma a sottolineare la ripresa economica c'è anche il dato dei primi 3 mesi dell'anno: l'anno scorso la pagella trimestrale dell'industria segnava insufficienze, quest'anno tende ampiamente ai bei voti, con una differenza positiva del 4,6%.

Ricordato che i giorni lavorativi sono stati 22 a marzo '98 contro i 20 di marzo '97 (di conseguenza la produzione media giornaliera si attesta su un aumento tendenziale dello 0,9%), l'Istat annota che l'indice della produzione media giornaliera destagionalizzato ha segnato a marzo una diminuzione congiunturale dell'1% rispetto a febbraio.

Classificati per destinazione economica, gli incrementi rispetto allo stesso mese del '97, risultano del 10,8% nel comparto dei beni intermedi, del 7,6% nei beni di consumo e del 5,6% nei beni di investimento con un significativo +8,3% dovuto ai mezzi di trasporto e +7,4% alle attrezzature.

In marzo, il risveglio è particolarmente vivace per la produzione di legno e prodotti in legno (+17,5%), metallo e prodotti in metallo (12,2%), mezzi di trasporto (12%), macchine e apparecchiature meccaniche (11,3%), energia elettrica, gas e acqua (11,2%), alimentari, bevande e tabacco (10,2%), gomma e materie plastiche (9,8%).

E nel settore moto, continua l'andamento favorevole del mercato: nei primi quattro mesi dell'anno le immatricolazioni di modelli scooter oltre i 50 cc sono aumentate del 44,48% rispetto allo stesso periodo dello scorso anno e le vendite di ciclomotori sotto i 50 cc del 23,02%. La produzione nazionale va bene per le auto immatricolate (+56,03%), meno bene per i ciclomotori (+15,53% rispetto al 48,67% dell'import).

Per gli imprenditori, i dati sulla produzione di marzo vanno presi con cautela: «La ripresa è in atto e si è di fronte a un andamento positivo, ma si sente alla vigilia di una ripresa travolgente» commenta il consigliere incaricato per il Centro Studi della Confindustria Guidalberto Guidi. «Le attese - aggiunge Guidi - fanno pensare ad un bimestre aprile-maggio fiacco per gli ordini: potremmo dire che siamo di fronte ad un tempo sereno ma un po' offuscato».

Un visione che Sergio D'Antoni, numero uno della Cisl, considera di pessimismo cronico: «La Confindustria - commenta - ha pianto troppo. Io glielo ho detto che la loro sede naturale dovrebbe essere Gerusalemme, sotto il muro del pianto, e non Roma». D'Antoni cita Giovanni XXIII: «Dei pessimisti diffidate, diffidate sempre, al massimo realizzano l'oggetto del loro stato d'animo, cioè il nulla. Degli altri potete sperare».

PERSONAGGI

«Italia, attenta alle 35 ore potrebbero favorire fughe»

Peter Wallenberg

Magnabosco: Melfi è una scommessa vinta

MELFI. Il lavoro che c'è e la qualità, il lavoro sommerso, il lavoro che manca: questi temi si sono confrontati al Learning Center di Melfi (il centro di autoformazione realizzato dalla Fiat per i propri dipendenti) il direttore del personale e organizzazione Fiat Auto, Maurizio Magnabosco, il sociologo Aldo Bonomi (consulente del Cnel), e il responsabile delle politiche per il Mezzogiorno della Cgil Angelo Airoldi. Un pezzo del lavoro che c'è è quello dello stabilimento di Melfi della Fiat, dove ha funzionato il nuovo modello organizzativo disegnato dalla casa torinese: quello della «fabbrica integrata». «Melfi può dirsi una scommessa vinta - ha detto Magnabosco - tenuto conto anche di alcuni fattori che avrebbero potuto rivelarsi ostacoli insormontabili. A Melfi si sono contemporaneamente messe in gioco molte variabili: un prodotto nuovo (la Punto); una organizzazione radicalmente innovativa (la fabbrica integrata); persone provenienti da una cultura del lavoro lontana da quella industriale». «La chiave strategica per il successo - ha aggiunto Magnabosco - è stata la formazione. Dal 1992 al 1997, la Fiat ha investito su Melfi circa 70 miliardi», i risultati «straordinari in termini di partecipazione dal basso alle decisioni».

PETER Wallenberg, padrone del primo gruppo industriale di Svezia e del quinto gruppo industriale d'Italia, che spazia dagli elettrodomestici (Electrolux) alla meccanica (Abb e Skf), dall'elettronica e tlc (Ericsson) all'automobile (Saab) e alla cellulosa (Stora), è a Milano, invitato dal presidente della Provincia Livio Tamberi alla prima Conferenza delle Province d'Europa per lo sviluppo dell'occupazione, organizzata con gli svedesi del Vasternorrland.

Dottor Wallenberg, lei pensa che l'introduzione delle 35 ore potrebbe spingervi a lasciare l'Italia, come hanno dichiarato alcuni dirigenti della Zanussi?

«Se l'introduzione delle 35 ore sarà combinata con condizioni diverse di retribuzione, il rischio di aumento della disoccupazione può diventare reale. C'è sempre un punto di equilibrio tra costi del lavoro e investimenti e risparmio di mano d'opera, se l'equilibrio si rompe la dislocazione diventa più vantaggiosa. E'un problema che deve preoccupare non solo i sindacati ma anche il governo. L'unica alternativa è che il salario sia in rapporto alle ore lavorate».

Come giudica l'ondata di fusioni e in particolare la fusione Chrysler-Daimler?

«Le joint venture e i merger tra aziende europee e statunitensi sono un segno importante. Finalmente gli industriali delle due aree riconoscono di avere molti problemi in comune, anche in prospettiva. Quanto a Chrysler-Daimler, la ritengo una mossa molto coraggiosa. La tradizione industriale europea è molto diversa da quella americana sotto più di un profilo: lo sviluppo tecnologico dei prodotti, i prodotti stessi, le politiche commerciali e finanziarie. Son curioso di vedere come affronteranno queste differenze, soprattutto quelle che riguardano gli uomini».

Come proprietario di una casa automobilistica, preferirebbe un partner europeo?

«Nel settore dell'auto non esiste risposta generale, perché ci sono questioni più importanti della nazionalità».

Potrebbe essere possibile un'intesa tra Saab e Fiat?

«I due gruppi hanno lavorato insieme per qualche anno, forse questa collaborazione non è mai stata impressa la giusta spinta. Ora noi abbiamo una collaborazione con la General Motors...».

La General Motors ha una prelazione su Saab, potreste esercitarla?

«Sì, a certe condizioni. Ma Saab è un'automobile svedese, anche se General Motors sa la sente di gestire un business svedese. Non è solo una faccenda di cifre e persone, a volte è anche una questione di governo».

In Europa c'è grande voglia di delocalizzazione, i tedeschi hanno già trasferito molte produzioni all'estero. Continuerà questo trend?

«Nel trasferimento di attività non giocano solo le condizioni economiche. In Europa abbiamo la tradizione di avere eccessive regole burocratiche. Ma la scelta deve essere ponderata».

Aldo Sacchi

Triplica l'utile, vendute 3600 «rosse»

Il fatturato Ferrari oltre i mille miliardi

Record in Usa, Germania, Gran Bretagna Gli investimenti crescono del 48 per cento

MODENA. Per il mondiale di Formula 1 le «rosse» sono ancora in lotta. Per i conti aziendali il traguardo della vittoria è già tagliato: mille miliardi e più il fatturato nel '97 - la prima volta in assoluto della Ferrari a questa quota - rappresentano un +19% sull'anno precedente, mentre i primi tre mesi del '98 segnano un ulteriore +6% (nonostante un calo del 4 per cento sui mercati estremo-orientali colpiti dal crack di Borsa). Ieri a Maranello l'assemblea degli azionisti della società presieduta da Luca Cordero di Montezemolo ha approvato un bilancio da boom per risultato operativo e utili: il primo è stato di 68,7 miliardi contro i 3,5 del '9[illegible] (una moltiplicazione per venti grazie a maggiori livelli di attività, al contenimento dei costi e al favorevole andamento dei cambi) mentre l'utile ante imposte ha toccato i 37,8 miliardi, che sono oltre il triplo dei 12 dell'esercizio precedente.

Luca Cordero di Montezemolo

Sui 1044 miliardi del fatturato Ferrari gli investimenti in attivo fisso e ricerca e sviluppo rappresentano il 16,3%, ammontando in assoluto a 160 miliardi (+48% sull'anno prima). Importanti anche gli investimenti destinati a consolidare la struttura societaria del gruppo del Cavallino, attraverso due operazioni: la creazione di una filiale per commercializzare le auto e gli altri prodotti Ferrari in Usa e Canada, e l'acquisizione del 50% della Maserati spa, «per cogliere opportunità sinergiche - dice una nota di Maranello - pur nella netta distinzione di identità e peculiarità dei marchi».

I mercati dove le «rosse» vanno più forte sono gli Stati Uniti e la Germania; in Gran Bretagna, Spagna, Giappone e Australia le vendite Ferrari sono al massimo storico. Complessivamente nel '97 le consegne ai clienti sono ammontate a 3581 vetture col Cavallino (+8%), grazie anche a una ulteriore crescita della rete commerciale e di assistenza, presente in quaranta Paesi. Per il '98 si punta a nuovi mercati: fra questi l'Egitto (per ora, con numeri modesti) ed è allo studio l'ipotesi di uno sbarco in Russia, uno dei Paesi a più alto potenziale di sviluppo automobilistico.

Nel 1997 il management della Ferrari è stato particolarmente impegnato nelle attività destinate a incrementare la «creazione di valore» aziendale, che hanno contribuito per oltre 65 miliardi al volume d'affari consolidato (6,2%); tra queste, in particolare, l'attività «licensing» del marchio Ferrari (abiti e orologi firmati eccetera) e la fornitura ad altre Case di componenti altamente sofisticate (come la di motori alla Sauber). Per il '98 Montezemolo ha sottolineato l'ottima accoglienza che ha ricevuta il nuovo modello 456M e il continuo incremento delle richieste del cambio F1 sulla F355.

La crescita dell'autofinanziamento (+36% sul 1996 e +65% sul 1995) è il risultato, dice la nota della Ferrari, di «una strategia dell'azienda per il continuo innalzamento della redditività del capitale investito, sia attraverso nuove iniziative ad alto profitto sia con continua ricerca efficienza».

Quello del '97 è stato l'ultimo bilancio «tutto Ferrari»: dal '[illegible] la Casa delle rosse e la Maserati avranno i conti in comune.

Luigi Grassia

Con l'acquisto delle attività francesi Montedison rafforza la sua posizione negli idrocarburi

La Elf Italia passa alla Edison

E oggi l'Iri esamina la proposta Daewoo

Enrico Bondi (Edison)

MILANO. Continua la campagna acquisti Montedison: attraverso la Edison Gas il gruppo ha acquisito, per 145 miliardi, la Elf Idrocarburi Italiana, consociata del gruppo francese Elf Aquitaine. L'operazione non comprende le attività di raffinazione e distribuzione dei carburanti nel nostro Paese, che la Elf continuerà a gestire col proprio marchio sulle strade italiane.

Con l'acquisto della Elf Idrocarburi Italiana la Edison, capofila per l'energia del gruppo di Foro Bonaparte, rafforzerà la posizione di secondo operatore italiano nel settore, raggiungendo una quota di circa il 9 per cento, sia nel gas naturale sia nell'olio greggio. Al passaggio di mano delle attività manca solo il via libera dell'Antitrust, che dovrebbe arrivare entro giugno.

Per oggi, invece, è atteso sul tavolo del Consiglio di amministrazione dell'Iri la proposta della Daewoo per una joint venture con l'Ansaldo. Con ogni probabilità, infatti, Gian Maria Gros-Pietro coglierà l'opportunità della riunione, in cui i vertici dell'Istituto di Via Veneto indicheranno il collocamento delle azioni Alitalia, per informare i consiglieri dei dettagli della proposta coreana. Ed è anche possibile che, sempre oggi, il presidente dell'Iri informi il governo sulla svolta nelle trattative.

Per parte sua la Finmeccanica ha fatto sapere con una nota che il dialogo «con riferimento a tutte le attività Ansaldo» prosegue in modo costruttivo e che «si riserva di valutare insieme con l'Iri la proposta pervenuta». Il terreno della partita tra Finmeccanica e Daewoo sarà ora quello della valutazione del comparto energia, al centro di una ricapitalizzazione di miliardi da parte della società che fa capo all'Iri e di una trattativa con i sindacati per quanto riguarda l'occupazione. I coreani, da parte loro pare abbiano proposto un investimento da 300 milioni di dollari. [v. cor.]

ALTA VELOCITA'

Arrivano 300 miliardi per la Torino-Napoli

ROMA. Dopo il prestito di 700 miliardi sottoscritto ad aprile la Banca europea degli investimenti la Tav ha firmato un contratto di finanziamento di 300 miliardi con un pool di banche, capofila il Crediop, formato da Banca di Roma, Cariplo, Credito Italiano, Imi, Mediocredito Centrale. Il contratto concluso ieri dalla Tav, che gestisce il programma di costruzione delle linee veloci ferroviarie, è studiato per consentire la massima flessibilità nei pagamenti della società, e riguarda un finanziamento stand-by di tipo revolving con durata di un anno e il tasso calcolato sul Ribor più lo 0,04%. Il programma di finanziamento delle linee Torino-Milano-Napoli prevede che, in attesa della realizzazione del project finance, al contratto appena firmato seguano altri prestiti della Bei e un finanziamento di mila miliardi, da sottoscrivere con il mondo bancario, per coprire fabbisogni legati alla costruzione nei prossimi tre anni.

Il consiglio chiude il capitolo Sirti

Inizia bene il '98 per la Pirelli

MILANO. Primo scorcio di '98 positivo per il gruppo Pirelli che ha chiuso definitivamente il capitolo Sirti dopo la decisione della Telecom di interrompere il cablaggio del territorio italiano con i cavi a fibre ottiche. Agli azionisti presenti ieri in assemblea il presidente Marco Tronchetti Provera ha snocciolato le cifre del primo trimestre (fatturato consolidato a 2637 miliardi, +5,8%, risultato operativo a 152 miliardi, +27,7%, e debito netto migliorato a 161 966 miliardi), e anche se «la tendenza ad aprile-maggio continua ad essere positiva - ha detto - è difficile valutare il secondo semestre e quindi, con la dovuta cautela, sostengo che il risultato sarà almeno in linea con il '97. Quanto alla Sirti, al momento non abbiamo intenzione di riaprire trattativa».

Il Consiglio di amministrazione ha revocato il prestito obbligazionario convertibile da 875 miliardi destinato all'operazione.

Intanto il gruppo prosegue sulla via dell'espansione nei cavi seguendo la tendenza mondiale, anche d'Europa continentale in ritardo e speriamo che si svegli, mentre l'Italia - ha sottolineato Tronchetti Provera - ha scelto una tecnologia vecchia, quella del doppino di rame, che non permette un sistema interattivo».

Quanto al Sud-Est asiatico «siamo pronti a investimenti nell'area, ma tempi e oggetto devono essere scelti con molta attenzione». L'assemblea infine, oltre ad approvare il bilancio '97 (utile consolidato di 512 miliardi e dividendo di 120 lire per le ordinarie e di 140 per le risparmio) ha anche conferito agli amministratori una delega per aumentare il capitale per un massimo di 500 miliardi in azioni e per un massimo di 1000 miliardi in obbligazioni.

Mentre si candida per la Salerno-Reggio

Terzo gestore, Valori lancia la sfida del Sud

NAPOLI. Parte da Napoli la sfida per la gestione della terza licenza del servizio di telefonia mobile. «Telon Tlc Spa» ha presentato ieri le proprie credenziali: 800 miliardi di capitale sociale che tra pochi giorni saranno sottoscritti dai partners, una previsione occupazionale di 800-1000 posti di lavoro già nel primo anno di attività e 7000 miliardi di investimenti, tutti in chiave «meridionalista», per i prossimi dieci anni. Questa la dichiarazione d'intenti del consorzio Telon, costituito da Società Autostrade, i canadesi della Bell International, e Distacom International, tutti al 27%. Della cordata fanno parte anche la Cofiri (7,5), Unicredito (7), Satap (3), Banca del Salento (3), Kefi (2) e Tad Fin (1,5). La Telon punta a raggiungere l'utile netto nel 2003, anno della possibile quotazione, mentre il punto di pareggio è previsto per l'anno precedente.

Alla presentazione a Napoli sono intervenuti il presidente e l'amministratore delegato della Società Autostrade, Giancarlo Elia Valori e Pierluigi Ceseri, il condirettore generale della Cofiri, Riccardo Bruno, il vicepresidente di Canada, Robert Campbell e Bruce Hicks, direttore di Distacom.

Secondo le stime di mercato la Telon può raggiungere una quota del 35 per cento nell'ipotesi di tre gestori e del 30 per cento nel caso dovessero competere quattro operatori. Le previsioni dicono anche che dopo dieci anni gli utenti potrebbero essere 8 milioni, rispetto a 30 mercato potenziale, in perenne crescita, di 30 milioni. Se le previsioni saranno rispettate entro il 2005 un italiano su due sarà possessore di un telefonino cellulare.

Durante il convegno è stato sottolineato che la Telon intende farsi strada offrendo la «migliore tecnologia», con un'offerta che prevede una struttura dei prezzi semplice, servizi interattivi su misura e legati al luogo di utilizzazione. Per i soci della cordata, la Telon rappresenta un esempio concreto della fiducia nelle potenzialità economiche del Meridione da parte degli investitori stranieri. «Non si chiedono più interventi a pioggia e assistenziali, ma programmi di investimento credibili» ha detto Elia Valori.

Nessuno si è mostrato preoccupato dell'ingresso di un quarto gestore: «In ogni caso guardiamo alla licenza», ha affermato sorridendo Bruce Hicks. La Telon, sotto il profilo tecnologico, mira allo sfruttamento della rete a fibre ottiche di Autostrade, un'utilizzazione che - è stato ribadito - non preclude però l'uso da parte di altri soggetti.

Nel corso della conferenza stampa il presidente della Società autostrade, Giancarlo Elia Valori ha anche annunciato che la Società si candida ufficialmente alla gestione della Salerno-Reggio Calabria, che il governo ha deciso di togliere all'Anas dal prossimo anno.

Per il prossimo 11 maggio è convocato il consiglio di amministrazione della Società Autostrade spa per la conversione delle azioni privilegiate della concessionaria in ordinarie, un'operazione propedeutica alla privatizzazione.

Enzo La Penna

Guai all'impianto elettrico per 10 mila vetture

La VW America richiama tutti i nuovi Maggiolini

NEW YORK. La Volkswagen of America, sussidiaria americana della casa automobilistica tedesca, ha annunciato che richiamerà tutti i nuovi «Maggiolini» venduti finora sul mercato nordamericano, a difetti riscontrati all'impianto elettrico.

L'azienda ha fatto sapere che si tratta di 10.000 veicoli: 8.500 venduti negli Stati Uniti e 1.600 in Canada. La Volkswagen America ha precisato che «finora non sono stati registrati incidenti in relazione ai difetti riscontrati».

Il richiamo dei nuovi Maggiolini, che in America stanno avendo grande successo tra il pubblico e in Europa stanno per arrivare, è l'ultimo di una serie di episodi sfortunati che hanno avuto come protagoniste automobili tedesche al loro debutto.

Ad aprire la serie negativa è stata, lo scorso ottobre, la Classe A della Mercedes. Il ribaltamento della «Baby Benz», causato dall'ormai famoso test dell'alce, ha fatto vacillare il mito della casa di Stoccarda. Solo una pubblica ammenda e una cura d'urgenza alla stabilità della vettura hanno consentito alla Mercedes di superare i troppi danni l'infortunio.

Sorte analoga a quella della Classe A è toccata poi alla Smart, la «city car» a due posti prodotta dalla joint-venture Mercedes-Swatch. Prima ancora di essere commercializzata, la Smart è stata oggetto di interventi destinati a migliorarne la tenuta di strada.

Ma anche la Volkswagen non è sfuggita alla serie nera. Lo scorso marzo è stato lo stesso presidente della Volkswagen Ferdinand Piech ad annunciare che la concorrente è riuscito a far ribaltare la nuova Golf in un test analogo a quello dell'alce. [r. e. s.]

Partono i nuovi finanziamenti per le imprese.

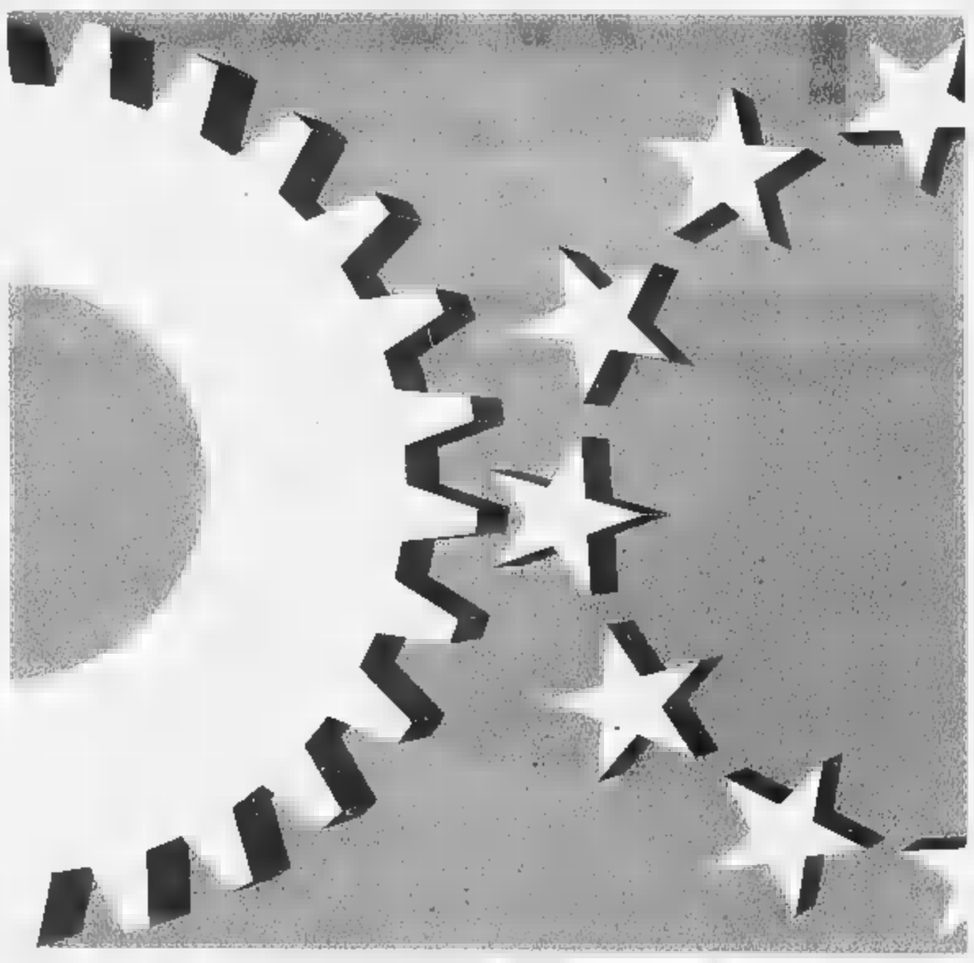

Pensati in euro, già disponibili al Sanpaolo.

Fra sei mesi l'euro sarà una realtà anche nella vostra Azienda. Con molte opportunità per voi. Fra queste, la più immediata è certamente la convergenza dei tassi. Ecco perchè, per consentirvi di coglierla subito, oggi vi offriamo "Crescita Europa", uno speciale finanziamento con un tasso d'accesso estremamente vantaggioso, che con il 1° gennaio 1999 si trasformerà - automaticamente e senza costi aggiuntivi - in un tasso che avrà come base l'Euribor*. Una soluzione così pronta e concreta viene dal Sanpaolo non a caso. La nostra banca già da tempo "pensa in euro", offrendo servizi e consulenza ai Clienti, e anche a molte aziende non Clienti. Aziende che si sono rivolte alle nostre Filiali proprio perchè vi hanno trovato conoscenza e cultura sull'euro, e soprattutto una grande esperienza già maturata sul campo. Parliamone subito: al Sanpaolo, le soluzioni migliori per la vostra Azienda sono già oggi a vostra disposizione.

SANPAOLO
ISTITUTO BANCARIO SAN PAOLO DI TORINO SPA
delle soluzioni

* Parametro interbancario sulla moneta unica, stabilito da un panel di 64 banche di diversi paesi. - Presso le Filiali Sanpaolo è disponibile il relativo Foglio Informativo Analitico, riportante tutte le condizioni economiche praticate.

studio immagine

GRUPPO
STIEVANI

DOMENICA
17
MAGGIO

PREZZI ECCEZIONALI PER L'OCCASIONE

DOMANI APERTO

PAGAMENTI
in 12 mesi
SENZA INTERESSI

TORINO
Largo Giachino, 93

VIVERE. VERDE. VILLADORIA.

EGE. [redacted]

COS'E'

▪ Un villaggio di 60.000 mq. dei quali solo il 20% destinato ■ costruzione

DOV'E'

▪ A metà strada tra Ceretta Inferiore e San Maurizio C.se
•A 20 minuti d'auto dal centro di Torino
• A brevissima distanza dalle scuole Materne, Elementari e Medie di San Maurizio
• A 700 mt. dalla stazione ferroviaria per Torino - Porta Susa
• A tre Km. dai servizi Sanitari e dalle scuole Superiori di Cirié (Ragioneria, Ist. Geometri, Liceo Scient., Periti aziendali, industriali, etc.)

COSA OFFRE

• Residenza in villette aggregate di 140 mq. su due piani con box e giardino privato
▪ Residenza in due palazzine condominiali di tre piani con ascensore, box ■ posto auto
▪ Area commerciale con i servizi di prima necessità con piazza coperta da una galleria in acciaio e cristallo
▪ Appartamenti da 40/60 mq. ad uso foresteria per le aziende, o per coloro che per scelta o per necessità vivono da singles, con pagamenti personalizzabili pari ad un affitto [redacted] interessi

VILLADORIA

• Ufficio vendite in cantiere
telefono (011) - 924.50.91
da Martedì a Venerdì 15/18.30
Sabato 10/12.30-15/18.30

MARTINETTO IMMOBILIARE s.a.s.

via Torino, 164 10070 San Francesco al Campo (TO) - TELEFONO (011) **924.44.32** - **www. martinetto. it**

IL PUNTO DEI MERCATI

Borsa, piovono dividendi

UNA cascata di denaro, 3600 miliardi di lire, sta per arrivere sui [redacted] di un'ottantina di società quotate in Borsa. Lunedì, infatti, partirà la campagna dividendi 1997 [redacted] questa volta sarà più ricca degli anni passati, con molte aziende in crescita di profitti e altre di nuovo in utile dopo numerosi esercizi in rosso. Questo avvenimento movimenterà un mercato che pare non riuscire [redacted] darsi una tendenza più definita e mostra di non essersi scrollato di dosso le incertezze degli ultimi tempi.

La seduta di ieri è stata condizionata dalle scadenze tecniche su premi [redacted] opzioni, [redacted] ritiri rilevanti [redacted] alcuni titoli tradotti poi in un aumento dell'offerta sul listino che ha frenato i timidi tentativi di recupero della mattina. Il Mibtel si è comunque mantenuto in area positiva fino [redacted] metà pomeriggio, quando è bastata una puntata in area negativa da parte del Dow Jones per far scattare le vendite sul Fib30. «Pochi lotti», hanno sottolineato gli operatori, ma I book di negoziazione scarichi hanno fatto il resto amplificando gli effetti degli ordini e annullando il recupero del listino. Il Mibtel ha chiuso sui livelli di giovedì, con una variazione positiva dello 0,14%.

Ma l'incertezza ha dominato anche le altre principali Borse europee: colpa delle scadenze tecniche e dell'apertura contrastata di Wall Street. Spunti positivi, invece, sono venuti dal rafforzamento del dollaro. A Francoforte si prevede che l'indice continuerà a ondeggiare intorno a quota 5400, a meno che non emergano [redacted] impulsi dal fronte dei tassi d'interesse che indichino al mercato una direzione o un'altra. Restano nell'aria le preoccupazioni per la situazione del «Far East» e delle sue piazze finanziarie. E ieri l'andamento delle Borse asiatiche, che risentono più o meno da vicino della crisi indonesiana, è stato tendenzialmente riflessivo. Com'era già successo giovedì la Borsa di Giakarta ha concluso con l'indi[redacted] in recupero dello 0,6%, paradosso dovuto al fatto che pochissimi operatori erano presenti [redacted] dei disordini nel quartiere.

La situazione indonesiana ha avuto conseguenze dirette sulla Borsa filippina (-1,4 punti base) [redacted] su quella di Taiwan (-26 punti base). Sull'andamento riflessivo di altre Borse asiatiche pesano, oltre al fattore Indonesia, anche questioni interne: nella Corea del Sud il mercato azionario ha risentito degli annunci da parte delle Trade unions per prossimi scioperi e l'indice ha perso 10,11 punti base. In India gli scambi hanno risentito delle scadenze tecniche della Borsa di Bombay (-30,47 punti).

Al rialzo invece la Borsa malaysiana (+1,1%) su acquisti stranieri di blue chips, quella di Singapore per sistemazioni tecniche di fine settimana (+9,25 punti base), mentre quella thailandese ha un piccolo aggiustamento al rialzo (+0,64%). Quanto alla Borsa di Tokyo, l'indice Key Nikkei ha perso 64,83 punti base (-0,43%) sia per le sistemazioni di fine settimana [redacted] per i deboli risultati di molte companies.

[redacted]

Allnor 1000; Cassa [redacted] Risparmio di Bologna 31500-32500; Deutsche Bank 62000; Electrolux 141000; Inabanca Marino 1800; La Camica Assicurazioni 3700; Kariba 89-92; Norditalia Assicurazioni 750; Data Base 2100; Cassa di Risparmio di Parma & Piacenza 3890-3930; Banca Popolare di Verona 155000. **WARRANT.** Bonaparte '99 34-35; Sai Risparmio 2800; Sifir '94-'99 350; Kariba 67-69; Danieli 2400-2450; Mediobanca 11000-11200; Finmeccanica 150-170.

LE [redacted]

Amsterdam (Aex) 1168,77 (+0,40%); Bruxelles (Bel20) 3116,93 (+0,33%); Francoforte (Dax) 5393,14 (+0,80%); Hong Kong (Hang Seng) 9538,39 (-0,56%); Londra (Ftse 100) 5917,80 (-0,52%); Madrid (Ibex) 359836,90 (-0,18%); Parigi (Cac 40) 3990,23 (-0,54%); Sydney (Allord) 2765,80 (+0,23%); Tokyo (Nikkei) 15242,86 (-0,42%); Zurigo (Smi) 7519,40 (-0,41%); New York (Dow Jones) 9096,00 (-0,83%)

OBBLIGAZIONI DEL 15-05-98

Titoli	[redacted]	Titoli	[redacted]	Titoli	Milano	Titoli	Milano	Titoli	Milano
Enel 85/00 Ind. II	110,96	Med. GBP 97/00 z.c.	88,10	C.C.T. 1/11/98	100,06	C.C.T. 1/5/05	100,64	B.T.P. 10,50% 1/11/00	113,37
Enel 85/00 Ind. III	109,82	Med. US$ 97/02 z.c.	[redacted]	C.C.T. 1/12/98	100,05	C.T.Z. 30/6/98	99,94	B.T.P. 5% 15/1/01	100,91
Enel 86/01 Ind	100,66	Mediob. MIB30 97/00	122,51	C.C.T. 1/1/99	100,24	C.T.Z. 15/7/98	99,10	B.T.P. 9,50% 1/2/01	112,10
Enel 89/99 Ind. II	108,20	[redacted] 97/01	115,57	[redacted]	100,27	C.T.Z. 31/8/98	98,29	B.T.P. 12,50% 1/3/01	119,79
Enel 90/98 Ind. I	107,82	Olivetti 94/01 [redacted]	[redacted]	C.C.T. 1/3/99	100,30	C.T.Z. 15/10/98	98,05	B.T.P. 4,50% 15/4/01	98,56
Enel 91/01 Ind. I	104,11	Parmalat 94/[redacted]	101,25	C.C.T. 1/4/99	100,46	C.T.Z. 30/10/98	97,74	B.T.P. 8,75% 1/7/01	110,12
Enel 91/03 Ind. II	102,91	CONVERTIBILI		C.C.T. 1/5/99	100,55	C.T.Z. 30/12/98	97,14	B.T.P. 12% 1/9/01	121,35
Enel 92/00 Ind	100,22	[redacted]	[redacted]	C.C.T. 1/6/99	100,54	C.T.Z. 15/1/99	97	B.T.P. 7,75% 15/9/01	109,89
Enel 93/01 Ind. I	102,39	B.ca [redacted] TV 98/03 ord.	256,04	C.C.T. 1/8/99	100,59	C.T.Z. 15/3/99	96,36	B.T.P. 12% 1/1/02	123,32
Enel 9,60% 93/03	111,99	B.ca Intesa TV 98/03 risp	252,66	C.C.T. 1/11/99	100,47	C.T.Z. 15/3/99	96,35	B.T.P. 6,25% 1/1/02	104,94
Eni 93/03 I.T.	104,01	B. Pop. Bergamo TV 95/00	178,39	C.C.T. 1/1/00	101,03	C.T.Z. 14/5/99	95,69	B.T.P. 6,25% 1/3/02	105,09
I.M.I. 96/03 z.c.	77	Banca Pop. Brescia 6%	511,10	C.C.T. 1/2/00	101,21	C.T.Z. 15/6/99	95,36	[redacted]	105,15
Imi 7,10% 96/06	110,80	Cir 6% 94/99	102,66	C.C.T. 1/3/00	101,27	C.T.Z. 15/7/99	94,96	B.T.P. 6,75% 15/5/02	105,26
ECOP 8% 1975/2005	104,01	Cred. Fond. 94/01 6,5%	186,62	C.C.T. 1/5/00	101,53	C.T.Z. 30/9/99	94,10	B.T.P. 12% 1/6/02	126,92
ECOP 9% 1976/2006	108,80	Ifil Caro 95/00 10%	141,57	C.C.T. 1/9/00	101,65	C.T.Z. 15/10/99	93,92	B.T.P. 5,75% 15/9/02	103,60
AUTO-I.R.I. 93/00 T.V.	100,31	Mediob.-Alleanza 4% 93/99	287,58	C.C.T. 1/8/00	101,70	C.T.Z. 15/12/99	93,22	B.T.P. 12% 1/1/03	128,85
Az. FF.SS. 85/00 Ind. II	111,25	Mediob. Italmob. 6% 93/99	190,71	C.C.T. 1/10/00	101,15	C.T.Z. 16/3/00	92,15	B.T.P. 5% 15/2/03	100,65
Az. FF.SS. 88/98 T.V.	100,30	Mediob. SAI 6%	157,46	C.C.T. 1/1/01	101,27	B.T.P. 11% 1/6/98	99,68	B.T.P. 11,50% 1/3/03	127,60
Az. FF.SS. 90/01 T.V.	101,60	Mediob. Unicem 4,50% CV	149,73	C.C.T. 1/4/01	101,32	B.T.P. 12% 20/6/98	99,97	B.T.P. 4,75% 1/5/03	99,57
Az. FF.SS. 12% 88/98	100,45	Mediob. Unicem 5,50% CV	143,42	C.C.T. 1/6/01	101,33	B.T.P. 10,50% 15/7/98	100,59	B.T.P. 11% 1/6/03	126,70
Az. FF.SS. 92/00 Ind	n.r.	Olivetti 7,50%	158,71	C.C.T. 1/10/01	101,47	B.T.P. 10% 1/8/98	100,81	B.T.P. 10% 1/8/03	122,93
Az. FF.SS. 94/02 TV	100,29	Olivetti TV 98/02	254,18	C.C.T. 1/12/01	101,25	B.T.P. 12% 18/9/98	101,63	B.T.P. 9% 1/10/03	118,03
Az. FF.SS. 8,90% 94/04	116,60	Saffa 95/01 9,25%	130,81	C.C.T. 1/2/02	101,34	B.T.P. 9% 1/10/98	101,35	B.T.P. 8,50% 1/1/04	117,05
Az. FF.SS. 94/04 Ind.	102,36	TITOLI DI STATO		C.C.T. 1/4/02	101,36	B.T.P. 10,50% 2/11/98	102,31	B.T.P. 4,5% 1/4/04	117,54
Az. FF.SS. 96/01 TV	99,97	B.O.T. 15/5/98	n.r.	C.C.T. 1/6/02	101,41	B.T.P. 8,50% 1/1/99	102,18	B.T.P. 8,50% 1/8/04	118,16
Az. FF.SS. 96/06 TV	99,85	B.O.T. 15/6/98	99,58	C.C.T. 1/8/02	101,61	B.T.P. 12% 17/1/99	104,14	B.T.P. 9,50% 1/1/05	124,45
Anas 95/00 Ind	100,95	B.O.T. 15/7/98	99,22	C.C.T. 1/10/02	101,66	B.T.P. 9,50% 1/2/99	103,70	B.T.P. 10,50% 1/4/05	130,97
S. Paolo c.l. 5%	101,50	B.O.T. 14/8/98	98,80	C.C.T. 1/11/02	101,64	B.T.P. 8,50% 1/4/99	103,18	B.T.P. 10,50% 1/9/05	132,40
S. Paolo c.l. 6%	101,50	B.O.T. 15/9/98	98,31	C.C.T. 1/12/02	101,75	B.T.P. 12% 18/5/99	108,68	B.T.P. 9,50% 1/2/06	127,41
S. Paolo c.l. 6% Conv.	102,50	B.O.T. 15/10/98	98,03	C.C.T. 1/2/03	101,81	B.T.P. 8,25% 1/7/99	103,96	B.T.P. 8,75% 1/7/06	123,61
S. Paolo o.p. 6% Ex.5%	101,50	B.O.T. 16/11/98	97,72	C.C.T. 1/4/03	101,82	B.T.P. 6,50% 1/8/99	104,05	B.T.P. 7,75% 1/11/06	117,56
S. Paolo o.p. 6%	102	B.O.T. 15/12/98	33,81	C.C.T. 1/5/03	101,90	B.T.P. 7,50% 1/10/99	103,91	B.T.P. 6,75% 1/2/07	110,78
Costa Crociere 96/01 TV	101,06	B.O.T. 15/1/99	96,87	C.C.T. 1/7/03	101,42	B.T.P. 8,50% 1/12/99	106,78	B.T.P. 6,75% 1/7/07	111,15
Mediob. 94/04 TV	100	B.O.T. 15/2/99	96,54	C.C.T. 1/9/05	102,09	B.T.P. 6% 1/1/00	102,23	B.T.P. 6% 1/11/07	105,84
Mediob. 96/01 ese c.	111,10	B.O.T. 15/3/99	96,31	C.C.T. 1/11/03	100,63	B.T.P. 6% 15/2/00	102,39	B.T.P. 5% 1/5/08	99,45
Mediob. 95/05 z.c.	64,25	B.O.T. 15/4/99	95,94	C.C.T. 1/1/04	100,59	B.T.P. 10,50% 1/4/00	110,10	B.T.P. 9% 1/11/23	144,60
MEDIOB. DM 96/06 z.c.	62,88	C.C.T. 1/6/98	99,82	C.C.T. 1/3/04	100,69	B.T.P. 6% 15/5/00	102,72	B.T.P. 7,25% 1/11/26	121,60
Mediob. 96/11 z.c.	44,41	C.C.T. 1/7/98	99,77	C.C.T. 1/5/04	100,70	B.T.P. 10,50% 15/7/00	111,69	B.T.P. 6,50% 1/11/27	111,15
		C.C.T. 1/8/98	99,61	C.C.T. 1/8/04	100,85	B.T.P. 5,50% 15/9/00	101,94	C.T.O. 12% 19/5/98	n.r.
		C.C.T. 1/9/98	99,89						
		C.C.T. 1/10/98	100,01						

I CAMBI DELLE VALUTE

Valute estere	Milano odierna	Milano precedente
Dollaro Usa	1758,25	1751,56
ECU	1942,06	1939,68
Marco tedesco	986,05	986,07
Franco francese	294,04	294,04
Sterlina	2862,69	2842,61
Fiorino olandese	875,02	875,06
Franco belga	47,796	47,801
Peseta spagnola	11,615	11,598
Corona danese	258,91	258,47
Lira irlandese	2482,99	2483,19
Dracma	5,801	5,657
Escudo portoghese	9,625	9,674
Dollaro canadese	1212,04	1206,02
Yen giapponese	13,094	13,083
Franco svizzero	1144,65	1165,49
Scellino austriaco	140,13	140,14
Corona norvegese	234,82	234,80
Corona svedese	227,46	227,76
Marco finlandese	324,54	324,36
Dollaro australiano	1099,41	1098,34

LIRA INTERBANCARIA

Periodo	Denaro	Lettera
Overnight	5,620	5,700
Call	5,660	5,740
T/N	5,620	5,700
S/N	5,620	5,700
1 Settim.	5,580	5,669
2 Settim.	5,590	5,630
1 mese	5,420	5,550
2 mesi	5,200	5,280
3 mesi	5,050	5,130
6 mesi	4,750	4,830
9 mesi	4,580	4,660
12 mesi	4,510	4,590

A cura dell'Istituto Bancario San Paolo

RISTRETTO A MILANO

Titoli	Quotazioni	
[redacted]	25.750	-0,96
Banca Pop. Comm. Industria	—	—
Banca Pop. Crema	92.000	0,85
Banca Pop. Cremona	16.150	-0,24
Banca Pop. d'Emilia - Romagna	108.000	[redacted]
Banca Pop. Intra	—	—
Banca Pop. Lodi	23.560	0,42
Banca Pop. Luino e Varese	12.150	0,45
Banca Pop. Siracusa	24.350	—
Banca Pop. Novara	19.200	—
Banca Pop. Sondrio	30.500	-1,35
Banca Prov. Napoli	1625	-0,30
Terme di Bognanco	—	—
Calz. Varese	—	—
Italiana Ass.	21.250	-0,46
Napoletana Gas	5000	14,28
Condotte Acqua	—	—
Creditwest	—	—
Financial ord	—	—
Frette	8610	0,11
Zerowatt	—	—
Carbotrade priv.	—	—
Ferrovie Nord Milano	3010	-2,27
Ifis priv	1480	0,68
Broggi Izar	—	—
Borgosesia	155	6,89
Borgosesia risp	139	-4,11

ORO: CHIUSURE

(Prezzo venditori in $ per oncia troy - gr. 31,1035)

Mercati	15-05-1998	14-05-1998
Londra	300,90	296,15
Zurigo	300,00	296,15
Parigi	300,90	[redacted]
New York	0,00	0,00
Milano (L./gr)	10990,00	16877,00
Hong Kong	[redacted]	0,00

Elaborazione dei dati a cura dell'Istituto Bancario San Paolo di Torino

IL MERCATO AZIONARIO DEL 15-05-98

Azioni	Lire	Diff. Lire	Minimi 1998	Massimi 1998	Quantità trattate
A Acq. De Fer. o.	6995	+70	4959	8176	2000
Acq. De Ferrari r	3724	+17	2585	4245	18000
Acq Nicolay	5338	+138	4808	6686	18000
Acqua Marcia	898	-7	385	840	75000
Aedes	14920	-1	11358	17974	53000
Aedes risp.	7897	-1	5825	10699	18000
Aeroporti di Roma	23427	-594	18641	32762	746500
Alitalia ord	29817	-798	12719	43073	1650000
Alleanza Ass.	24902	-186	17988	29486	[redacted]
Alleanza Ass. risp.	19121	-138	11520	23981	344500
Allianz Sub	22547	-210	14736	27910	15000
Amga	1658	+11	1279	1944	847500
Ansaldo	4275	+75	2456	4950	375000
Arquati	3886	+24	2882	[redacted]	122500
Assitalia	13398	-150	8326	17180	[redacted]
Auditore	5896	-81	4800	[redacted]	12000
Autogrill	14024	-409	9453	14814	519000
Autostrada To-Mi	30612	+388	15157	32431	32000
Autostrade Ri pr.	7304	+67	4700	8694	497500
B Bastogi Irbs	176	-1	64	[redacted]	100[redacted]
B.ca Agr. Mantovana	28190	+66	18159	[redacted]	537000
B. A. Mantovana w.01	3367	-60	2491	3661	222000
Banca Carige	17745	-45	13572	21721	123000
Banca di Legnano	12691	+4	7641	13867	[redacted]
[redacted]	[redacted]	+164	1811	3898	182905000
B.ca Fideuram	11196	-18	7907	13857	[redacted]
B.ca Intesa ord	10641	+138	8969	12228	[redacted]
B.ca Intesa w. ord 02	2451	+40	[redacted]	2914	3522000
B.ca Intesa risp.	[redacted]	-30	[redacted]	6536	4186000
B.ca Intesa w. risp 02	1531	-11	1027	1875	[redacted]
B.ca Naz. Lavoro r.p.	53697	-429	26001	59619	162500
B. P. Berg.-C. Vares.	43017	[redacted]	31175	[redacted]	226750
B. P. Berg w. 2000	2771	+10	1332	3174	328000
B. P. Berg W 2004	2143	-35	[redacted]	2436	516000
B.ca Pop Brescia	37540	+171	15844	37540	1644000
B.ca P. C. Industria	[redacted]	+380	[redacted]	39405	208400
B.ca Pop. Intra	27157	+141	27016	[redacted]	54000
B.ca Pop. Milano	16644	-23	11334	18422	1054000
B.ca Pop. Spoleto	18155	-131	12635	22177	14250
B.ca S. Paolo Bs	10834	-70	6273	11043	3065000
B. S. Paolo Bs w 99	7957	+13	4032	7957	814000
Banco Desio	7015	+39	4486	8289	100000
Bna ord.	3407	+7	1871	4087	540000
Bna priv.	2166	-4	[redacted]	2756	140000
Bna risp.	2097	-16	1055	2571	490000
Banca Toscana	8858	-5	4884	9735	367500
Banco di Chiavari	7181	-34	3950	8225	87500
Banco Napoli ord.	3122	-19	2075	3622	4718000
Banco Napoli r.p. nc	3263	+9	1590	3296	2428000
B.co Sardegna risp.	38523	-128	18058	41405	41000
Bassetti	18697	+243	10900	20000	6000
Bayer	78663	-197	63686	83725	3750
Benetton	37221	-143	28767	42644	644500
Binda	67	-8	27	99	8708000
Boero Bartolomeo	11775	—	8400	11877	n.r.
Bonifiche Ferrar.	20570	-300	13417	23114	2500
Brembo	26174	-396	16080	29944	49500
Brioschi	594	-6	189	792	150000
Bulgari	11243	-52	8256	12768	343000
C Caffaro ord.	2495	+18	1797	2973	895000
Caffaro risp.	3022	+62	1601	3620	10000
Calcestruzzi	3429	-43	1805	3898	191000
Calcestruzzi w. 99	2327	-24	1220	2932	123000
Calp	8041	-101	8618	9658	17800
Caltagirone ord.	2007	-15	1279	2398	20000
Caltagirone risp.	2100	—	1350	2777	n.r.
Camfin	5584	-175	3733	5522	17500
Cantoni	12867	-117	8845	14642	6000
Cmi	4892	—	3658	5980	15000
Cart. Burgo ord.	14593	-167	10304	15346	254000
Cart. Burgo priv.	17050	—	11185	17428	n.r.
Cart. Burgo risp.	15257	—	9846	16482	2080
Cembre	7557	+21	5608	8922	13000
Cementir	2460	-18	1704	3142	280000
Cement. Augusta	4150	-180	2750	5438	5000
Cement. Barletta	10817	-80	5500	14412	3000
Cem. Barletta r. n.c.	9700	-100	3990	12355	2000
Centen. & Zinelli	319	-16	172	342	2050000
Ceramiche Ricchetti	3397	+17	2240	4825	152500
Cigahotels	1800	-27	1182	2113	580000
Cigahotels risp.	2023	-70	1380	2391	30500
Cir ord.	2507	-37	1463	2759	[redacted]
Cir risp. nc	1842	-51	948	2007	2420000
Cirio	1401	-29	848	1804	1320000
Cirio w. 2000	733	-12	273	995	840000
Cofide	1222	-33	713	1610	1300000
Cofide risp.	1104	-19	[redacted]	1391	1120000
Comau	6148	+54	4835	7825	57500
Comit ord	10299	+217	6260	10343	37822000
Comit risp	[redacted]	+[redacted]	6231	9810	222000
Compart ord.	1767	-1	1103	[redacted]	10390000
Compart risp.	1640	-5	1015	1730	690000
Compart w. acq.	103	-	56	119	3350000
Compart w.ord. 98/1	614	-	230	745	4800000
Compart w.ord. 98/2	534	-2	216	658	480000
Cond. Acq. Torino	9400	—	4685	11551	n.r.
Credito Agr. Bresc.	[redacted]	+151	15638	23789	315000
Cr. Bergamasco	37183	-226	30812	44668	104500
Credem	[redacted]	+82	[redacted]	[redacted]	[redacted]
Credito Fondiario	[redacted]	+22	2585	7461	365000
Credito Italiano	8374	-85	[redacted]3	10390	21802500
Credito Ital. risp.	7622	-32	4962	8727	95000
Credito Valtellinese	21413	-61	[redacted]	25712	82000
Cred. Valt. w. 97	8752	[redacted]	[redacted]	12675	66000
Crespi	5208	-45	[redacted]	6772	[redacted]
Csp International	24410	+330	19530	27987	21750
Cucirini Cantoni	2500	-45	1430	3012	5000
D Dalmine	728	-1	473	916	[redacted]
Danieli & C.	17792	-178	11913	22264	32000
Danieli & C. risp.	9263	-71	6589	12638	104000
Danieli w.	4336	-80	2071	5031	72000
Deroma Holding	13824	-349	10655	16387	18000
E Edison ord.	15178	-114	10376	18294	1704000
Ed. L'Espresso	16574	+190	8437	17181	172500
Eni	12293	+418	9830	13272	30175000
Erg	7717	+23	6678	8743	224000
Ericsson	116714	-1240	[illegible]	128166	28000
Eridania Beghin-Say	384250	-9494	279464	393744	350
[redacted]	5323	+77	4684	8232	[redacted]
F Falck	12897	-65	8081	15451	70000
Falck risp.	14467	—	7800	15510	3000
Fiar	7580	-147	5660	8668	[redacted]
Fiat ord.	7916	-45	[redacted]	8719	17105000
Fiat priv.	4736	-63	2714	[redacted]	3055000
Fiat risp.	4745	-60	3035	5482	1369000
Finarte	2105	—	1743	2596	90000
Fincasa 44 ord.	586	-9	222	846	175000
Finmeccanica ord.	1661	-21	899	2708	12685200
Finmeccanica risp.	1574	-9	1389	2725	320000
Fisparl ord.	1705	+20	1164	1890	340000
Fisparl priv.	1023	-3	614	1218	280000
Fisparl risp.	1102	-5	672	1425	140000
Finrex	sosp.	—	121	121	n.r.
Finrex risp.	[redacted]	—	189	189	n.r.
G Gabetti	3767	-96	1953	5019	115000
Gabetti Rsp	2767	-233	1830	4000	10000
Gemina ord.	1447	-17	744	1711	781000
Gemina w. ord. 98	179	-6	104	270	2250000
Gemina risp.	2045	-22	1300	2537	35000
Generali	53165	-868	44485	61814	4781000
Generali w. '91	60622	-972	45641	76922	13750
Gewiss	47477	+311	33950	55422	40500
Gildemeister	9986	-75	5980	10992	51000
Gim ord.	2312	-[redacted]	1317	2781	[redacted]
Gim risp.	2430	—	1783	2918	25000
Gim w. ord. 97	600	-77	209	894	50000
H HDP ord.	1502	-2	1050	1924	[redacted]
HDP w. ord. 98	157	-6	102	233	14900000
HDP risp.	1326	-12	988	1619	105000
I Ida Presse	6427	+32	3985	[redacted]	17000
Ifil priv.	42409	-1328	21032	49856	181000
Ifil ord.	9610	-151	6409	10918	726000
Ifil risp.	[redacted]	-144	4026	6435	1132000
Ifil w. ord. 99	4653	-20	2457	5451	56000
Ifil w. risp. 99	[redacted]	-25	1596	4144	68000
Imi	11965	-10	7762	13194	25000
Ital spa	32805	-494	21474	33535	6466500
Imm. Metanopoli	2577	-24	1370	2991	75000
Impregilo ord.	1421	+3	1343	2208	1815000
Impregilo risp.	1891	-37	1333	2264	55000
Impregilo w. ord. 99	1011	-1	541	1284	715000
Impregilo w. ord. 01	1710	+6	596	1408	345000
Ina	5481	-37	3558	6321	22882000
Intek	1889	+69	1123	1953	200000
Intek r. n.c.	1303	-12	864	1464	380000
Intermobiliare	8426	+607	3190	8561	160000
Interpump	9764	-34	5169	10115	77000
Ipi	3695	-80	2307	4789	90000
Irce	13211	-[redacted]	[redacted]74	15561	17000
[redacted]	20226	-514	12567	22231	655000
Italcementi risp.	9798	-76	5562	14226	408000
Italfondiario	32000	—	31000	39812	n.r.
Italgas	8387	-48	[redacted]	8490	2605000
Italmobiliare	67538	-586	35629	74586	1[redacted]
Italmobiliare risp.	35353	-103	19265	40832	45500
Ittierre	7537	+103	5041	7973	1840000
J Jolly Hotels ord.	13921	-254	9450	16000	17000
Jolly Hotels risp	7455	—	7100	7455	n.r.
L La Doria	6699	-4	4879	7415	30000
La Fondiaria Ass. Ord.	17800	-7	9391	13781	1821000
La Fondiaria r.n.c.	[redacted]	-189	[redacted]	11452	53000
La Gaiana	[redacted]	+280	3250	7350	5000
Lazio S. S.	[redacted]	-18	6030	6744	275000
Linificio ord	1169	-25	862	1636	[redacted]
Linificio risp	1168	-4	832	1405	[redacted]
Locat	3256	+45	1509	3300	410000
Loghidia G.	sosp.	—	103	103	n.r.
M Malles	3441	-61	2202	4404	47500
Magneti Marelli ord.	4484	-77	3015	5641	670000
Magneti Marelli risp	3964	-72	2082	6201	80000
Manuli Rubber	10955	+325	6364	10625	52000
Marangoni	6778	+19	4595	7717	52000
[redacted]	27283	-480	19969	29272	39000
Marzotto risp	27950	+683	20150	28847	2000
Marzotto risp. nc	14530	-314	12259	17063	11000
Mediaset	11554	+127	8754	13038	[redacted]
Mediobanca	24690	+191	14162	34736	[redacted]
Mediolanum	61148	-207	30217	61807	313000
Merloni	15405	+43	6286	15405	57500
Merloni risp.	6856	-67	2686	7787	117500
Milano ass. ord	8576	-44	5741	9476	496000
Milano ass. risp.	5482	-24	3369	6527	86000
Mittel	3474	+65	2480	4346	85000
Mondadori	21788	+483	14037	22935	245000
Mondadori risp	18950	-850	10400	22394	[redacted]
Monrif	1845	-9	630	1971	290000
Montedison ord	2397	-13	1588	2835	19505000
Montedison risp. cv.	2803	-40	1760	3334	25000
Montedison risp. n.c.	1709	-19	1237	2001	1300000
Montefibre	1845	-19	1245	2124	210000
Montefibre risp.	1681	-16	1102	1978	30000
N Nai	712	-1	255	817	175000
Necchi ord.	1371	—	630	1749	290000
Necchi risp. nc	2050	—	1310	2180	n.r.
O Olcese	1530	-15	870	1556	75000
Olivetti ord.	2583	+60	1121	2735	74805000
Olivetti w. ord. 02	1851	+52	1536	2281	4670000
Olivetti priv.	2924	+21	1812	3247	65000
Olivetti risp. nc	2195	-3	1504	2514	190000
P Pagnossin	12129	-147	7898	13090	51000
Parmalat Fin.	3337	+58	2500	4622	4190000
Parmalat w. ord. 99	2951	+51	1601	3635	220000
Parmalat w. ord. 03	3072	-5	1494	3574	95000
Perlier	776	-25	330	1185	53000
Pininfarina ord.	43872	-254	30367	47635	46500
Pininfarina risp	40900	—	28250	48500	n.r.
Pirelli SpA	5962	+67	4581	6879	13770000
Pirelli SpA r. nc	4393	+52	3369	5301	187500
Pirelli & C. ord.	4644	-44	2922	5556	425000
Pirelli & C. risp.	4218	-29	[illegible]	4763	230000
Poligrafici edit.	5364	+236	2763	5858	142000
Premafin	1691	+45	840	2256	183000
Premuda ord.	3858	-32	2000	4484	117500
Premuda risp.	5570	—	2020	6214	n.r.
R Ras ord.	28572	-218	17384	31487	1710000
Ras risp.	19054	-181	12243	21738	243500
Ratti	5982	-2	3600	7393	37500
Recordati ord.	19050	-204	13817	22295	2000
Recordati Risp. nc	11750	+88	7944	14110	5000
Reno De Medici ord.	6510	-172	4683	6803	185000
Reno De Medici risp.	6215	—	4505	6353	n.r.
Reno De Medici r.n.c.	6100	-400	2724	6500	30000
Rinascente ord	18041	+195	13302	[redacted]	[redacted]
Rinascente priv	9695	-142	5499	11260	305000
Rinascente risp	9609	-[redacted]	5982	[redacted]	65000
Rinascente w. ord	3149	+40	2199	5256	228000
Rinascente w. risp	2271	-18	913	3152	348000
Risan. Napoli risp.	18767	+267	11550	22258	1520
Risan. Napoli ord	[redacted]	-997	258[redacted]	37291	1500
[redacted]	[redacted]	-33	6427	10051	5000
Roland Europe	7177	+47	5006	7447	41000
Rolo Banca 1473	40362	+353	25504	47375	508000
[redacted]	7091	-106	1823	8752	36000
S Sabaf	19971	-209	16406	25539	32000
Sade	8715	65	4789	7459	11000
Saes Getters o	31863	-283	25066	38879	10250
Saes Getters priv	28900	+1317	16871	34413	250
Saes Getters risp	19708	-147	16272	24276	51250
Saffa ord	65003	-637	41631	66566	21250
Saffa risp	80000	—	31500	60000	n.r.
Sai ord	23556	-195	18680	27787	172500
Sai risp	14188	+109	8725	17763	391500
Saiag ord	18325	-58	10607	20733	[redacted]
Saiag risp	9214	-30	5205	11365	62000
Saipem	10672	+132	8900	11772	1326000
[redacted]	10395	+302	7086	11741	3000
[redacted]	29242	-553	17269	29939	1672500
Sasib ord	8689	-87	5245	9734	34000
Sasib r. nc	6841	-93	3462	7567	19000
Savino del Bene	[redacted]	+79	2507	4199	40000
Schiapparelli	590	-5	154	630	532500
Seat ord	[redacted]	-29	687	1431	10330000
Seat risp	902	-12	447	949	10100000
Simint ord	18277	+257	11572	20553	70000
Sirti	11437	-38	10189	12640	1143000
Smi ord.	1423	-7	771	1777	1300000
Smi risp.	1379	-4	907	1584	[redacted]
Smi w. ord. 97	690	-6	223	908	60000
Smurfit Sisa	1670	.	1179	2065	n.r.
Snia Bpd ord	2739	-8	1758	3146	2865000
Snia Bpd risp	2562	+2	1799	3144	40000
Snia risp. nc	2248	+1	1480	2629	205000
Sogefi	6734	-7	4453	6772	65000
Sopaf ord	1864	-34	1400	2565	100000
Sopaf risp	1522	-21	1007	1903	95000
Sondel	5661	-60	3272	7146	292500
Sorin Biomedica	8998	+7	7834	10568	[redacted]
Standa ord	20518	-353	20010	29559	12500
Standa risp	9172	-152	8388	16740	34500
Stayer	2275	-32	1502	2626	32500
Stefanel	4777	-31	3741	5693	62500
Stefanel risp.	4300	.	3767	5970	2500
Stefanel w	2430	+79	1384	2574	7500
T Tecnost	5627	+76	3735	6346	77500
Teleco Cavi	7584	-216	6049	8760	4000
Teleco Cavi r. n.c.	6000	-91	5061	7694	14000
Telecom Italia ord.	13317	+87	11363	15531	16071000
Telecom Italia risp	[redacted]	-17	[redacted]	11210	4042000
Telecom It. Mob. ord	10402	+54	7855	11691	39505000
Telecom It. Mob. r	6475	+149	5011	7766	2075000
Terme Acqui r.c	1770	+3	530	2912	10000
Terme Acqui	2152	-63	650	3364	25000
Toro ass. ord.	32424	+295	22525	38970	114000
Toro ass. w. ord 00	23874	-22	22250	32129	22750
Toro ass. priv.	18037	+92	10931	22375	43000
Toro ass. risp.	[redacted]	-77	11279	20900	101000
Trenno	5143	+22	3218	5706	7500
U Unicem	19123	+89	14121	22503	256000
Unicem risp	9431	+55	6607	12335	266000
Unipol ord.	6623	+50	5470	10549	226000
Unipol w. ord 99	1814	-14	613	2301	138000
Unipol priv.	5542	-44	3484	6746	110000
Unipol w. priv. 99	1640	-2	721	2022	126000
V Vianini Industria	1573	[redacted]	1304	2068	[redacted]
Vianini Lavori	4836	-56	3142	5320	[redacted]
Vittoria Ass.	10329	+7	8708	12873	[redacted]
Volkswagen	1428645	+6284	855179	1542659	380
Z Zignago	22500	-363	13880	26120	4000
Zucchi	18890	+373	11000	[redacted]	3000
Zucchi risp. n.c.	10847	-153	6581	12911	8800
Zucchini	15320	-99	11981	18573	54000

* Minimi e massimi non rettificati rispetto ad operazioni sul capitale ed a stacco dividendi.

Il segno + o - non seguito da alcuna cifra indica una variazione positiva o negativa inferiore alla lira.

ECONOMIA **FLASH**

Assicurazioni, per la Fondiaria in calo nel '98 premi e sinis[redacted]

E' proseguita nel primo trimestre '98 la cura dimagrante della Fondiaria. Rispetto al medesimo periodo dell'anno scorso i premi del gruppo fiorentino sono calati dell'8,1%. I sinistri [redacted] 16,9% e i costi del 10%. Quanto all'organico, dal 1° luglio '97 a oggi si è ridotto di 355 unità e altre 100 uscite sono concordate entro quest'anno.

Ikea in quattro anni raddoppierà [redacted] degli addetti in [redacted]

Nei prossimi 4 anni Ikea raddoppierà il numero di dipendenti in Italia: lo ha detto ieri a Milano Peter Melin, amministratore delegato del gruppo svedese. Attualmente i suoi dipendenti in Italia sono 1200, cui vanno aggiunte 2500 persone nell'indotto. «Il prossimo anno - ha spiegato Melin - apriremo due centri Ikea a Roma e ne prevediamo altri nel Centro Italia [redacted] a Venezia».

Il ministro Burlando: «Meglio evitare rinvii per Malpensa»

«Se vengono confermati i tempi per le infrastrutture, è meglio evitare rinvii e rispettare gli impegni presi con l'Unione europea per partire il 25 ottobre». Lo ha detto ieri [redacted] Milano Claudio Burlando. Il ministro dei Trasporti ha anche sottolineato che «in futuro ci sarà spazio tanto per Malpensa quanto per Fiumicino».

[redacted] si chiamerà Irbus l'alleanza tra Iveco [redacted] Renault

Si chiamerà Irbus la società che nascerà dall'alleanza siglata pochi giorni fa tra la Iveco (gruppo Fiat) [redacted] la Renault Veicoli Industriali nel settore degli autobus. L'ha detto Giancarlo Boschetti, amministratore delegato della Iveco. La nuov[redacted] società avrà sede quasi certamente in Spagna e sarà una holding paritetica (50% Iveco, 50% Renault).

Partono i tagli

[redacted]dit Lyonna[redacted] disco verde Ue [redacted]

BRUXELLES. L'annosa vicenda del Crédit Lyonnais sta per giungere alla fine, con tagli complessivi per circa 680 miliardi di franchi francesi. La Commissione Ue è infatti disposta a dare il suo [redacted] ad un piano di ristrutturazione approvato dal governo francese, che prevede una riduzione delle attività estere della banca per 620 miliardi di franchi (circa 190.000 miliardi di lire) e il taglio, fino ad un massimo di 1850, delle filiali in Francia (pari al 20% circa del totale, per un valore di circa 35 miliardi di franchi). Dovranno essere quindi vendute tutte le agenzie in Europa (Belgio, Germania ecc.), oltre a quelle già liquidate, per un valore di 529 miliardi di franchi: resteranno in attività solo le agenzie a Londra, Lussemburgo, Francoforte [redacted] in Svizzera.

Un taglio aggiuntivo, per un valore di 67 miliardi di franchi, saranno le operazioni internazionali, e specialmente quelle in Asia e Nord America. Un'ulteriore fetta di 25 miliardi di franchi verrà dalle operazioni in Sud America.

QUOTAZIONI BOT

Scadenza titolo	Giorni	Prezzo	Rendim.
30-06-98	42	99,400	5,200
[redacted]	73	98,971	5,190
31-08-98	[redacted]	98,580	5,050
30-09-98	134	98,240	4,880
15-10-98	149	98,035	4,810
16-11-98	181	97,720	4,780
15-12-98	210	97,340	4,730
15-01-99	241	96,950	4,780
15-02-99	272	96,850	4,650
15-03-99	300	96,310	4,660
15-04-99	331	95,870	4,630
14-05-99	360	95,681	4,570

MONETE AUREE

Sterlina (v.c.)	124.000 - 130.000
Sterlina (n.c.)	127.000 - 141.000
Sterlina (post.74)	126.000 - 137.000
Marengo italiano	115.000 - 123.000
Marengo sv.	101.000 - 109.000
Marengo fr.	100.000 - 106.000
Marengo b.	100.000 - 108.000
Marengo a.	100.000 - 107.000
20 Marchi	125.000 - 135.000
10 $ liberty	440.000 - 500.000
4 ducati Austria	295.000 - 335.000
100 corone Austria	510.000 - 555.000
100 pesos Cile	327.000 - 348.000
Krugerrand	520.000 - 575.000
50 pesos Messico	643.000 - 695.000

TITOLI ITALIANI AL SEAQ

Azioni	15-5	14-5	Variaz.
Alleanza	[redacted]	26.000	-278
Banca di Roma	3725	3725	0
Benetton	37.240	[redacted]	-1660
Bulgari	12.150	12.150	0
Cir	1350	1350	0
Comit	10.135	10.135	0
Compart	1425	1425	[redacted]
Credit	9920	9920	0
Edison	15.015	15.715	[redacted]
Eni	12.473	11.955	517,5
Fiat ord.	8025	8075	-50,19
Fiat priv.	4450	4450	0
Fiat r.nc.	3450	3450	0
Gemina	1483	1482	0,5
Generali	55.900	55.900	[redacted]
[redacted] priv.	28.200	28.200	0
Imi	[redacted]	33.375	-520
Ina	5680	5680	0
Italgas	8750	[redacted]	[redacted]
Mediobanca	24.543	25.300	-756,6
Montedison	2440	2440	[redacted]
Olivetti ord.	[redacted]	[redacted]	74,56
Parmalat	2725	2725	0

[redacted]	15-5	14-5	Variaz.
Pirelli	6038	6037	0,5
[redacted]	28.422	29.875	-1453,5
Rinascente	[redacted]	[redacted]	0
S. Paolo To	[redacted]	28.495	[redacted]
Sirti	11.500	[redacted]	[redacted]
Telecom	13.339	13.700	-361,4
Telecom r.nc.	9581	9835	-274,23
[redacted].	10.394	10.750	-356,3
Tim r.nc.	[redacted]	6725	0

INDICI BORSA

Valori di Milano	15 maggio	%
Indice MIB	1433	+0,35
Indice MIBTEL	23.978	+0,14
Indice MIB 30	34.585	+0,19
Indice MIDEX	24.336	+0,44
Indice IMR (Ristretto)	1375	-0,07

FIB 30

[redacted]	Apert.	[redacted]	Min.	[redacted]
Giu. 98	34.850	34.537	34.405	[redacted]
Set. 98	34.885	34.642	34.505	[redacted]
[redacted]	0	34.945	0	[redacted]

FONDI D'INVESTIMENTO

ITALIANI	14-05	13-05
Adriatic Bond	24196	24225
Adriatic Americas	13090	13409
Adriatic Europe	22526	22586
[illegible]	8691	8675
Adriatic global	25740	25401
Adriatic Multi Fund	[illegible]	21085
Agrifutura	24914	24907
Alleanza Obblig	10853	10852
Alto Azionario	15172	15245
Alto Obbligaz	10656	10675
Alto Obblig	12364	12380
Alto Bilanciato	21220	21473
Alto Azionario	23465	24146
Alto Monetario	15584	15584
America 2000	25635	25754
[illegible]	16256	16421
Aquila Azionario	19864	20206
Aquila Flessibile	14486	14600
Aquila Obbligaz.	14925	14953
Arca Az. America	32926	33054
Arca BT	12595	12960
Arca Az. Europa	22125	22088
Arca Az. Far East	9431	9455
Arca Az. Italia	37542	38244
Arca BB	51771	51635
Arca Bond	17371	17342
Arca B. Ecu Lire	12526	12560
Arca Bond Fes Lire	11425	11421
Arca Bond Yen Lire	9573	9579
Arca MM	23071	23067
Arca RR	13541	13832
Arca Te	23568	23874
Arca [illegible]	25135	25142
Arcobaleno	21989	21738
Armonia	21187	21754
Aureo	43438	43813
Aureo Bond	13432	13431
Aureo Gestioni	15615	15612
Aureo Globale	21184	21230
Aureo Monetario	10465	10464
Aureo Multi Az	17642	17738
Aureo Prev.	36810	37425
Aureo Rend.	25469	25458
Azimut	32322	32640
Azimut America	20532	20599
Azimut Borse Int.	29515	29580
Azimut Europa	20636	20540
Azimut Fixed Rate	13690	13682
Azimut Floating Rate	11724	11732
Azimut Garanzia	18637	18605
Azimut Gar. Val.	10148	10158
Azimut Cr. Italia	32662	33376
Azimut Reddito	21413	21411
Azimut Pacifico	10467	10434
Azimut Rendita Int	12513	12529
Azimut Solidarietà	11615	11634
Azimut Trend	24033	24185
Azimut Trend Em	9866	9865
Azimut Trend Italia	20955	21332
Azimut Trend Valute	10283	10274
Azimut Trend Tassi	12262	12265
Azzurro	58657	57886
B N Azioni Internaz.	23517	23614
B N Azioni Italia	[illegible]	22774
[illegible]	[illegible]	16002
B N Liquidità	16431	10429
[illegible]	16743	16856
B N Obblig. Internaz.	11892	11884
B N Obblig. Italia	[illegible]	10673

Fondo	14-05	13-05
B N Opportunità	12947	12874
B N Reddito Italia	11803	11802
B N Previdenza	23292	23227
B N Valuta Forte	[illegible]	[illegible]
Blue Ch.	15654	15626
BPB Rembrandt	11945	11961
BPB Rubens	15807	15797
BPB Tiepolo	12349	12347
BPB Tiziano	29035	28671
[illegible] Reddito	10211	10210
Capitalgest	26380	26536
Capitalgest [illegible]	37161	37595
Capitalgest Int	33372	34082
Capitalgest B. Dollaro	10081	10095
Capitalgest B. Marco	10095	10091
Capitalgest Europa	13564	13582
Capitalgest Internaz	19183	19233
Capitalgest Moneta	15525	15525
Capitalgest Pacifico	6792	6771
Capitalgest Rend	14631	14626
Capitalrend	36611	37588
Carifondo Ala	15186	15188
Carifondo Ariete	25208	25301
Carifondo Atlante	25425	25484
Carifondo Az. America	13000	13787
Carifondo Az. Asia	8037	7988
Carifondo Az. Europa	15088	15164
Carifondo Az. Italia	18482	18734
Carifondo Bond	13859	13885
Carifondo Cari. Az.	14044	14129
Carifondo Cari. Obbl	12802	12868
Cari Dol. Obb $	7.31	7.32
Cari Magna Graecia	13985	13984
Cari M. Grecia Az	12068	12119
Cari M. Grecia Ob	10490	10497
Cari Marche Obbl	10297	10303
Cari Mar Obb DM	10.44	10.45
Carifondo Car Mon	16581	16580
Carifondo Delta	48641	49056
Carifondo High Yield	11052	11078
Carifondo Libra	57173	57584
Carifondo Europa Obb	14879	14864
Carifondo Lire Più	22373	22371
Carifondo PE	18126	18137
Carifondo Tesoreria	11325	11304
Carige Blue Chips	17868	17148
Carige Strong Curr	12448	[illegible]
[illegible]	[illegible]	[illegible]
Centr. Az. [illegible]	10131	[illegible]
Centr. America ($)	17.84	[illegible]
Centrale Bond A ($)	12.40	12.40
Centr. Bond G (DM)	12.64	12.60
Centrale Capital	44913	45743
Centrale Cash	12958	[illegible]
Cent. Conto Corr.	15047	15044
Cent. Em. America	10000	10006
Cent. Em. Asia ($)	5.51	5.48
Cent. Em. Asia	9883	9816
Cent. Em. Bond	[illegible]	[illegible]
Cent. Em. Europa	10000	10000
Cent. Giappone	8192	8152
Cent. Giappone Yen	826.18	823.19
Cent. Europa	47564	47375
Cent. Europa Ecu	24.28	24.39
Centrale Grow	32801	32866
Centrale GB Blue Chips	29879	29882
Centrale Italia	26641	27194
Centrale Money	21251	21254
Centrale Redd.	29827	[illegible]

Fondo	14-05	13-05
Centr. Cash M. (DM)	10.96	10.98
Centrale Cash O. ($)	11.46	11.48
Centr. Tasso Fisso	11914	11913
Centrale Tasso Var.	10005	10008
Cisalpino Azionario	N.P.	28834
Cisalpino Bilan.	N.P.	33841
Cisalpino Cash	N.P.	13261
Cisalpino Cedola	N.P.	10081
Cisalpino Indice	N.P.	24725
Cisalpino Redd.	N.P.	20639
Clam Azioni Italiane	17581	17925
Clam Cassa Impresa	10433	[illegible]
Clam Fenice	10096	10131
Clam Oriente	10958	10080
Clam Pegaso	10057	10057
Clam Pegaso	11636	11640
Clam Sestante	14252	14513
Clam Sete	16128	16262
Clam Liquidità	12534	[illegible]
Clam Obbl. Estero	13674	[illegible]
Clam Obbl. Italiane	11851	11847
Columbus Int. Bond	12459	12466
Columbus Int. Bond Lit.	7.11	7.11
Comit Azioni	23185	23185
Comit Obbl. Estero	10774	10774
Comit Plus	23010	23010
Comit Reddito	11501	11501
Consultinvest Az	21080	22575
Consultinvest Red.	11307	11317
Cooperazione Monetario	10231	10230
Cooperazione Obbligaz.	10000	10262
Cr. Trieste Obblig	11686	11707
Credis Globali	11434	11452
Credis Monetario Lire	11658	11654
Credis Obb. Int.	11603	11614
[illegible]	15348	15431
Cristoforo Colombo	31353	31071
Dival Cash	10751	10757
Dival Consumer Goods	11720	11744
Dival Energy	11177	11188
Dival Individual Care	11890	11913
Dival Multimedia	12320	12342
Dival Piazza Affari	14577	14648
Ducato Az. America	12549	12582
Ducato Az. Asia	6317	6213
Ducato Az. Europa	13679	13781
Ducato Az. Int.	63254	62567
Ducato Az. Italia	25306	25594
Ducato Az. Giappone	7585	[illegible]
Ducato Az. Paesi Em.	7723	7744
Ducato Monetario	12828	12826
Ducato Ob. Dollaro	11184	11225
Ducato Ob. Euro 2000	10660	10682
Ducato Red. Int.	13040	13087
Ducato Red. Italia	34582	34573
Ducato Sviluppo	18879	17807
Effe Azionario Italia	12488	12754
Effe Monetario Italia	10867	10868
Effe Obbligaz. Italia	10200	10194
Epta Azioni Italia	24384	24804
Epta Bond	39749	39729
Epta Capital	25779	26021
Epta Money	20871	20880
Eptainternational	27354	27486
Epta 92	18074	18127
Epta TV	10431	10429
Epta MT	10863	10888
Epta LT	11558	11547
[illegible]	11835	11833

Fondo	14-05	13-05
[illegible]	17730	12080
[illegible]	[illegible]	[illegible]
Europe Am. Eq. Fund	37080	[illegible]
Europa Az. Italiane	30436	31205
Europe Blue Chips	29840	29810
Euromob. Capital F.	30416	30781
Euromob. [illegible]	10858	10887
Eur. Em. Mar E. F.	8035	8044
Europe E. Eq. Fund	30871	31020
Europe Green Eq. Fund	17366	17527
Eur Comm. Eq. Fund	15384	15534
Eur High Tech E. F.	[illegible]	[illegible]
Europe Mkt Bond	14283	14229
Europe Liquidità	11150	11153
Europe North Am. Bond	12824	12858
Europe North E. Bond	11338	11311
Euromob. Reddito	20888	20881
Euromob. Rendita	12572	[illegible]
Euromob. Risk F.	45687	45454
Euromob. Tesoreria	10884	10885
Eur. Tiger Far East	14724	[illegible]
Euromob. Yen Bond	15210	15214
Euromoney	13508	13818
Europa 2000	28477	22168
F&F Lagest Az. Italia	40617	40845
F&F Lagest az. estere	23880	24070
F&F Lagest mon. Italia	12274	12314
F&F Lagest obb. Italia	28055	28075
F&F Lagest obb. estere	17288	17238
F&F Lagest Portafoglio	10979	10980
F&F Moneta	10433	10431
F&F Professionale	98010	97983
F&F Prof. Gest. Italia	30449	30587
F&F Prof. Gest. Int.	27961	28045
F&F Prof. Mon. Italia	12425	12423
F&F Prof. Redd. Italia	18654	18647
F&F Prof. Redd. Int.	11489	11519
F&F [illegible]	33094	33350
F&F Select America	22806	22788
F&F Select Bond	18654	18652
F&F Select Bond (DM)	11.11	11.11
F&F Select Europa	34645	34824
F&F Select Germania	29130	29241
F&F Select Italia	22574	22708
F&F Select Nuovi Mer.	8152	8148
F&F Select Pacifico	8635	[illegible]
F&F Select Paesi Em.	18272	18272
F&F Select Re. Dol.	18414	18408
F&F Sel. Re. Dol. ($)	5.94	5.94
F&F Select Ricomp L.	13733	13886
F&F Select Top 50 Int.	11625	11614
Ferdinando Magellano	7601	7654
Fideuram azioni	[illegible]	28180
Fideuram moneta	22271	22266
Fideuram Performance	18895	17987
Fideuram Security	14772	14700
Finanza Romagest	29540	27056
Fondattivo	26320	26300
Fondersel	75345	[illegible]
Fondersel America	23864	23803
Fondersel Cash	13488	13488
Fondersel Dollaro	12845	[illegible]
Fondersel Europa	24875	[illegible]
Fondersel Int.	[illegible]	19710
[illegible]	30371	30880
Fondersel Marco	10456	10456
[illegible]	9422	9408
[illegible]	21217	21416
Fondersel Red.	19816	19873

Fondo	14-05	13-05
Fondersel Trend	13840	[illegible]
Fondicri Alto Potenz.	16415	16643
Fondicri Int.	30307	30217
Fondicri I	12578	12575
Fondicri Monetario	22577	22781
Fondicri Int. Plus	14573	14579
Fondicri Prudente	[illegible]	21344
Fondicri [illegible]	[illegible]	16798
Fondicri P. B. (Ecu)	6.84	6.84
Fondicri S I	37144	37027
Fondinvest [illegible]	13004	13000
Fondinvest [illegible]	14085	14083
Fondinvest [illegible]	[illegible]	8817
Fondinvest Bond Plus	10829	10848
Fondimpiego	30144	30148
Fondinvest 1	13585	13582
Fondinvest 2	40041	40087
Fondinvest 3	36440	36136
Fondinvest Europa	32309	32257
Fondinvest Paesi E.	13632	13567
Fondinvest [illegible]	30793	30804
Fondo Centrale	34823	34791
Fondo Genovese	14561	14618
Fondo Roma C. M.	14748	14752
Fondo Trading	16792	16777
Fondoforte	16458	16484
Galileo	28812	29400
Galileo Int.	22822	22983
Gardin Ca.	10649	10640
Genercomit	N.P.	18884
Genercomit Az. It.	N.P.	22983
Genercomit [illegible]	N.P.	11098
Genercomit cap	N.P.	30370
Genercomit int.	N.P.	40081
Genercomit rc	N.P.	22083
Genercomit bd	N.P.	43626
Genercomit Am.	N.P.	19400
Genercomit r	N.P.	12846
Genercomit Eur	N.P.	11463
Genercomit Eur (Ecu)	N.P.	5.88
Genercomit Am	N.P.	11885
Genercomit Am ($)	N.P.	8.82
Genercomit Pacifico	N.P.	8930
Genercomit Europa	N.P.	13400
Genercomit O. Est.	N.P.	11306
Genia	24473	24570
Gestic. Ris. Int.	7151	7217
Gestic. Paesi Emerg.	18734	18705
Gesticapital	32369	32887
[illegible]	12864	12872
[illegible] $	6.53	6.33
[illegible] Dollar	11086	11115
[illegible]	14305	14380
Gesticredit	18724	18722
Gestinvest	27889	28150
[illegible]	11270	11288
[illegible]	21885	21187
Gestions America	18129	18174
Gestions Europa	21484	21712
Gestions Internaz.	22241	22306
Gestions Italia	24410	24841
Gestions Pacifico	8348	8362
Gestions Monetario	17483	17457
Gestions [illegible]	[illegible]	[illegible]
Gestions [illegible]	11676	11610
Gestions Risparmio	13801	[illegible]
Gestnord America	18480	18850
Gestnord az.	30425	[illegible]

Fondo	14-05	13-05
Gestnord Bond	30864	30821
Gestnord Cash M.	13441	13440
[illegible]	11658	11655
[illegible]	34853	34576
Gestnord Far East	7488	7488
Gestnord Int.	27327	27252
Gestnord Obblig.	17518	17585
Gestnord Merc. E.	8487	8514
Gestnord mon.	20655	20654
Gestnord Pharm.	24454	24484
Gestnord [illegible]	18317	18270
Gestielle A	24783	25142
Gestielle B	24144	24508
Gestielle I	22388	22470
Gestielle M	16496	16480
Gestielle America	21305	21345
Gestielle E	15867	15884
Gestielle Emerg. Mkt.	12845	12887
[illegible]	24848	25082
Gestielle Far East	8244	8288
Gestielle Liquidità	19887	19823
[illegible]	16875	16871
Gestielle BT [illegible]	11122	11130
Gestielle BT Em. M.	11388	11423
Gestielle World Currency	12277	12338
Gestif. Az. Internaz.	23383	23470
Gestif. Az. Italia	26378	26880
Gestif. Obb. Int.	13174	13197
Gestifond Monetario	11482	11463
Gestiras	43238	43211
Gestiras Coupon	12679	12675
[illegible]	12626	[illegible]
Gestnord Ambiente	15805	15883
Gestnord America $	18.55	18.57
Gestnord Am. (Lire)	32501	32598
Gestnord Banking	19784	[illegible]
Gestnord Europa	25581	25752
Gestnord E. (DM)	29.87	21.84
Gestnord Far E. yen	955.13	951.91
Gestnord F. E. (Lire)	12496	13452
Gestnord Paesi Em.	11884	11980
Gestnord P.zza Affari	28251	28854
Gestnord Trading	11438	11453
Giallo	18085	18060
[illegible] Monetario	11679	11689
[illegible] Obblig.	13186	13185
Globalrend	11837	11848
Grifocapital	30379	30780
Grifocash	11211	11213
[illegible]	11938	11980
[illegible]	13238	13212
[illegible]	14587	14527
[illegible]	32080	32100
Imicapital	51983	52108
Imi East	10527	10824
Imi Europe	35642	35472
[illegible]	[illegible]	[illegible]
Imi Italy	30086	30015
[illegible]	22587	22787
Imirend	18847	18843
[illegible]	37288	37284
ING Ind. America	34386	34482
ING Sviluppo Asia	6871	6853
[illegible]	37711	[illegible]
ING Sviluppo Bond	[illegible]	[illegible]
ING Sv. Em. Markets	11827	11853
ING Sviluppo E. M. E.	[illegible]	[illegible]
ING Sviluppo E. (Lit)	6811	[illegible]

Fondo	14-05	13-05
ING Sviluppo E. (Ecu)	5.11	5.10
[illegible]	[illegible]	36762
ING Svil. Int. Globale	25298	25408
ING Svil. Iniziative	31453	[illegible]
ING Sviluppo Mon.	13281	13281
ING Sviluppo OL	[illegible]	27338
ING Svil. Portfolio	50140	50577
ING Svil. Reddito	20678	[illegible]
[illegible]	28086	28480
[illegible]	45656	45740
Intermob. Rendita	21447	22016
Intermoney	13881	13887
Invest. Bond Manag.	[illegible]	11882
Invest. Stock Manag.	22512	[illegible]
Investilibero	13082	13044
[illegible]	36147	36208
[illegible]	34548	34825
[illegible] Int.	24648	25177
Investire Bond	[illegible]	13535
[illegible]	32084	32061
Investire Int.	27086	27279
Invest. Strategic Bond	16671	16723
Investire Int.	21324	21432
Investire Monetario	15371	15389
[illegible]	32530	32508
[illegible]	[illegible]	[illegible]
Investire [illegible]	16402	16406
Italy Bond Manag.	12429	12425
Italy Stock Manag.	21445	21475
Italmoney	13160	13165
[illegible]	10142	10150
[illegible]	14000	[illegible]
Lombardo	37448	38095
[illegible]	[illegible]	[illegible]
Mediceo America	17487	17571
[illegible]	6243	6221
[illegible]	8481	8486
Mediceo Mediter.	23588	23584
Mediceo Monetario	12714	12712
Mediceo Mon. Amer.	11782	11765
Mediceo America Lat.	11768	11860
Mediceo Indice It.	13598	13645
Mediceo Nord Europa	15642	15713
Mediceo Reddito	13864	13864
Mediceo Monet. Eur.	11849	11847
[illegible]	33071	33061
Mida Obb. Impresa	17661	17694
[illegible]	16586	16580
Mida obb.	24625	24621
Monetario Romagest	19547	19546
Multiras	44824	45384
Nagracap. Int.	[illegible]	36760
Nagrarend	14779	14778
[illegible]	[illegible]	36887
Nordfondo	23816	23812
Nordfondo Cash	13287	13285
Nordfondo Area $	12.14	12.15
Nordf. Area D. (Lire)	21218	21326
Nordfondo Area DM	12.10	12.12
Nordf. Area M. (Lire)	[illegible]	11852
Nordf. Gl.Euro (Ecu)	[illegible]	10.31
Nordf. Gl.Euro (Lire)	[illegible]	20032
Novirend	23773	23880
Oasi Az. Italia	21138	21521
Oasi Bond Risk	14418	14420
Oasi Crp. Risk	[illegible]	17777
Oasi Cr. Risparmio	12443	12448
Oasi Cr. Azionario	[illegible]	[illegible]
[illegible] (Lire)	11420	11467

Fondo	14-05	13-05
Oasi Famiglia	11167	11168
Oasi Francoforte	33023	23749
Oasi Gest. Liquid.	12374	12373
Oasi High Risk	16400	16536
Oasi Italian Eq. Risk	26721	27242
Oasi Yen (Lire)	8818	8845
Oasi Londra	13080	13030
Oasi N.Sviz. (Lire)	8628	8646
Oasi Monete (Lire)	9818	9846
Oasi Mon. Italia	14176	14142
Oasi New York	16089	16754
Oasi Obb. Globale	20742	20758
Oasi Obb. Intern.	17635	17688
Oasi Obb. Italia	18085	18087
Oasi [illegible]	16072	16138
Oasi Parigi	22082	22851
Oasi Previdenza Int.	12363	12308
Oasi Tesoreria Imp.	12198	12188
Oasi 3 Mesi	10081	10080
Oasi Tokyo	10080	10051
Occidente [illegible]	10816	16856
Olimpia Azionario	24384	24867
Olimpia Bond	11758	11756
Olimpia Monetario	11663	11662
Olimpia Obblig.	12562	12558
Olimpia Stock	10642	19125
Orione Romagest	8841	8823
[illegible]	13083	13081
[illegible]	13053	13077
Padano Indice Italia	21480	22318
[illegible]	16677	16824
[illegible]	13000	13081
[illegible]	10148	10158
Perfor. Asian Eq.	21544	21543
Perfor. Az. Italia	21677	22137
[illegible]	10148	10147
Perfor. Obbl. Lire	14488	14484
Perfor. Obbl. Est.	13088	13083
Performance Mon. 12	15176	15177
Performance Mon. 3	10676	10675
Performance Plus	11304	11179
Persona Monetario	11027	11025
Persona Reddito	10338	10336
Personal Bond	11796	11820
Personal Lire	17980	17986
PersonalDollaro $	12.70	12.71
PersonalMarco D.M.	11.96	11.96
Personal. Az.	24630	24806
Personalfondo mon.	21846	21844
Phenixfund	23043	25147
Phenixfund 2	24631	24677
Phenixfund Top	23774	24135
Pitagora	17680	17672
Pitagora Int.	13166	13130
Prime M Am.	37426	37437
Prime M Eur	41171	41410
Prime M Pac.	20643	20585
[illegible]	21480	[illegible]
Primecapital	48864	48833
[illegible]	11829	11826
Primeclub az. It.	30822	31372
Primeclub obbl. It.	25808	25865
Primeclub az. Int.	14748	14817
Primeclub obbl. Int.	11902	11934
Prime Emerging M.	[illegible]	13670
[illegible]	[illegible]	[illegible]
[illegible]	28600	32288
[illegible]	23083	23080
[illegible]	13318	[illegible]

Fondo	14-05	13-05
[illegible]	52144	52508
[illegible]	10880	10863
RSA Azionario	24133	24538
RSA Bond	13030	12875
RSA Em. Markets	9848	9825
RSA Equity	10382	10141
RSA Mix	10128	10216
RSA Monetario	11077	11075
RSA Obbligazionario	22010	22027
RSA Small Cap	22176	22485
Putnam Emerg. Markets	N.P.	8872
Putnam Em. Markets $	N.P.	5.17
Putnam Europe Eq.	N.P.	17730
Putnam Eur. Eq. (Ecu)	N.P.	9.13
Putnam Global Eq.	N.P.	15454
Putnam G. Eq. ($)	N.P.	8.88
Putnam Global Bond	N.P.	13823
Putnam G. B. ($)	N.P.	7.42
Putnam Pacific Eq.	N.P.	7888
Putnam P. Eq. ($)	N.P.	4.55
Putnam USA Bond	N.P.	8790
Putnam Usa Bond $	N.P.	5.50
Putnam U.S.A. Eq.	N.P.	14744
Putnam USA Eq. ($)	N.P.	8.40
Putnam U.S.A. Opp.	N.P.	12887
Putnam USA Opp. ($)	N.P.	7.35
Quadrifoglio az.	30325	30792
Quadrifoglio bil.	34172	34529
Quadrifoglio B. [illegible]	12871	12288
Quadrifoglio c. bond	15298	15442
Quadrifoglio int.	18434	18540
Quadrifoglio Monetario	10875	10873
Quadrifoglio obbl.	22638	23084
Quadrifoglio Risparmio	10231	10236
Rendicredit	13178	[illegible]
Rendiras	22080	22308
Risp. Italia az.	30545	30866
Risp. Italia B. I.	26479	34082
Risp. Italia cor.	28186	28806
Risp. Italia cr.	28867	25537
Risp. It. Monetario	10462	10456
Risp. Italia red.	28784	28887
[illegible]	30887	[illegible]
[illegible]	13085	14025
RoloCash	12540	12538
RoloEurope	28154	28158
Roloitaly	30837	21228
[illegible]	30852	30864
Rolointernational	22278	22354
Rolomix	22728	22882
Rolomoney	14288	[illegible]
[illegible]	8479	8517
[illegible]	20174	[illegible]
Sanpaolo Alf. Italia	33645	34271
Sanpaolo Ant. Redd.	17888	17671
Sanpaolo Azioni	31282	31185
Sanpaolo Az. Int. El.	12574	[illegible]
Sanpaolo Az. Italia	16888	17348
Sanpaolo Gover Tr	11129	11127
Sanpaolo Cash	14274	14271
Sanpaolo H. Ambiente	[illegible]	30711
Sanpaolo H. America	17891	18024
Sanpaolo H. Bonds Dol.	10262	10400
Sanpaolo H. Bonds Ecu	10278	10272
Sanpaolo H. B. Fr. Sv.	9845	9858
Sanpaolo H. Bonds	11588	11613
Sanpaolo H. Bonds Yen	[illegible]	[illegible]
Sanpaolo H. Ec. Emerg.	11476	11521
Sanpaolo H. Europa	[illegible]	[illegible]

Fondo	14-05	13-05
Sanpaolo H. Finance	40884	41048
Sanpaolo H. High Risk	18085	18084
[illegible]	[illegible]	18223
Sanpaolo H. Indust.	34273	34407
Sanpaolo H Japan	23250	[illegible]
Sanpaolo H. Pacific	8888	[illegible]
Sanpaolo Junior	30132	30807
Sanpaolo Liquid.	11872	11871
Sanpaolo Ob. Italia	11815	11849
Sanpaolo Ob. It. Et.	10817	10812
Sanpaolo Ob. Es. Et.	10849	10861
Sanpaolo Soluzione 1	[illegible]	10496
Sanpaolo Soluzione 2	10809	[illegible]
Sanpaolo Soluzione 3	11118	11126
Sanpaolo Soluzione 4	10009	10090
Sanpaolo Soluzione 5	41000	41308
Sanpaolo Vega Coupon	[illegible]	12472
Scudo	11881	11898
Sforzesco	14708	14711
Sicilcassa mon.	13488	[illegible]
[illegible]	10848	10864
Symphonia Az. Globale	10874	10812
Symphonia Az. Italia	17751	18085
Symphonia Monetario	10078	[illegible]
Symphonia Obbl. Globale	13298	13312
[illegible]	14291	[illegible]
[illegible]	10513	10513
Vasco De Gama	20785	20780
[illegible]	30436	30880
Venetocapital	24715	24880
Venetocash	19829	19871
[illegible]	16377	16374
Venetorend	23347	23374
Venetoventure	20081	20081
Verde	12947	12940
[illegible]	40811	47283
Zecchino	21572	21980
Zeta Azionario	22467	22487
Zeta Monetario	11153	11153
Zeta Bond	14680	14680
Zeta Obblig.	11340	11340
Zeta Target	10811	10811
Zetabond	27421	27427
[illegible]	33227	33023
[illegible]	33888	34231
Zeta Medium Cap	[illegible]	[illegible]
[illegible]	12382	12382
[illegible]	25137	25123
[illegible]	10865	10848
Zetastock	32671	32881
Zetaswiss	46067	45610
Fondo Ita. vol. sit.	5648.14	5657.22
Fondo Ita. vol. ml.	1026.77	[illegible]
[illegible]	27286.68	27281.74
Capital Italia	[illegible]	125179
[illegible] Global	28271	28446
[illegible]	14054	[illegible]
Fondit. Deutsche Mark	9812	9810
Fondit. Dollar	12127	12129
Fondit. Em. Mark. Asia	5214	[illegible]
Fondit. Eq. Belgio	10140	10251
Fondit. Equity Europe	20204	20250
Fondit. Equity Italy	22740	22825
Fondit. Equity Japan	6251	5244
Fondit. Equity Usa	21300	21420
[illegible]	11852	11851
Fonditalia Yen	7100	7107
Fonditalia Fl. R. Lit.	11213	[illegible]
Interfund Gl. Sector	101089	101121

Fondo	14-05	13-05
Int. Sec. Fund	[illegible]	122412
Italfortune cat. a	[illegible]	108718
Italfortune cat. b	32804	32889
Italfortune cat. c	21598	21580
Italfortune cat. d	[illegible]	22542
Italfortune cat. e	[illegible]	11880
Italfortune cat. f	12884	12884
Europ. Fund E.	44.66	44.84
Rominvest L. Bonds	258613	258618
Rominvest Short T	[illegible]	373424
Rominvest Universal	[illegible]	75882
[illegible]	137851	137846
Rom. O.M.Short 1	325087	328456
Rom. German Index	1816873	1828132
Rom. French Index	[illegible]	1122880
[illegible]	178847	177187
Rom. French Sh. Term	334632	334888
Rom. British Index	22342	22776
Rom. British Bonds	[illegible]	22828
Rom. British Sh.Term	61812	62584
Rom. N. Am. Index	31213	31341
Rom. N. Am. Bonds	30838	30754
Rom. N. Am. S. Term	16322	16621
Rom. Japan Index	1867	[illegible]
Rom. Japanese B	7774	7773
Rom. Jap. Sh. Term	8556	8654
Rom. It. Eq. Index	23883	24086
Rom. It. Sh. Term	57885	57867
Rom. Ecu B. (Ecu)	11.18	11.16
Europa Fund B	48.43	48.44
S.Paolo Obbligaz. Ecu	197.38	197.38
S.Paolo Mo.te Ecu	[illegible]	[illegible]
S.Paolo Actions Ecu	294.35	294.35
[illegible]	1082.53	1082.53
S.Paolo Obl. Fr. FF	1177.21	1172.21
S.Paolo Obl. Inter. FS	1317.4	1317.4
S.Paolo Act. Al. DM	194.89	194.80
S.Paolo Obl. It. Lit.	480848	480848
S.Paolo Act. It. Lit.	349147	349147
Salar's Fixed Inc. Ecu	[illegible]	16.80
Salar's Equity Ecu	21.84	21.88
Salar's It. Eq. Lit.	22024	22052
Salar's L. F. I. Lit.	11808	11793
Salar's B. P. Lit.	12721	12741
Salar's Sh. T. Lit.	[illegible]	11530
Salar's Ev. B. Lit.	19455	19456
[illegible]	183.77	183.77
Globerend Equity	197.85	197.86
Globerend Mix	179.17	179.17
Intpr. Sector Bond Ecu	1150.27	1150.27
Europa F. Obl (DM)	163.43	[illegible]
Europa Fund O. ($)	[illegible]	[illegible]
Oplg. C.F.Gen. Dtl	[illegible]	242.81
Op. C.F.Fr. It. Dtl	[illegible]	255.40
Prime L. Eur. F. Ecu	261	262
[illegible]	10853	10805
Int. Swiss Franc Ecu	9344	9338
Int. Bond Lire Ecu	10661	10630
Int. Floating Lire Ecu	10818	[illegible]
Int. Bond Mark Ecu	10879	10876
Int. Bond Dollar Ecu	10716	[illegible]
Int. Bond Yen Ecu	9877	9876
Int. It. Equities Ecu	17950	17832
Int. Global Eq. Ecu	12309	12384
Int. Blue Chips Ecu	12904	[illegible]
Int. Small Caps Ecu	11476	11537
Int. Japanese Eq. Ecu	7979	7953
Int. European Eq. Ecu	14737	[illegible]
[illegible]	9814	9772

LA PRIMA VOLTA DI PETER SELLARS

Il regista americano Peter Sellars per la prima volta in Italia presenterà a settembre al prossimo Festival Romaeuropa *Tang Xianzu*, capolavoro del teatro epico cinese del XVI secolo.

BOB HOPE REGALA BARZELLETTE

Il comico Bob Hope ha deciso di regalare alla Biblioteca del Congresso di Washington tutte le sue barzellette: sono già consultabili, rigorosamente ordinate per argomento.

Una categoria inventata dai filosofi che si è estesa alla cultura di massa e al costume. Ma quali sono i reali confini con la modernità?

Postmoderno l'età dell'incertezza

Il sociologo Scamuzzi indaga su un fenomeno in cui trionfano il frammento e l'effimero

PENSATE che la ragione possa elaborare e garantire una conoscenze scientifica della realtà? Siete moderni. Vi sembra, invece, che la ragione al massimo fornisca un kit di eterogenee tecniche per stare al mondo? Siete postmoderni. Riconoscete un disegno superiore nella storia? Moderni. Concordate con Fukuyama che dopo il 1989 la storia non ha più senso? Postmoderni. Avete fiducia nella progettualità tecnologica? Moderni. Al contrario temete i rischi tecnologici? Postmoderni. Siete affascinati dal pensiero debole di Derrida e Vattimo? Postmoderni doc. Amate la commistione degli stili architettonici, secondo la concezione di Paolo Portoghesi? Postmodernissimi. Scendete in piazza per difendere il *welfare*? Di nuovo moderni. Vi convincono piuttosto le politiche di *workfare*, per trovare lavoro attraverso la formazione? Moderni radicali.

Anche un capitello corinzio perde la sua forma tradizionale in una ventata di postmodernità

Così svaniscono le sicurezze

Un libro che la Utet manda in libreria in questi giorni, *La modernizzazione e le sue immagini*, del sociologo torinese Sergio Scamuzzi, direttore dell'Istituto Gramsci piemontese, percorre il sottile confine che divide l'idea di modernità da quella di postmodernità. Se la modernità si focalizza in una visione della società e in una teoria dei mutamenti che si oppongono alla tradizione, allo *status quo*, per cui appartengono il suo dominio lo Stato borghese rispetto al feudalesimo, la macchina industriale rispetto alla terra, una morale individuale libera di evolversi in contrapposizione a una rigida morale collettiva, i meriti della professionalità rispetto ai diritti del sangue e dell'onore, che cosa vuole invece dire l'ingresso nel postmoderno? Qualcuno potrebbe osservare che non abbiamo fatto in tempo a essere moderni che ci siamo trovati improvvisamente postmoderni.

All'inizio ci sono stati i filosofi. La categoria della postmodernità è una loro invenzione: di Jean-François Lyotard, di Jacques Derrida, di Gianni Vattimo, per citare gli esponenti più conosciuti delle correnti che hanno messo in discussione la capacità del sapere di rappresentare la realtà. Hanno capovolto la visione del mondo in cui si rispecchiava la società capitalistica e hanno volatilizzato le certezze della modernità, come il prestigiatore trasforma gli oggetti nascosti nel cilindro in un batter d'ali di tortore e colombe. Nel suo libro Scamuzzi si propone di ricostruire il contributo offerto al dibattito sulla postmodernità anche dagli scienziati sociali, ma trova l'origine filosofica della scoperta. Perciò il postmoderno vede la luce (secondo lo schema elaborato dal filosofo Paolo Rossi) in un progressivo logoramento delle posizioni dell'illuminismo, del positivismo, dell'hegelismo, a favore e attraverso varie forme di spiritualismo e scetticismo.

Dietro questa crisi delle certezze si nasconde un rapporto col passato, che diventa oggetto di una libera reinvenzione, evidente soprattutto nell'apporto dato alla cultura postmoderna dalla transavanguardia d'arte e dai movimenti artistici: presa di distanza da un rapporto consequenziale tra forma e funzione, sfiducia nelle finalità pedagogiche dell'arte, rinuncia all'unitarietà dell'opera d'arte, per fare posto al frammento, al minimalismo, all'effimero, all'ironia.

La reinvenzione del passato

La transavanguardia è una manifestazione caratteristica del postmoderno. Un luogo dove è evidente il passaggio alla postmodernità è il museo. Istituzione dove una società collocava la propria visione critica del passato, sia culturale sia sociale, quindi prodotto moderno per eccellenza, il museo è diventato, soprattutto per gli anglosassoni, un luogo di «reinvenzione spettacolare» della realtà, trasformato dall'irruzione del turismo di massa in una dissacrante «riappropriazione della memoria» in forma di esperienza personale. Perciò il postmoderno si presenta come «un vero e proprio clima culturale», in cui tutto diventa labile, ogni fenomeno ha un carattere transitorio. Come galleggiare in un mare d'idee, lasciandosi trasportare dalle onde delle mode. «Gli archetipi del postmoderno - ci dice Scamuzzi - sono infatti la comunicazione, lo spettacolo, i consumi, la televisione».

L'espressione più vistosa è concreta del clima postmoderno, in cui tutti immersi dalla mattina alla sera, dal poster di *Titanic* al *Costanzo Show*, è la cultura popolare di massa e di consumo, che «ha abbattuto ogni frontiera con la cultura d'élite»: l'omologazione dei generi espressivi, la commistione dei consumi culturali, lo scambio tra realtà e *fiction*, la pubblicità che diventa cinema, il cinema che diventa *advertising*, l'arredo dei negozi concepito come opera d'arte, Disneyland, Las Vegas, le fotografie di Toscani, che toccano il cuore per venderlo alla pubblicità, la valorizzazione simbolica del proprio corpo, dagli esercizi ginnici alla *body art* e al *piercing* estremo.

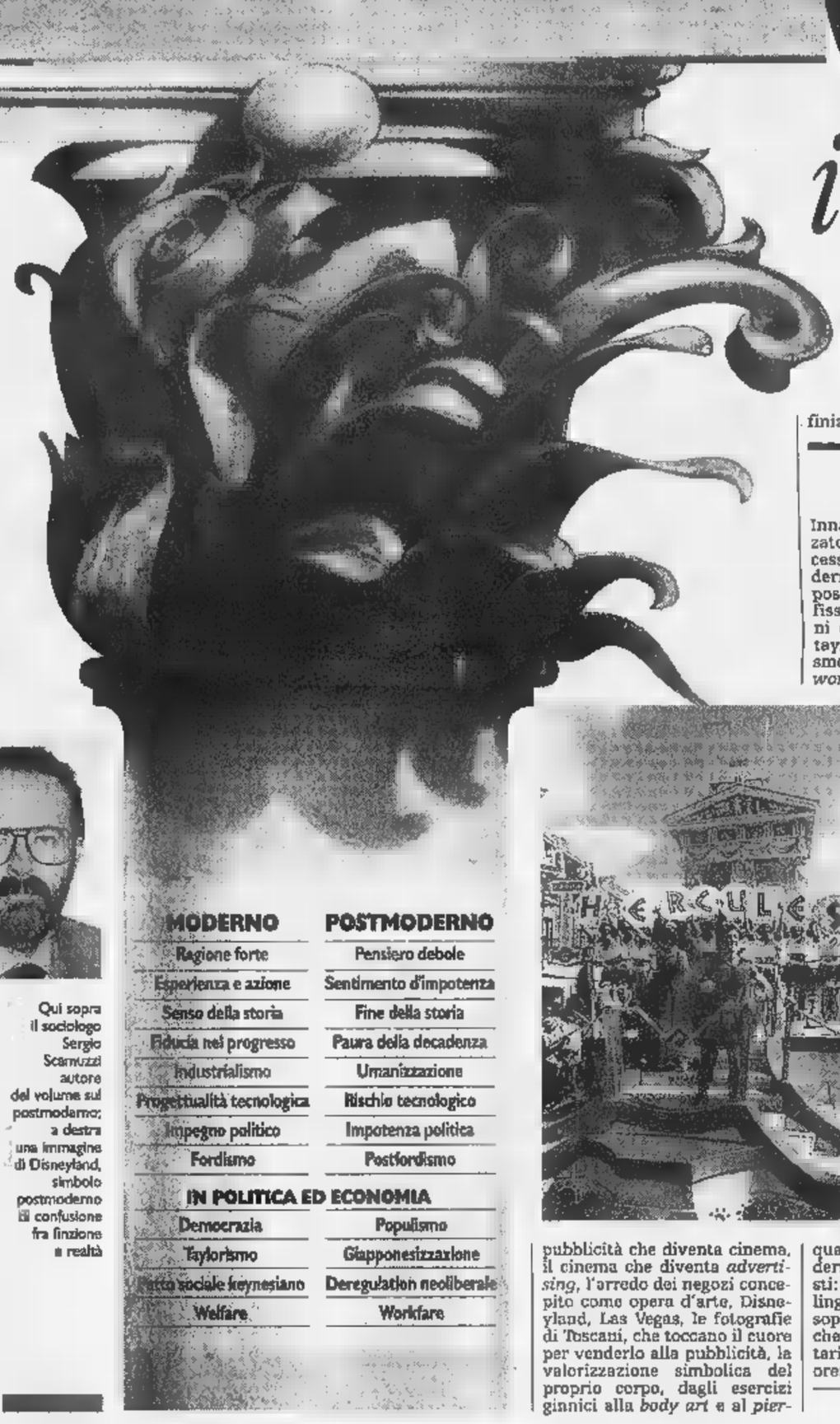

Qui sopra il sociologo Sergio Scamuzzi autore del volume sul postmoderno; a destra una immagine di Disneyland, simbolo postmoderno di confusione fra finzione e realtà

MODERNO	POSTMODERNO
Ragione forte	Pensiero debole
Esperienza e azione	Sentimento d'impotenza
Senso della storia	Fine della storia
Fiducia nel progresso	Paura della decadenza
Industrialismo	Umanizzazione
Progettualità tecnologica	Rischio tecnologico
Impegno politico	Impotenza politica
Fordismo	Postfordismo
IN POLITICA ED ECONOMIA	
Democrazia	Populismo
Taylorismo	Giapponesizzazione
Patto sociale keynesiano	Deregulation neoliberale
Welfare	Workfare

Cosa fa Moretti quando in *Aprile* si avvolge nel lenzuolo di giornali, se non fotografare il postmoderno?

Qual è stato il contributo dei sociologi alla definizione della postmodernità?

Tv e consumi i nuovi archetipi

Innanzi tutto, hanno organizzato una sistemazione del processo sfociato nella postmodernità e hanno elaborato opposizioni che consentono di fissare il fenomeno in immagini eloquenti: dicotomie come tayloriismo (moderno) e toyotismo (postmoderno), *welfare* e *workfare*, patto sociale keynesiano da una parte, deregulation neoliberale del mercato dall'altra. In secondo luogo, hanno moderato l'estremismo dei filosofi: «Se prendi sul serio Derrida e Lyotard, ogni sapere sarebbe ridotto a retorica persuasiva, senza capacità di conoscenza del reale - spiega Scamuzzi -, secondo sociologi come Giddens e in parte Bauman le definizioni nate dalla ricerca empirica sviluppano visioni della realtà che entrano in circolo nell'opinione pubblica e diventano operative, producono esperienze. Perciò propongono un'altra categoria: la modernità radicale, quasi faccia buona del postmoderno. Pensiamo agli economisti: inglobano la realtà nei loro linguaggi e nelle loro teorie, ma sopra le loro definizioni teoriche si fanno le politiche monetarie e del lavoro, l'Euro e le 35 ore».

Alberto Papuzzi

MATTELART

A comunicare si impara

COME è stata inventata la comunicazione? L'idea distratta che la comunicazione appartenga al mondo degli uomini fin dalle prime remote forme di organizzazione sociale, ma secondo Armand Mattelart, il maggiore scienziato francese di comunicazioni, anch'essa è stata inventata, come la ruota, la bussola e la macchina a vapore. Conosciuto in Italia per il fortunato manuale, *La comunicazione mondo*, lo studioso francese ha dedicato alla sua originale intuizione l'ultimo saggio, intitolato appunto *L'invenzione della comunicazione*, edito dal Saggiatore, da domani in libreria. Il saggio è contemporaneamente una storia della comunicazione in età moderna, con ampie esemplificazioni, e un'analisi delle varie impensabili forme in cui può articolarsi.

L'ipotesi di Mattelart è che la comunicazione sia la forma materiale che assume la ragione nella modernità. Da quando s'inizia il dominio della ragione nell'Europa dei Lumi, si disegnano le strutture teoriche e materiali che la fanno circolare, nello spazio e nel tempo, come il sangue fluisce nel corpo. Perciò il libro di Mattelart parte dalle reti di strade e dai canali navigabili che nella Francia del Seicento pongono le basi per trasformare un territorio frammentato in un potente Stato nazionale e arriva a includere, passando per il pensiero strategico militare, gli apparecchi registratori delle cadenze umane inventati dal fisiologo Etienne Marcy e l'organizzazione tayloristica del lavoro parcellizzato, come espressione del dominio esercitato dalla razionalità sulla manualità. **[a. p.]**

Parigi, Cesare Romiti consegna le borse di studio ai figli dei dipendenti Fiat

«Studiate, sarete più liberi»

STUDIATE. Studiate dando un senso profondo alla fatica che vi viene richiesta, cogliendo anche tutto ciò che c'è di bello, di interessante, di divertente nell'aprire gli occhi sul mondo e nel sentirsi più liberi». Lo sguardo al futuro e la staffetta tra generazioni, la rincorsa tecnologica e le basi culturali sono stati al centro del discorso del presidente della Fiat Cesare Romiti, che ieri a Parigi, nella sede dell'Automobile Club, ha consegnato le borse di studio ai figli di dipendenti del Gruppo che lavorano in Francia.

Quella parigina è stata la prima di una serie di cerimonie che si ripeteranno in tutti i principali Paesi del mondo nel quale opera la Fiat. Istituite dal Consiglio di amministrazione per lauree, lauree brevi e diplomi di scuola superiore, le borse di studio vanno a 533 studenti in undici Stati: Italia, Argentina, Belgio, Brasile, Canada, Francia, Germania, Gran Bretagna, Polonia, Spagna e Stati Uniti.

Ricordando ai giovani che in giugno lascerà la presidenza, ha detto Romiti: «E' l'ultima occasione che ho, almeno nella mia veste ufficiale, di incontrare voi e i vostri genitori». Ha rimarcato il «distacco da qualcosa che ci è caro e a cui abbiamo dedicato tempo, energie, passione». Ma alla nostalgia ha abbinato la serenità per aver visto frutti. E ha detto: «Da questo punto di vista non c'è molta differenza tra il mestiere di genitore e quello di capo di un'azienda». E, nel secondo ruolo, ha sottolineato l'orgoglio di lasciare «uomini di grande qualità, forti nel carattere, determinati negli orientamenti e preparati alle sfide del futuro».

Quanto a conoscenze e competenze, ha detto Romiti: «Dobbiamo mettere in conto che il lavoro incessante della scienza, gli avanzamenti delle tecnologie, il modificarsi delle relazioni economiche, la cultura che si sviluppa all'interno stesso delle aziende rendono spesso rapidamente obsolete molte delle cose che abbiamo studiato». Per questo oggi si parla di società della conoscenza: «Una società nella quale è indispensabile smettere mai di studiare, capire, confrontarsi, arricchire la propria cultura». In parallelo, nel lavoro, è una persona si chiede «un'intelligenza viva, flessibile, pronta a captare subito i nuovi segnali e a capire come reagire».

Dunque, si domanda soltanto professionalità, anche «polivalenza, elasticità intellettuale, apertura al mondo, disponibilità a mettersi in gioco». Si chiede di «saper dialogare, cioè saper comunicare e soprattutto ascoltare, con altre culture. Conoscere le lingue e saper utilizzare le tecnologie informatiche». Quanto ai comportamenti, Romiti invita a saper «assumere le proprie responsabilità, saper lavorare in gruppo, essere propositivi nell'attività di ogni giorno». In quest'ottica lo studio è una via verso la libertà.

Libertà e responsabilità: «Chi guida un'impresa deve far sì che questa sia sempre più efficiente, innovativa e orientata al miglioramento continuo in una prospettiva di sviluppo di lungo periodo». Ma l'impresa deve anche dedicarsi alla formazione. Allora, tutti insieme - politica, scuola, imprese - si affronta la sfida comune del progresso della società civile, affinché «i nostri giovani possano trovare un lavoro adeguato alla loro preparazione e alle loro legittime aspirazioni». **[s. c.]**

Carla Cerati
GRAND HOTEL RIVIERA
«Di nuovo "il mondo salvato dai ragazzini?"»
Marisa Rusconi, *L'Espresso*
ROMANZO
EDIZIONI FRASSINELLI

DISCUSSIONE. A Reggio Emilia i giovani autori «fatti a fette» dagli ex del Gruppo '63

La nuova scrittura? Acqua e sapone

Dopo scandali e cannibali, sperimentalismo di massa

REGGIO EMILIA
DAL NOSTRO INVIATO

Le immagini forti, a volte ben riuscite, naturalmente non mancano: da Silvia Magi, ventisei anni di Ancona, che scrive «i loro corpi, [illegible], si trovano nel cimitero che la mia fica ha scavato per loro» al godibile virtuosismo sul turpiloquio da caserma di Elvio Zentile: forse il più apprezzato dai critici nella prima tornata di «Ricercare '98», l'appuntamento annuale con le «nuove scritture» organizzato da Nanni Balestrini, Renato Barilli, Giulio Mozzi, Ivano Burani, Giuseppe Caliceti, Massimo Canalini, Laura Lepri.

Ma questa volta la rassegna voluta dai «padri» dello sperimentalismo italiano insieme a scrittori di tutt'altra formazione non cavalca nessuna ondata di truculdismo giovanile o editoriale. In qualche modo torna alle origini, nel segno della «sperimentazione» dei linguaggi, dopo i fasti dei «cannibali» e lo «scandalo», l'anno scorso, di Simona Vinci [illegible] il suo libro terribile di bambini altrettanto terribili. Anzi, Barilli parla volentieri di «acqua e sapone» e di «minimalismo», e quasi miracolosamente [illegible] risuona il nome di Quentin Tarantino, il regista da tempo più presente nelle discussioni letterarie.

Quali sono, allora, i segni delle «nuove scritture» che Reggio Emilia riesce comunque ogni anno a lanciare [illegible] un certo fiuto editoriale mass-mediatico? I sedici testi prescelti per [illegible] letti e discussi in pubblico sono difficilmente accostabili. Molti rivelano una decisa volontà di arrotare i linguaggi, di giocare con i canoni del parlato delle avanguardie. Per Nanni Balestrini si può parlare sì di sperimentalismo, ma «di massa», anzi come ci spiega «di uno sperimentalismo che non rinuncia a comunicare», ovvero tutto l'opposto di quel che facevano ai tempi del Gruppo '63, quando il disturbo della lettura era semmai intenzionale per annunciare una situazione di «non comunicazione».

Molto più cauto Giulio Mozzi, per il quale i giovani scrittori semplicemente attingono dai vari possibili «musei», ivi compreso quello dell'avanguardia, utilizzandoli liberamente. Avanti con le metafore, allora. Per Maria Teresa Zoni, quarantenne varesina, «Milano ci era caduta addosso come una marmellata», mentre un personaggio di Cristina Raimo, ventottenne romana, si sveglia «come un angelo sparato con un cannone da un abisso». Stefano Jorio, 27 anni di Ancona, gaddeggia con piglio ribaldo e Tommaso Leoni (24 anni, da Treviso) non resiste alla tentazione di raccontare così un consiglio dato con notevole insistenza: «Che si decida a impinguarsi, che metta su qualche po' di ciccia, glielo martello a ogni piè sospinto».

E' nascosto fra questi nomi il «buon libro» giovanile del prossimo autunno? O sarà magari quello di Stefano Massaron, che uscirà per Einaudi nella collana «Stile libero» di Severino Cesari e Paolo Repetti, coppia fissa a Reggio Emilia? E ancora toccherà a Tommaso Pincio, non appena abbia trovato un editore? Lo scrittore romano è, [illegible] si evince dallo pseudonimo prescelto, un grande ammiratore di Thomas Pynchon, autore americano scorbutico (gli anglosassoni hanno un termine più gentile: reclusive) e misteriosissimo. A lui ha dedicato un romanzo alla Blade Runner ambientato a Berlino fra i replicanti.

Ma forse la letteratura è sempre, in maggiore e minor misura, un affare da replicanti. E anche gli scrittori annusati dal ponte di comando «Ricercare» non sfuggono alla regola. Quel che è certo è che confermano la tradizione tutta italiana - e non solo italiana - della diffidenza nei confronti del raccontare storie. Pagine costruite con abilità, grande attenzione al linguaggio, meno alla narrazione. Lo «sperimentalismo di massa», bella immagine di Balestrini, sarà [illegible] uno slogan fortunato, un tormentone stagionale, e qualcosa di più? E soprattutto, ci libererà dall'ossessione cinematografica? Non è detto. Anche se non risuona il nome di Tarantino, c'è una bella tavola rotonda con Ammaniti, Nove, Rezza e altri sul tema: «Cinema e [illegible] scritture». E verrà proiettato *L'ultimo capodanno*, il film tratto da Ammaniti e ritirato dalle sale in [illegible] batter d'occhio per carenza di pubblico. I segnali sono contraddittori. Non resta che attendere, controllando le uscite editoriali e magari il sito che «Ricercare» ha su Internet, ospitato nelle pagine di Raisat. L'indirizzo elettronico è www.raisat1.rai.it: sono a disposizione fino al 15 giugno tutti i testi letti a Reggio Emilia e c'è la possibilità di fare osservazione e commenti direttamente in rete.

Intanto affluiscono i critici: fra gli altri Franco Cordelli, Roberto Barbolini, Loredana Lipperini, Renato Minore, Edoardo Sanguineti, fino a Vittorio Spinazzola che guiderà la tavola rotonda conclusiva di domenica e con le «neoavanguardie» [illegible] è [illegible] stato tenero. La consegna per tutti è fare possibilmente a fette gli autori che presentano i loro testi: nel senso di passarli ai raggi X. E' successo ad esempio a un giovane di Vicenza, Giovanni Battista Gianello, che è visto «bocciare» [illegible] scritto, definito impietosamente un tema scolastico, [illegible] promuovere a testo letterario l'ironico curriculum che gli aveva fatto precedere. Era contento lo stesso. Basta partecipare.

E in [illegible] partecipazione, va segnalata la presenza fra i sedici autori anche di Geraldina Colotti, condannata (in semilibertà) per appartenenza alle Brigate rosse. E' una scrittrice interessante, ma va detto che di questi tempi gli ex Br sono davvero come il prezzemolo.

Mario Baudino

Nanni Balestrini e (a destra) Giulio Mozzi

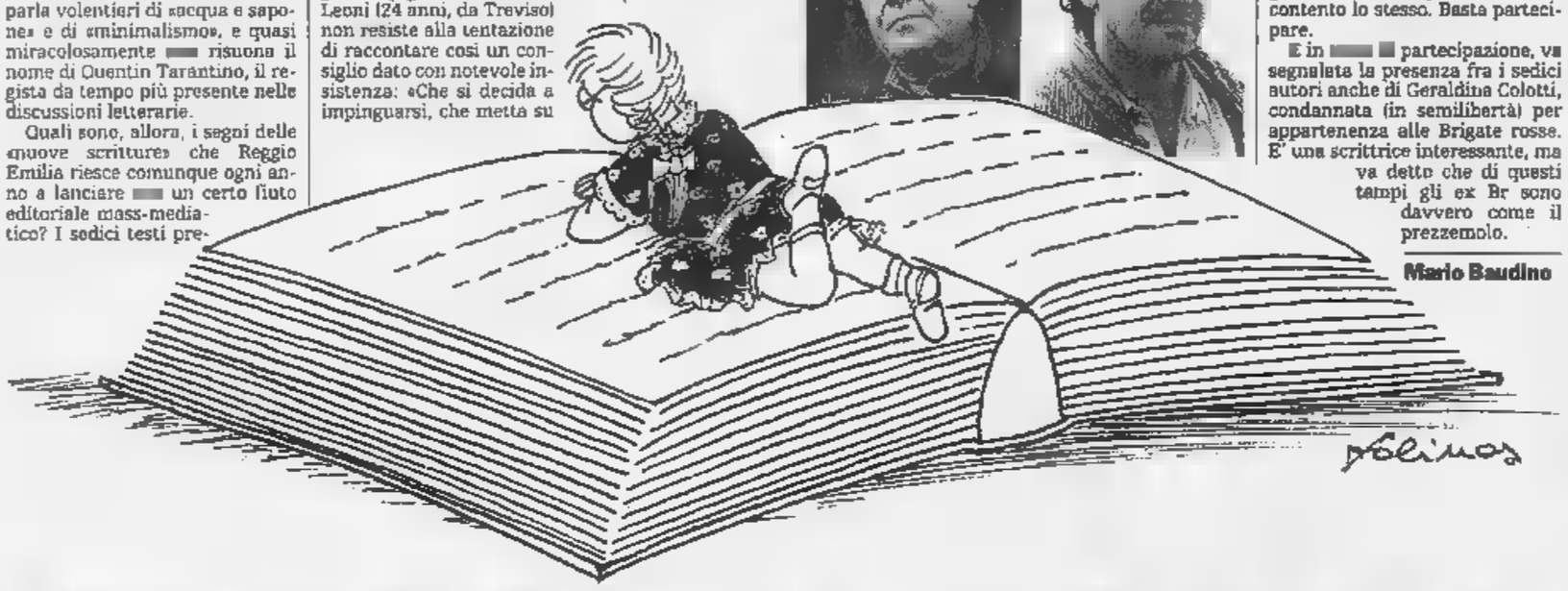

L'addio allo scrittore eremita

Charrier, poesia lontano dal mondo

PROPRIO ieri avrebbe dovuto vedere le prime copie del suo [illegible] libro, *Tom. Autobiografia a quattro zampe*, che gli pubblica l'editore milanese Laura Rangoni. Non ha fatto in tempo. Se n'è andato giovedì mattina, consumato dal cancro a 61 anni, Sergio Charrier, il poeta della valle fantasma, l'ultimo abitante rimasto [illegible] tutto il Vallone di Bourcet. La sua storia, raccontata quattro anni fa dalla *Stampa*, [illegible] affascinato i lettori: un eremita che quasi quarant'anni fa, dopo il servizio di leva in Marina, si [illegible] ritirato nella baita natale, in Alta Val Chisone, a 1337 metri, [illegible] luce e senza acqua corrente. A coltivare un misero orto, a raccogliere i frutti del bosco e [illegible] di frodo, per le [illegible] necessità vitali. Solo nella natura, con i suoi libri. E con la sua vecchia Olivetti.

Sergio Charrier, 61 anni

Da qualche tempo gli faceva compagnia Tom, il cane protagonista dell'ultimo libro, [illegible] narrante in prima persona a cui Charrier, nell'avvertenza che apre il volume, sostiene di [illegible] soltanto prestato la propria opera [illegible]. Un libro dedicato «a tutti i cuccioli d'uomo», [illegible] con squarci di poesia e aperture filosofiche. Fin dall'epigrafe: «Il pensare è il dono più grande, e Sapienza consiste nel dire la verità e nell'agire secondo Natura, e lei dando ascolto... Agli uomini tutti è dato conoscere [illegible] stessi e riflettere» (Eraclito di Efeso, VI-V secolo a. C). Charrier [illegible] così: lettore onnivoro e autodidatta, trascorreva senza forzature dai classici ai contemporanei, dal mito greco e Marx e Engels, dai pensatori antichi a Lévi-Strauss. Una volta, camminando dietro di lui in montagna, gli citavo l'*aga theothen*, il motivo dell'invidia degli [illegible] che segna le tragedie sofocles. Mi interruppi: ma no, dissi, non è Sofocle... Lo so, è Eschilo, rispose lui senza badarci, e continuando a camminare riprese il filo del discorso.

[illegible] sua solitudine puntigliosa e gelosamente difesa, Charrier scrutava i boschi e gli animali (al centro del suo primo libro, *Il paese [illegible] cristi*, una raccolta [illegible] racconti uscito nel '94 da Cesviet) e teneva d'occhio i destini dell'uomo. Aggiornato su tutto quel che accade quaggiù, a Babilonia, al corrente perfino del gossip politico grazie ai vecchi giornali che ogni tanto gli portava qualche amico [illegible] a [illegible] radio a batteria. Tutto quel mondo l'aveva rinnegato: «Merlate zanne, / iene ridenti / contro il cielo (...). Tra le pareti / dell'egoismo / comune casa / non vi sarà mai, / [illegible] solo tombe: / muri del pianto», scriveva tre anni fa in quello che è il suo libro migliore, *Tra le dita*, una silloge di poesie e aforismi uscita in edizione semiclandestina da Ephedra, impreziosita dalle tavole [illegible] suo amico artista Mario Borgna. Versi a volte ingenui e inconclusi, a volte sorprendentemente cesellati, con un uso suggestivo di ossimori e sinestesie. E [illegible] un'attenzione particolare, sempre, per la sua Bourcet: «Scheggia di Universo / infissa nel mio petto, / fa[illegible] abbandonato / che non conosce più volo. // Solo inerte pietra / culla ormai di rovi / ma [illegible] pur s'annida, / tra [illegible] / la poesia».

Charrier è andato a cercarla in alto, la poesia. E qualche volta l'ha incontrata. Questa mattina tornerà a casa, nel cimitero di Chasterain - l'estrema frazione del Vallone, sopra la sua Balmetta - dove da decenni non seppellivano più nessuno. Ora la valle è tutta dei fantasmi.

Maurizio Assalto

[illegible] AL GIORNALE

Leopardi e i ragazzi d'oggi, Lavia e l'arte «inutile»

Alla ricerca del fuoco elettrico

Il seguente brano è nello *Zibaldone* di Giacomo Leopardi. Lo vorrei dedicare ai giovani di oggi: «Sebbene è spento nel mondo il grande e il bello e il vivo, [illegible] ne è spenta in noi l'inclinazione. [illegible] è tolto l'ottenere, [illegible] è tolto né possibile a togliere il desiderare. Non è spento [illegible] giovani l'ardore che li porta a procacciarsi una vita, e a sdegnare il nullità e la monotonia. Ma tolti gli oggetti ai quali anticamente era rivolto questo ardore, vedete a che [illegible] li debba portare e li porti effettivamente. L'ardor giovanile, cosa naturalissima, universale, importantissima, una volta entrava grandemente nella considerazione degli uomini di Stato (...) ma ora [illegible] entra più nella bilancia dei politici e dei reggitori (...). Fra tanto ella esiste ed opera senza direzione nessuna, senza provvidenza, senza esser posta a frutto (opera perché quantunque tutte le istituzioni tendano a distruggerla, la natura [illegible] si distrugge, e la natura in un vigor primo freschissimo e sommo com'è in quell'età) e laddove anticamente era [illegible] materia impiegata e ordinata alle grandi utilità pubbliche, ora questa materia così naturale e inestinguibile divenuta estranea alla macchina e nociva, circola e serpeggia e divora sordamente come un fuoco elettrico, che non si può sopire [illegible] impiegare in bene né impedire che non iscoppi in temporali [illegible] tremuoti ecc. (1 agosto 1820)».

Chiedo agli squattars e ai «tranquilli» loro coetanei: dov'è «l'ardore» [illegible] cui parla Leopardi? Ce l'avete in voi? Come lo utilizzate? Che cosa volete farne? Quella passione va portata in cuore tutta [illegible] vita. E debbono averla in particolare i politici: per occuparsi del bene comune.

L. A., Cuneo

Punto [illegible] e spazio [illegible]

Per evitare equivoci, circa la mia intervista sul teatro pubblicata dalla *Stampa*, mercoledì 13 maggio, dal titolo «Lavia: costruisco un teatro, sarà bellissimo, anzi inutile», vorrei precisare che il concetto di «inutilità» cioè di «non utilizzabilità» [illegible] si riferiva alle strutture architettoniche o ai teatri in genere, diciamo «all'italiana», la cui importanza è indiscutibile, ma riguardava un «concetto» di arte: arte del teatro.

Allora, facevo un paragone, [illegible] vogliamo paradossale, fra il «gesto artistico» dell'attore e lo «scolabottiglie» di Duchamp. In questo senso: nel momento in cui lo scolabottiglie non può più essere utilizzato come scolabottiglie e diventa, in quanto oggetto, «inutile», quello scolabottiglie può diventare opera d'arte. Così, il gesto (corporale o vocale) di un attore può diventare arte nel momento in cui quel «gesto» non può essere utilizzato (cioè diviene «inutile») al di fuori di quel contesto che è, appunto, il rapporto intimo e misterioso tra attore e spettatore: il Teatro.

Questo rapporto avviene in uno spazio ideale, in [illegible] «punto zero» indefinibile, inafferrabile, inutilizzabile. Da qui il discorso sulla modificazione del pubblico, dello spazio architettonico, e del rapporto tra attore e spettatore in uno spazio fisico, assume un valore diverso e più complesso.

In altre parole: ogni «gesto» è fatto di due parti: «implosione» ed «esplosione». Io penso che il mistero dell'arte è nel mezzo [illegible] quei due estremi, in un «punto zero» indefinibile, inutilizzabile. Inutile. Come lo «scolabottiglie» di Duchamp. Mai e poi mai riterrei inutile la costruzione di un teatro per una Istituzione pubblica che, al momento, dispone solo di una sala (bellissima [illegible] il Teatro Carignano) limitata nel [illegible] di posti e nella quale ogni tentativo di modifica spaziale del rapporto attore-spettatore significherebbe una ulteriore, problematica riduzione dei posti per gli spettatori.

Gabriele Lavia
direttore del Teatro Stabile di Torino

LA LETTERA DI O.d.B.

Egregio Signor Del Buono, ormai è un dato che mi sembra certo: siamo in Europa. Immaginiamo con molto ottimismo di restarci, dato l'astronomico debito pubblico ammontante a 2,2 milioni di miliardi di lire che grava sulle nostre teste. Mi sto chiedendo quali siano i vantaggi di questa nuova realtà, non tanto per il Paese, quanto per me stesso e per tutti gli altri milioni di italiani a me consimili. Finora io ho registrato solo svantaggi, a cominciare dalla tassa che, a quel che sembra, ci sarà restituita nel 1999 per il 60% a rate e presumibilmente senza interessi...

ing. **Giovanni Bordoni**, Torino

Ma quanto ci costa l'Europa

GENTILE Ingegnere, la penso proprio [illegible] lei che sostiene: «Le dico che, a questo riguardo, rinuncerei ben volentieri a questa restituzione, ci metterei la firma, [illegible] fossi sicuro che poi per rimanere in Europa non ci verranno imposti nuovi balzelli diretti od indiretti che siano. C'è poi la revisione delle auto ogni 4 e 2 anni anziché 10 e tutte le nuove norme per adeguarci all'Europa come fu per gli impianti elettrici, per quelli del gas, ecc. ecc. ecc... Tutti adempimenti questi, grandi e sacrosanti, ma che mi portano via tempo. Io, cerco vantaggi e finora non ne ho trovati soprattutto perché ci adeguiamo agli altri solo dove e quando ci fa comodo. Corrotti e ladri continuano a circolare liberamente da noi ridendosela alle spalle dei cittadini di questo risibile Stato. Altrove, il più delle volte, costoro sono nel posto che più gli si confà. Gli evasori fiscali continuano ad evadere [illegible] massimo modo perpetrando un sistema che prospera solo da noi. Fra abusi edilizi il degrado ambientale offre misteri quasi sempre ignorati e poi risolti con condoni; fatti apposta per portare soldi nelle casse dello Stato, ma congegnati in modo tale da rovinare sempre più il Paese, condoni che altrove sono del tutto sconosciuti...».

Gentile Ingegnere, non mi rallegra affatto aver previsto da tempo che il peggio dovesse (deve?) ancora arrivare. Come a punirci per l'eccessiva debolezza e ignavia, la Natura parrebbe degnarsi di prendere in considerazione lo sciagurato comportamento della nostra [illegible] Ma queste [illegible] superstizioni e presunzioni di valere qualcosa. Ho detto «parrebbe», scherzando con il mio solito cattivo gusto, ma questi sconvolgimenti terra e acqua si muovono con un'ossessiva ostinazione. E noi italiani servi come padroni, non sappiamo fare altro che chiacchiere, parliamo, parliamo, parliamo accusandoci di incuria, d'incapacità, errori ed orrori, ma non sappiamo addossarci una per una le nostre vergogne.

[illegible] **del Buono**

Ma il [illegible] Torino non era antipatico

Vorrei rispondere [illegible] i fatti alla frase [illegible] sig. Marcello Lippi «La Juventus è antipatica perché vince molto».

Ho 70 anni, e questi fatti si sono svolti tanti anni fa. Ai tempi ero poco più che una bambina e abitavo a Firenze. Come si sa la squadra che all'epoca vinceva molto era il Grande Torino. A Firenze si disputò un incontro internazionale e l'Italia giocava (se la memoria non mi tradisce) contro la Svizzera. In campo per l'Italia la maggior parte dei calciatori proveniva dal Grande Torino e, ad ogni azione meritevole di applauso, i tifosi fiorentini urlavano «Forza Italia Forza Toro». C'era ammirazione e stima, [illegible] invidia e tanto meno antipatia. Come vede, caro sig. Lippi, per meritarsi il rispetto dei tifosi delle altre squadre, anche se si vince molto, la cosa importante è come si vince.

Marisa Audisio
Torino

L'atomica indiana

L'articolo di Pierluigi Battista («Chi ha visto quelli di Mururoa») è fantastico. In esso, la sindrome oftalmica [illegible] giornalismo italiano manifesta nella sua estrema forma patologica: *ciò di [illegible] non leggo e non scrivo semplicemente non esiste*. Sostiene Battista, a proposito degli esperimenti nucleari indiani, che non vi sarebbe stato «nessun accenno [illegible] presenza dei Verdi italiani». Ovviamente, si tratta di un falso: i Verdi italiani hanno organizzato, nel corso di una settimana, due manifestazioni davanti all'ambasciata indiana, in via XX Settembre, a Roma; hanno presentato interpellanze, interrogazioni e mozioni in Parlamento; hanno promosso, [illegible] tutta Italia, decine di iniziative contro quegli esperimenti nucleari. Il fatto che *La Stampa* non vi abbia dedicato una sola riga non significa - ve lo giuro - che quelle iniziative non vi siano state.

Scrive ancora Battista che i Verdi italiani sarebbero [illegible] «prima impegnati con maggior profitto a inserire negli organigrammi delle ferrovie dello Stato e della Rai esponenti (...) che godono della fiducia del Sole che ride, poi coinvolti nella grande ridistribuzione di potere ministeriale innescata dalla catastrofe della Campania».

Questa battuta ha due gravi limiti: è copiata - il che mi sembra imperdonabile - ed è maramalda. Ai Verdi si rimprovera di essere piccoli e deboli (e questo, [illegible] è noto, rende più agevole il maramaldeggiare) e, insieme, di voler contare di più. Ci si accusa di non urlare abbastanza in difesa dell'ambiente e, allo stesso tempo, di alzare troppo la voce quando lo facciamo. Insomma, quello dei nostri critici mi sembra un atteggiamento comodo, comodissimo.

Che, poi, nella misura e nel movimento eco-pacifista italiani vi siano residui di «indignazione selettiva» è indubbio. Ma, a mio avviso, le ragioni non [illegible] quelle, così semplici, indicate [illegible] Battista. Se ne dovrebbe discutere, certo, più e meglio, lo stiamo facendo da anni (comprensibilmente ignorati dalla grande stampa), [illegible] per progredire nel dibattito bisognerebbe evitare pregiudizi e stereotipi.

A proposito: ieri, abbiamo manifestato davanti all'ambasciata pakistana, a Roma. Battista non c'era. O è d'accordo con i minacciati test nucleari del Pakistan o non era informato della nostra iniziativa. In questo caso, la prossima volta mi preoccuperò di avvertirlo.

senatore **Luigi Manconi**, Roma

Primo. Chiunque è in grado di constatare che il fragore delle proteste per gli esperimenti nucleari indiani non è nemmeno lontanamente paragonabile a quello suscitato dagli esperimenti nucleari francesi. Secondo. Si maramaldeggia sui deboli e i perdenti, ma i Verdi italiani hanno vinto le elezioni assieme all'Ulivo e stanno brillantemente al governo assieme ai partiti dell'Ulivo. Terzo. Effettivamente la battuta sugli organigrammi non è nuova. E' perciò da considerarsi infondata? [p. bat.]

Il ricorso di [illegible]

In merito alla fornitura di 80 motocicli al Corpo dei Carabinieri da parte dell'azienda Bmw, Moto Guzzi desidera precisare che il Consiglio di Stato, così come il Tar del Lazio in precedenza, si [illegible] solo espressi sulla opportunità di sospendere la gara e quindi la fornitura. Il ricorso di Moto Guzzi nella sua complessità verrà discusso nella prossima udienza davanti al Tar del Lazio.

Eleonora Scali, Mandello Lario
Ufficio stampa Moto Guzzi

La lettera vanno inviate a:
LA STAMPA
Via Marenco 32, 10126 TORINO
fax 011 - 6568924
e-mail lettere@lastampa.it

In mostra a Torino le foto dello scrittore giramondo: dalla Patagonia all'Africa, dall'Afghanistan ■ Giava

Chatwin, istantanee dall'inquietudine

L'avventura tra moschee e deserti

224 immagini, molte delle quali mai viste prima, provenienti dalla collezione della moglie Elizabeth. Le ha scelte Roberto Calasso

Qui a lato Maria Reiche, a destra Chatwin in Patagonia al tavolo di ■■ famiglia gallese. (COPYRIGHT THE ■■ BRUCE ■■)

TORINO

LA cosa migliore è camminare. Dovremmo seguire il poeta cinese Li Po "nelle fatiche del viaggio e nelle molte diramazioni della via". Infatti la vita è un viaggio attraverso un deserto»: queste parole di Bruce Chatwin aprono la mostra «Sentieri tortuosi. Chatwin fotografo» che raccoglie 224 istantanee scattate dallo scrittore nei suoi vagabondaggi da un capo all'altro del mondo. In gran parte non erano mai state viste prima: le ha messe a disposizione la moglie Elizabeth (compare anche lei, dal finestrino d'un autobus affollato in Perù). Il titolo viene dai ricordi di famiglia: «Lo zio Robin, suonatore di fagotto, sosteneva che in anglosassone *chattewynde* volesse dire sentiero tortuoso».

A organizzare la ■■■ (aperta al pubblico dal 21 maggio) è la Galleria d'Arte Moderna in collaborazione ■■ l'Associazione Amici Torinesi dell'Arte Contemporanea che prosegue così il ciclo «La fotografia vista da...», avviato ■ metà degli Anni 80. In questo caso le scelte sono di Roberto Calasso. Lo scrittore-editore, anima dell'Adelphi (che pubblica anche il catalogo), ha individuato un percorso ■ nove tappe sulle ■■ di Chatwin: «Ha sempre usato la macchina fotografica come una sorta di taccuino visivo, ■ parallelo ai celebri quaderni di tela cerata che sempre lo accompagnavano e che sono il vero laboratorio della sua opera letteraria». Le immagini diventano così una sorta di contrappunto alle citazioni.

La prima sezione è dedicata al deserto, ci sono orme ■■■ perdute nelle dune africane e le linee di Nazca, in Perù. In quella successiva, «Passando», ci sono immagini ■■ riose, come il televisore riciclato in gabbia per uccelli in una vetrina di Lisbona o la macelleria ■ Herat con le carni appese ai ganci all'ombra di ■■ stuoia, il mercato del pesce di Istanbul e i camion che sembrano presepi sulle strade africane. E proprio «L'Africa che amavo...» è il tema della terza sezione: «Ricordo il vento del deserto che frusta le acque verdi; il cielo rivestito da ■■ lamina azzurro violento; le donne enormi che dondolano per la città nei boubous di indaco chiaro,...».

Ingranaggi, sagome di mulini ■ ■■■ contro ■■ cielo bianco ■ nuvole, una grotta ■■i pipistrelli e ■ bandiere della preghiera a Giava sventolano nella sezione «Jules Verne non mi è mai piaciuto». Io sono convinto, si legge negli appunti di Chatwin «che il reale è sempre più fantastico del fantasioso».

«Incontri» ha per protagonista Maria Reiche, ■■■ matematica ■ geografa tedesca, alta e quasi scheletrica, che ha passato circa la metà ■■ suoi 72 anni nel deserto peruviano a studiare il monumento archeologico conosciuto col nome di "linee Nazca"».

Non poteva ■■■■ un capitolo «In Patagonia». A far scoprire questo lembo estremo ■ tragico del continente americano è stato proprio l'omonimo best seller: utile corollario, le fotografie ne restituiscono però solo in parte le suggestioni. «Nessun suono tranne quello del vento, che ■■■ tra i cespugli spinosi e l'erba morta, nessun segno di vita all'infuori di un falco e di uno scarafaggio immobile su ■■a pietra bianca». Si vede lo scrittore al tavolo d'una famiglia gallese, ci sono il nascondiglio di Butch Cassidy ■ Cholila, ■ ■■■ ■ Charlie Milward con le sue lamiere, il ghiacciaio Perito Moreno e le pitture rupestri ■ Rio de Las Pinturas che comparivano ■■ sulla copertina del libro. La solitudine, il vento e il fascino della Terra del Fuoco, delle ■■■ in cui i coloni cercavano di ricostruire brandelli di Europa lontana, delle lande percorse da avventurieri d'ogni risma ■embrano vivere con più efficacia nelle pagine dei taccuini che non nelle fotografie.

Più emozionanti sono invece le immagini africane o orientali, le moschee dagli arabeschi dorati, i mausolei con la geometria ma non il colore dei cristalli di quarzo, i camion multicolori con le tigri disegnate sui fianchi. Così nella memoria rimane la sezione conclusiva: «Il senso della superficie», con i colori ■■■ bandiere africane, il battello in Mauritania ■ ■ mille sfumature azzurre degli abiti. «I Mauri hanno una passione per il blu. Hanno tuniche blu e turbanti blu. Oggi pomeriggio ho seguito una ■■■■ grinzosa che ispezionava l'immondizia cercando ritagli di stoffa blu. Ne ha raccolto uno, poi un altro, li ha confrontati e ha buttato via il primo. Finalmente ha trovato un brandello esattamente della sfumatura che cercava,.. ■ se ne è andata cantando».

Quel che cercava Chatwin ■■■ in■■■ irraggiungibile: ■ ■■■ «irrequietezza», questa sì le immagini riescono a restituirci.

Rocco Moliterni

Sentieri tortuosi. Bruce Chatwin fotografo.
Torino, Galleria d'Arte Moderna
Dal 21 maggio al 13 settembre
Orario 9-19. Lunedì chiuso.
Ingresso L. 10 mila

IL MITO NOMADE

Fu ■■■ inventore di esotiche «bugie» Stevenson e Robert Byron i suoi modelli

LA cameriera di ■■ bar nel Galles, dopo aver conosciuto Bruce Chatwin e ammirate le ■■■ capacità istrioniche, disse: «Se fossimo nel Medioevo, lui sarebbe un mago». Lo racconta nella biografia (*With Chatwin: Portrait of a writer*) Susannah Clapp, che fu il ■■■ «editor». Certo, Chatwin, nella sua breve ■■■ - nato nel '40, morì nell'89 - fu una sorta di *Wunderkind*, ragazzo e giovane prodigio. Prevedibilmente, parlando di lui si fanno i nomi di Keats e di Byron; curiosamente, ■■■ altro Byron, il romanziere Robert, l'autore di *La strada per Oxiana*, fu uno dei suoi modelli.

Chatwin appartiene alle categoria degli scrittori, dei personaggi, che suscitano simpatia, addirittura amore, e conversamente antipatie e insofferenza. In Italia continua a godere di notevole fortuna, in Inghilterra prevale una certa freddezza, dovuta forse più all'individuo che all'artista. Lo si ■■■■ di snobismo e, direi puritanamente, ■ reticenza non solo ■ non soltanto per la sua bisessualità (il suo matrimonio resta abbastanza misterioso) ma per aver taciuto la scoperta di ■■■■ affetto dall'Aids, di cui morì.

Nel suo nomadismo, onde Guido Almansi ha parlato acutamente delle ■■■ opere come tende di beduini, nel ■■■ particolare genere di «on the road», ben diverso e complesso da quello di Kerouac, Chatwin segna la fase estrema del lungo capitolo della cultura inglese che si suole definire «la perdita del centro», in quanto comporta l'abbandono anche tematico del Paese per la scelta di scoperte remote, non di rado esotiche. Uno dei capostipiti di una simile scelta si incontra naturalmente in Robert Louis Stevenson, da Chatwin significativamente amato ma ■i tratta della stessa temperie che in Francia ispirò il memorabile «Je partirai» di Mallarmé, naturalmente per una «exotique nature». Così, ecco i grandi viaggi, che spesso si traducono in grandi «camminate», per scoprire territori ■ genti con un contatto diretto: ■ Patagonia, l'Australia, l'Asia fino all'Afghanistan, l'Africa. Ecco allora *In Patagonia* ■ *Il viceré di Ouidah*, e forse toccando i vertici della sua opera due libri chiave che sanzionano il suo canone: *Le Vie dei Canti*, ■ l'ultima *Che* ■i *faccio qui*.

Forse l'incontro supremo, rivelatore, di questi veri e propri itinerari mistici, è quello ■■■ gli aborigeni australiani, nei quali l'assenza dell'angoscia ■ del principio stesso di morte non si avvale di nessun rigido sistema concettuale, ■ permette di uscire dalla orrenda gabbia che imprigiona i bianchi ■ più generalmente gli occidentali. Se c'interessa, come deve, il discorso letterario più dell'impianto speculativo, peraltro complesso ■ con ■■ ■■■ originale delle fonti, da Otto Rank e il doppio fino allo Heidegger ben presente nei *Taccuini*, in *Le Vie dei Canti* e *Che ci faccio qui* Chatwin realizza con singolare ricchezza la sua fusione di misura narrativa, riflessione, taglio saggistico, ritratto, magari, per strano che possa sembrare, ■ vecchie signore inglesi. Ma ■ sua Inghilterra ■ la sua Europa si legittimano soltanto rispetto alle scoperte dei Paesi lontani, come nello scavo delle tradizioni contadine, quasi ancestrali, di *Sulla collina nera* e nella Praga oscura di *Utz*. La magia, il fantastico, si annidano nella fattualità stessa e così generano l'immaginario, le «bugie», per rammentare il termine usato da Chatwin stesso. ■■ qui il ■■■ ripudio di Verne, che ■ fantastico lo inventava. Egli ci avverte che importa l'inseguimento ■ la rappresentazione della nostra perenne inquietudine.

Claudio Gorlier

Gli editori europei

«Il prezzo dei libri? Lo fa il mercato»

MILANO

PER la prima volta nella sua più che trentennale vita, la Federazione degli editori europei tiene l'assemblea annuale in Italia. Anche per festeggiare la nomina alla presidenza di Carlo Ulrico Hoepli, che succede all'inglese John Clement. «La scelta dell'Italia è forse un riconoscimento del sentimento fortemente europeista del nostro Paese e dell'Associazione editori italiana che, fin dal 1869 quando venne fondata a Firenze dai fratelli Pomba, guardò sempre all'Europa» spiega, ■■■ quell'amore per il basso profilo ■he è ■■■ sua caratteristica, ■ neo presidente Hoepli, amministratore delegato dell'azienda di famiglia dove rappresenta la quarta generazione. Il quale subito ricorda che un altro italiano lo ha preceduto nella guida degli editori europei: Gianni Merlini, erede dei Pomba, padrone della Utet ■ presidente della Fondazione San Paolo di Torino.

Per la Fee la nomina ■ Hoepli va nel segno della continuità, dal momento che egli era da due anni vicepresidente. E dunque nulla cambierà nella linea delle battaglie sulle quali la Federazione è maggiormente impegnata, vale a dire il diritto d'autore (anche alla luce dell'editoria elettronica e di Internet), e il prezzo dei libri. Un tema quest'ultimo, sul quale il suo predecessore ha idee chiarissime. «Sul prezzo - spiega Clement - l'importante è che esso sia lasciato al mercato. Oggi in Europa ci sono Paesi, come quelli scandinavi, che hanno il prezzo libero, altri che hanno per legge il prezzo fisso, ma alla fine i mercati riescono ■ trovare un punto di equilibrio. Bisogna che ■■■ ci siano imposizioni della Commissione europea».

L'assemblea è stata anche l'occasione per fare il punto dell'editoria ■■■ vari Paesi, fra i quali l'Italia, come emerge dalla relazione del presidente dell'Aie Federico Motta, continua a essere la Cenerentola. Nonostante le riforme della scuola, il mercato «ristagna», la sola a crescere è l'editoria elettronica che però è ancora ai primi passi. Nuovo vicepresidente Fee sarà il finlandese Silgl Siljla, alto dirigente di Sonoma, Società che grazie alla fusione annunciata ieri con Helsinki Media ■ Wsoj, è diventata il secondo gruppo scandinavo dei media.

■■■ Sacchi

Salone del Libro 1998

21-25 maggio

giovedì 21 maggio

ore 21, sala Blu

«La poesia del calcio»

incontro con

Fernando Acitelli

in occasione dell'uscita di

La solitudine dell'ala destra

intervengono

Roberto Bettega, Vincenzo Cerami, Piero Chiambretti, Claudio Sala, Walter Veltroni e Dino Zoff

domenica 24 maggio

ore 14, sala Gialla

«Le occasioni della poesia civile»

incontro con

Tahar Ben Jelloun

in occasione dell'uscita di

Stelle velate

Poesie 1966-1995

intervengono

Alfonso Berardinelli ed Ermanno Krumm

letture di

Giuseppe Cederna

domenica 24 maggio

ore 21, sala Blu

incontro con

Antonio Albanese, Enzo Santin, Michele Serra e Giampiero Solari

in occasione dell'uscita di

Giù al Nord

Einaudi

www.einaudi.it

Con «Fammi ballare la mia canzone», «Paura e disgusto [redacted] Las Vegas» e «Dark City» Cannes scopre l'estremo

Handicap ed eros, droga e dissoluzione

Il Festival choccato da tre storie d'alienazione

[redacted] NOSTRO INVIATO

E' il giorno del cinema estremo dell'eccesso, dell'alterazione, dell'alienazione, di quel cinema audace [redacted] trasgressivo, all'opposto della standardizzazione corrente, che [redacted] festival dovrebbe trovare sempre la propria patria: per la prima volta si son visti sullo schermo la nudità completa [redacted] l'eros d'una handicappata grave, una cerebrolesa paralizzata, distorta [redacted] muta che [redacted] elettronicamente attraverso sintetizzatore e computer; s'è visto il paranoico viaggio Los Angeles-Las Vegas in automobile nel 1971 di due reduci dagli Anni Sessanta allucinati da tutte [redacted] droghe possibili, LSD, mescalina, cocaina eccetera; s'è vista la fantascientifica perdita collettiva dell'identità, della memoria, della personalità, l'estinzione intellettuale del genere umano a opera di alieni detti Gli Stranieri.

Dei tre film, il più bello, folle, visionario e divertente è certo «Fear and Loathing in Las Vegas» (Paura e disgusto a Las Vegas) di Terry Gilliam, tratto dal romanzo cruciale di Hunter S. Thompson sul 1971: [redacted] cui alla Casa Bianca c'era ancora Nixon [redacted] nel Vietnam c'erano ancora gli americani, i Sessanta venivano sepolti con le loro speranze e illusioni, il cinismo sostituiva l'utopia. Due amici giovani, [redacted] giornalista Johnny Depp e l'avvocato Benicio Del Toro, partono su [redacted] fiammeggiante decapottabile rossa alla ricerca del Sogno Americano nell'ultimo posto dove sia possibile trovarlo, Las Vegas. Sono perennemente superdrogati [redacted] li accompagnano allucinazioni (pipistrelli, scarafaggi, dinosauri, la dolce voce di Sinatra, «Magic Moments»), devastazioni di stanze d'albergo, propositi assurdamente feroci, decadenza e luridume, insensatezza ed esagerazione, ore nauseabonde, ilarità e [redacted]: comportarsi da animali libera dal dolore d'essere uomini, la follia è la sola difesa contro un mondo demente. Johnny Depp è straordinario quanto [redacted] stile febbrile, ironico [redacted] grandioso [redacted] Gilliam; la fotografia di Nicola Pecorini restituisce con originalità creativa le dilatazioni e alterazioni chimiche della realtà, il paesaggio interiore e superficiale della storia.

Per la prima volta la nudità completa e la vita sessuale d'una cerebrolesa

Non [redacted] può accusare Rolf de Heer, australiano, già regista del terribile [redacted] grottesco «Bad Boy Bubby» premiato a Venezia nel 1993, [redacted] disonestamente [redacted] morbosamente sfruttato una giovane donna handicappata: «Dance Me to My Song» (Fammi ballare la mia canzone) [redacted] stato scritto ed [redacted] interpretato dalla cerebrolesa trentenne Heather Rose, paralizzata e inabile dalla nascita. La vicenda d'un anomalo triangolo [redacted] (la malata e la [redacted] malvagia sadica infermiera s'innamorano dello stesso uomo, ed è la prima a vincere) ha toni troppo melodrammatici; [redacted] davanti agli occhi per due [redacted] quel corpo inerte e contorto, vederlo nudo e negli atti della passione può provocare forte disagio; poi si comincia [redacted] cogliere l'attrazione di quella [redacted]versità intelligente, riconoscere la legittimità del desiderio d'amore affettivo e carnale di quella donna mutilata.

«Dark City» di Alex Proyas, il regista de «Il corvo», presentato fuori concorso, è invece un'antologia [redacted] luoghi [redacted] visuali contemporanei, del barocco-gotico-fantastico-romantico indirizzato agli spettatori giovani: Kiefer Sutherland e Rufus Sewell fanno una brutta figura, Ian Richardson no, mentre William Hurt è incantevole come poliziotto comprensivo, intelligente e dolce portatore di cappelli di feltro Anni Trenta. L'affettazione futile e anche ridicola del regista rovina un'idea certo non nuova [redacted] bella: tutto è illusione, il mondo è soltanto una scenografia, persino l'identità e i ricordi sono manipolazioni intercambiabili, la metafisica [redacted] spettacolo messo in scena dall'alienazione.

Lietta Tornabuoni

Una scena da «Dark City» di Alex Proyas

VERO [redacted]

Gassman: Moretti è sopravvalutato Van di moda le spille con Divine

Il Festival, ieri sera, ha reso omaggio a **Frank Sinatra** proiettando alcuni brani dell'«Uomo dal braccio d'oro» prima del film in concorso di Ken Loach. Sulla scalinata sono state diffuse le sue canzoni più famose legate al cinema.

Vittorio Gassman, intervistato dal settimanale «Le film français», ha detto: «Non sono morettiano. Il suo ultimo film non m'è piaciuto. Credo sia sopravvalutato. Senza dubbio h[redacted] delle qualità, [redacted] io lo trovo presuntuoso». Del cinema italiano ha detto: «Ha perduto credibilità negli Anni Ottanta, producendo film decadenti, senza carattere, volgari. Ha una debole rinascita nei Novanta ma resta ancora [redacted] cinema piccolo, provinciale».

Supersponsor onnipresenti del festival: Oréal, Kodak, Mercedes. Regali alla moda: preziosi piccoli delfini di lapislazzuli, corallo, ambra, tormalina, e la spilla cinefila [redacted] forma di minima cornice dorata con una foto di **Divine** ornata di paillettes mauve. Eleganza vincente: quella del giurato cinese **Chen Kaige**, testa rasata [redacted] una bellissima maglietta di Jean-Paul Gaultier a rigoline orizzontali bianconere.

Apparizione sorprendente: **Anita Ekberg**, [redacted] più vista nei film da un bel pezzo, che nel belga «Il nano rosso» interpreta con un immenso cappello bianco il personaggio della cantante lirica **Paola Bendoni**.

Mick Jagger, panama bianco e lenti nere, ha annunciato al festival due progetti cinematografici. Produrrà «Enigma» di **Michael Apted** dal romanzo di Robert Harris, sceneggiatura di **Tom Stoppard**. Sta scrivendo [redacted] sceneggiatura col presidente della giuria del Festival, Martin Scorsese, che sarà anche il regista.

Paulo Branco, baffi neri e t-shirt bianca, ha annunciato che produrrà «Il tempo ritrovato» [redacted] **Raoul Ruiz** dalla «Recherche» di Marcel Proust, sceneggiatore **Gilles Taraud**.

PERSONAGGIO

[redacted]

«A DiCaprio consiglio: va' dove ti porta il cuore e non Hollywood»

«Non sono un prodotto di marketing, su di [redacted] circolano tante falsità»

Depp: «Droga? No grazie»

«Ora uso la fantasia e il cinema»

Johnny Depp, protagonista con Kate Moss di «Paura e disgusto a Las Vegas» diretto da Terry Gilliam

BELLO, dannato, coraggioso. E poi amatissimo dal Festival che, [redacted] dopo anno, [redacted] invita puntualmente, sia [redacted] veste di attore che di regista esordiente, come è accaduto dodici mesi fa, quando ha presentato «The Brave»: Johnny Depp appare all'incontro con i giornalisti esibendo radi baffetti, maglietta nera, giubbotto di pelle, ma soprattutto anelli, bracciali [redacted] cuoio borchiato e tatuaggi che invadono le braccia color ambra. Non lo accompagna, stavolta, nella serata di gala per «Paura [redacted] disgusto [redacted] Las Vegas» in cui recita diretto da Terry Gilliam, la filiforme fidanzata modella Ka[redacted] Moss. In compenso da giorni circolano voci sul possibile arrivo [redacted] sorpresa del [redacted] amico Leonardo DiCaprio, neo-divo dell'anno che rappresenta [redacted] versione romantico-sognatrice dello stesso modello contemporaneo di fascino maschile. Il padre di tutti, da Depp a DiCaprio, da Matt Damon a Brad Pitt, resta James Dean, ma ognu[redacted] di questi attori [redacted] al meglio una tendenza giovanile: quella di Depp [redacted] protestataria, poco acculturata, nostalgica soprattutto dell'epopea «on the road». «Non sono un prodotto di marketing - ha spiegato più volte l'attore -, non conosco il modo con [redacted] pubblico [redacted] percepisce, ma [redacted] fatto è certo: la maggior parte delle cose scritte sul mio conto sono talmente lontane dalla verità da poter entrare [redacted] buon diritto nel settore della fantascienza». A propo[redacted] della stagione dorata che DiCaprio sta attraversando, Depp osserva: «Se dovessi dargli un consiglio gli direi "Fa' quello che tu hai veramente voglia di fare. Non prestarti mai al loro gioco: quando ti dicono tutti di andare a destra, tu vira a sinistra se senti che per te è più giusto"». Raccomandazione prevedibile da parte di [redacted] ragazzo che voleva essere chitarrista rock [redacted] invece è diventato attore per caso, crescendo nel mito e alla scuola di Brando che ha perfino accettato di recitare una minuscola parte nel film del debutto. «E' bello - ha ripetuto Depp - guadagnare un mucchio di soldi e fare il generoso con parenti e amici, ma se devo rinunciare a quello che m'interessa, no grazie, [redacted] voglio diventare una star del botteghino».

Letteralmente rapito dalla personalità di Hunter [redacted]. Thompson, l'autore del libro da cui Gilliam [redacted] il film («una volta che [redacted] entrato in contatto con lui, non lo puoi più perdere, resta sempre [redacted]te»), Depp racconta di aver lavorato per molto tempo alla preparazione del [redacted] personaggio, Raoul Duke, e di [redacted] stato felice di poter conoscere Thompson di perso[redacted]: «Ci [redacted] incontrati varie volte e abbiamo passato del tempo insieme, [redacted] diventato suo fan dopo aver letto il suo libro, dai tempi dell'adolescenza». Di quei tempi Depp parla con il suo [redacted] abituale, a metà strada tra il timido e l'annoiato: «Ho provato diverse sostanze nella mia giovinezza - ammette Depp, proprietario, fra l'altro del Viper, il locale dove [redacted]rì di [redacted] l'amico River Phoenix - ma vi garantisco che non ho sperimentato tutto quello che nella finzione del film mi vedete assumere. Alcune droghe [redacted]no inventate da Thompson, non esistono». E aggiunge anche che la fase delle «cosette» è ormai superata. Ora [redacted] il cinema il suo più [redacted]portante veicolo di emozioni: il poco riuscito esordio [redacted] «The Brave» non gli ha levato la voglia di rimettersi alla prova dietro la macchina da presa. «Di sicuro farò di nuovo il regista - promette - anche se quello di scrivere, dirigere e recitare insieme è stato [redacted] lavoro davvero molto duro». Per non parlare della fatica fatta per digerire gli attacchi dei critici: «Trovo che [redacted] loro sia uno strano lavoro - ha osservato l'attore -: a che titolo sono autorizzati a dire se un film è buono oppure no? Non capisco: un film può provocare [redacted] piuttosto che un'altra, ma nessuna scuola [redacted] a stabilire se una pellicola "è buona" o meno».

Se non fosse per l'amore che lo lega all'oceano e lo spinge [redacted] lasciare Los Angeles, Depp vivrebbe [redacted] piacere [redacted] Parigi ma anche in Provenza. A Cannes, poi, è particolarmente affezionato perché «è un bel posto dove si ha l'opportunità di mostrare il proprio lavoro a [redacted] pubblico molto vasto e attento». Facile, quindi, che l'anno prossimo succeda di rivederlo sulla Croisette, nei panni del protagonista del nuovo film di Roman Polanski, «The Ninth Gate», di cui tra pochi giorni avranno inizio le riprese: «Sono entusiasta: Polanski è un regista che ammiro profondamente, mi [redacted] piaciuti praticamente tutti i suoi film: da "Il coltello nell'acqua" a "L'inquilino del terzo piano", per [redacted] parlare di "Frantic" che ho adorato».

[redacted] Caprara

IL [redacted]

CONCORSO

LA CLASSE DE NEIGE *(Il corso di sci)* di Claude Miller, Francia.

THE HOLE *(Il buco)* [redacted] Tsai Ming-liang, Taiwan/Francia.

[redacted] **2000** *(Blues Brothers il mito continua)* [redacted] John Landis, Usa. Fuori concorso.

[redacted]

TEATRO DI GUERRA di Mario Martone, Italia.

TOKYO EYES *(Occhi di Tokyo)* di Jean-Pierre Limosin, Francia/Giappone.

ISLAND, ALICIA *(Isola, Alicia)* di Ken Yunome, Usa.

QUINDICINA [redacted]

HEAD ON *(Alla grande)* [redacted] Ana Kokkinos, Australia.

LE [redacted] *(Il nano rosso)* di Yvan Le Moine, Belgio.

[redacted]

SEUL CONTRE TOUS *(Solo contro tutti)* di Gaspard Noe, Francia.

Mi chi[redacted] Joe

Gli eroi buoni di Ken Loach

LEADER del nuovo realismo inglese, Ken Loach cerca per i suoi film eroi positivi da opporre [redacted]lla situazione negativa delle classi popolari [redacted] modelli, [redacted] come testimoni della necessità e possibilità di battersi, [redacted] non incanaglirsi, di resistere: li trova, li racconta [redacted] calore e umorismo nel suo stile di regista molto bravo e di uomo generoso, ma non sempre i film pedagogico-volontaristi vengono bene. E' il caso di «My Name [redacted] Joe» (Mi chiamo Joe) con Peter Mullan [redacted] Louise Goodall, storia dell'amore difficile tra due persone altruiste, non giovani, non belle, [redacted] felici, provate dalla vita.

Lei è assistente sociale. Lui è disoccupato (vive col sussidio), ex alcolizzato, organizzatore [redacted] allenatore d'una squadra di calcio [redacted] quartiere a Glasgow. Si amano; [redacted] pensano tanto diversamente [redacted]i delinquenti che li circondano (lui è pragmatico, lei rigida nei principi) da arrivare a lasciarsi; ma forse torneranno insieme. Il film medio ha eccellenti attori e momenti bellissimi: la socialità virile sul campo [redacted] calcio, lo smarrimento dei momenti più dilemmatici, la timidezza da vinti nell'approccio amoroso, la guerra quotidiana che [redacted] la vita. [l. t.]

[redacted]

Cena in spiaggia e bacia tutti

Il regista Mario Martone

CANNES. Che cosa riuscirà a combinare Roberto Benigni durante la sua permanenza al Festival? I giornalisti, soprattutto quelli italiani che sanno bene quello che il toscanaccio è capace di fare, tremano già all'idea delle possibili performance: bacerà sulla bocca il compassato direttore della rassegna Gilles Jacob? Salterà sul tavolo della conferenza stampa, davanti al pauroso schieramento dei cronisti di cine[redacted] di tutto il mondo? Travolgerà qualche diva in tenuta da sera durante la fatidica «monteè des marches»? Per cominciare, ieri, l'attore arrivato a Cannes in compagnia [redacted] Nicoletta Braschi, ha preso parte al pranzo organizzato dalla Miramax sulla spiaggia dell'Hotel Majestic e, dopo la presentazione in grande stile dei padroni di casa, ha ringraziato tutti nel suo inglese surreale, lanciando baci al gruppo degli invitati (tra gli altri Mira Sorvino, Michael Cane, Anthony Minghella, Wes Craven) [redacted] concludendo [redacted] una dichiarazione di felicità: «Non potete immaginare quanto io possa essere emozionato e contento di trovarmi qui».

Abbastanza contento [redacted] anche Mario Martone che, insieme con i suoi attori, è venuto ad accompagnare al Festival «Teatro di guerra», selezionato per «Un certain regard»: «Credo che il direttore Jacob abbia fatto una scelta di stima e di attenzione scegliendo di inserire il film in questa parte della rassegna. Il non [redacted] in [redacted], forse, può favorire una maggiore attenzione nei giudizi». Anche [redacted] che le sarebbe piaciuto fare [redacted] scalinata del Palais con l'abito lungo d'ordinanza, Iaia Forte aggiunge che quella del «Certain regard» [redacted] sicuramente [redacted] sezione che protegge il cinema, un'isola do[redacted] puoi sentirti sicuro di essere stato incluso in base a una scelta priva di compromessi». [f. c.]

[redacted]

«Oggiduemila», non [redacted] niente per santificare la domenica

LA Messa del Papa sta andando per le lunghe», [redacted] informa Filippo Anastasi al termine [redacted] quasi due [redacted] di «Oggiduemila», il programma in onda la domenica su Radiouno Rai dalle 10,27, a [redacted] del Giornale Radio e della Struttura Giubileo. Anastasi [redacted] preoccupato di non fare in tempo per il «Regina Coeli» del Papa che deve concludere in bellezza la meritoria fatica sua e [redacted] Gianfranco Svidercoschi. Si tratta di [redacted] buon settimale di informazione che apre uno spiraglio su quel mondo a parte che è l'editoria cattolica.

Le edizioni San Paolo pubblicano [redacted] novità all'anno che non compaiono mai nelle rassegne librarie, chi conduce «I giornali del mattino» cita sempre «Il Foglio» di Ferrara e mai «Il messaggero di Sant'Antonio» che tira ogni settimana un milione di copie. Certo, ti vengono i nervi quando senti [redacted] vescovo affermare che «i nostri 142 settimali diocesani sono letti dalla gente vera». Quelli che leggono la stampa laica [redacted] sono, gente finta? «Oggiduemila» è confezionato bene e riesce persino a non essere confessionale. Non manca niente: c'è il documentario sugli indios Yanomami dell'Amazzonia che stanno [redacted] a cuore al Santo Padre, c'è l'intervista [redacted] teologo [redacted]riano René Laurentin (solo su Lourdes ha scritto 20 volumi) secondo il quale [redacted] Madonna [redacted] la [redacted] ci prepara al Duemila». Non può [redacted] servizio sul cantante che parla del suo atteggiamento nei riguardi della fede. Non è propriamente uno scoop, sarà la vecchiaia incombente, saranno i consigli dei press agent, [redacted] qualche tempo tutti i cantanti corrono a nascondersi sotto una tonaca, da Dalla [redacted] Morandi [redacted] giù. Qui era la volta di Roberto Vecchioni che, incalzato dalle domande di Carlotta Tedeschi, ci [redacted] sembrato manifestare ancora qualche residuo disagio. «Non ci basta più la materia», ha affermato. (E quando mai ci è bastata?). Poi ha definito Giovanni Paolo II «un gran propagandista che con la visita a Cuba ha fatto alzare sia le sue quote che quelle di Fidel Castro». Si suppone alla Borsa del Vaticano.

«Oggiduemila» ha avuto storicamente un merito non piccolo: mi ha convinto ad andare per la prima volta ad un'udienza papale in pi[redacted] San Pietro, mercoledì 1[redacted] maggio, che [redacted] anche il 17° anniversario dell'attentato al Papa. Quando sei sul posto ti accorgi che le cronache [redacted] questo genere di eventi hanno sempre qualcosa di asettico e di patinato. Mancano sempre la polvere, [redacted] sudore, il rumore e l'affanno della folle. Mentre osservi con sgomento via della Conciliazione intasata [redacted] pullman fermi [redacted] rombanti in file per tre ti torna in mente [redacted] profezia trionfale che hai ascoltato alla radio di 24 milioni di visitatori per il Giubileo. Al di là di quello che dice, le parole del Papa ti commuovono perché contengono lo sforzo e la fatica che gli costano. Fa un caldo africano e due signore venete che si sono rifugiate all'ombra del colonnato, si chiedono preoccupate se la benedizione del Papa arriverà fin lì o se sarà meglio avvicinarsi.

Vorrei confortarle: «Oggiduemila» ci dice che [redacted] prossimo sarà «il primo giubileo dell'era telematica» e che il Papa è già su Internet; secondo suor Judith che accudisce il sito gli accessi [redacted]o [redacted] milioni al [redacted]. Sarà contenta di saperlo anche la vecchia barbona che la sera, sulla piazza deserta si accomoda i cartoni per dormire sugli scalini [redacted] libreria Aurora, non prima di [redacted] scopato accuratamente il tratto di marciapiede davanti al [redacted] giaciglio.

Bruno Gambarotta

I FILM DI OGGI IN TV

Frank e Dean amici-rivali

I QUATTRO DEL TEXAS
1963, Canale 5 alle 8,45; dur. 124'

Omaggio a Frank Sinatra anche questa sera. The Voice, diretto da Robert Aldrich, recita accanto a Dean Martin, Anita Ekberg, Ursula Andress, Charles Bronson, Victor Buono. Due uomini, un pistolero (Sinatra) [redacted] un giocatore d'azzardo (Martin) prima si contendono una malloppo di dollari, poi decidono di allearsi pur che il bottino non vada a finire nelle mani di un losco figuro.

[redacted]
1962, Tmc [redacted] 14,15; dur. 200'

Capolavoro di David Lean, con Peter O' Toole, Alec Guinness, Anthony Quinn, Jack Hawkins, Claude Rains, Anthony Quayle, Omar Sharif, José Ferrer, Arthur Kennedy. Un agente inglese viene inviato al Cairo per fomentare, nel 1916, la rivolta antiturca degli arabi, a favore dell'Inghilterra. Li guida prima alla conquista [redacted] Akaba, viene poi catturato dai turchi. Tornerà a guidare l'attacco di Damasco, sconvolgendo gli stessi piani strategici inglesi.

U 112, [redacted] AL QUEEN MARY
1996, Raiuno alle 0,35; dur. 60'

Jack Donohue dirige Frank Sinatra, Virna Lisi, Tony Franciosa, Richard Conte, Alf Kjellin, Errol John. Avventura alle Bahamas alla ricerca di un tesoro som[redacted] Una coppia di avventurieri ingaggia un [redacted]naio (Sinatra) e cerca di utilizzare [redacted] vecchio sottomarino tedesco il cui equipaggio è fatto di criminali. Buona la colonna sonora di Duke Ellington.

LA SIGNORA NEL CEMENTO
1963, Rete 4 alle 22,30; dur. 93'

Altro film con Frank Sinatra, di Gordon Douglas, con Raquel Welch, Richard Conte, Dan Blocker, Lianie Kazan. L'investigatore Tony Rome (Sinatra) durante un'immersione scopre un cadavere. Continua le indagini e finirà col trovare anche l'amica del cuore. E' il terzo film «nero» della coppia Sinatra-Douglas.

[redacted]
1994, Raidue alle 20,50; dur. [redacted]'

Di Jorge Montesi. Un ladro, che ha rubato milioni [redacted] dollari in alcuni fondi ecclesiastici, [redacted] pedinato da un'avvenente poliziotta. La detective dovrebbe recuperare la refurtiva, ma finisce per innamorarsi del malvivente. Nel cast: Kate Vermon, Patrick Bergin, John Wesley Shipp.

[redacted] SUPERPIU'
1980, Italia 1 alle 20,45; dur. 104'

Sergio Corbucci dirige l'agente Dave Speed (Terence Hill), sopravvissuto a un'esplosione atomica.

Watt Radio
SONY - PANASONIC - THOMSON
con incentivo rottamazione fino a [redacted] 300.000
A BEINASCO APERTO ANCHE LA DOMENICA - 397.25.62 -

[redacted]

OGGI
Gabriella Farinon, Carmen Russo, Antonella Elia, Brigitte Nielsen e Rita Forte fra la giuria di *Fantastica italiana* (Raiuno, alle 20,40), Barbara D'Urso, Marco Columbro, Ela Weber [redacted] Alberto Castagna tra gli ospiti [redacted] Gerry Scotti e Natalia Estrada (*Scopriamo le carte*, Canale 5, alle 21), tre uomini scapoli [redacted] una «donna misteriosa» nell'ultima puntata di *Harem* (Raitre, [redacted] 22,55), per [redacted] prima volta in tv i documenti che dimostrano i finanziamenti dell'ex Urss al Pci (*Parlamento in*, Rete 4, alle 0,30).

MEDIASET
Ogni anno Mediaset paga allo Stato un [redacted] di concessione per l'etere di circa mezzo miliardo. [redacted] ministro delle Comunica[redacted] Antonio Maccanico ha precisato che, dopo un aumento del 13,5 per cento, le reti Mediaset pagano oggi 557.262.330 lire.

[redacted]
Cindy Margolis, americana di [redacted] anni, un metro e settanta di altezza, fisico da pin up, lunghi capelli biondi e occhi nocciola, è stata eletta dalla rivista «Yahoo!» la donna più sexy di Internet. Il suo sito (www.cindymargolis.com) è visitato da cinque milioni di fan che per cinquantamila lire all'anno possono spiarla in qualsiasi momento della sua giornata (in pigiama, [redacted] bikini, mentre si trucca eccetera): «Chiunque può avermi nella [redacted] stanza quando vuole, anche alle tre del mattino». Tra gli ammiratori della Margolis il principino Harry, secondogenito di Carlo e Diana, che le ha scritto una lettera [redacted] ha appeso in camera una sua gigantografia.

GILETTI
Massimo Giletti non ha nulla contro il matrimonio, tuttavia preferisce restare single e fare da testimone agli amici: «Non voglio fare l'uccello del malaugurio, ma quanti di quelli che si sposano oggi saranno insieme tra dieci anni?».

[redacted]
Stefania Cuneo è fidanzata da quattro anni con un Gus che per far colpo su [redacted] lei le regalò cinquanta vasi di Nutella [redacted] ventidue scatole di biscotti della [redacted] preferita.

AFEF
La modella Afef, conduttrice di *Nonsolomoda*, sarebbe fidanzata con il presidente del gruppo Pirelli Marco Tronchetti Provera.

LUTTAZZI 1
Daniele Luttazzi dice che dietro alle sue battute c'è [redacted] lavoro durissimo, frutto di una severa e quotidiana selezione di mille giornali. In genere, alla fine di una giornata, ha prodotto tre battute. Non sopporta né barzellette né proverbi, tanto meno quelli che li raccontano («Esistono al mondo soltanto dieci barzellette. Tutte le altre [redacted] rielaborazioni»).

[redacted] 2
«A Berlusconi influenzato, il medico comunica 39 di febbre. "Quando arriva a 40, venda...", risponde il Cavaliere» (Daniele Luttazzi).

[redacted]
Natasha Stefanenko ricorda quando in Russia si raccontava che negli Stati Uniti le persone morivano di fame e l'aria era sporca: «Vedendo in televisione le macchinette che distribuivano chewing-gum, per molto tempo le scambiai per marchingegni che distribuivano aria pulita».

GAS
«La tivù [redacted] un gas, che intossica lentamente, giorno dopo giorno, chi la fa [redacted] chi la guarda» (Fanny Ardant).

Giorgio Dell'Arti

[redacted] OGGI

RAIUNO

Telegiornale: 13,30 (4210); 18 (46-822); 20 (70061); 23,15 (28-6500); 23,25 (119622); 0,15 (2-085253);
6 — **Euronews**, attualità (9005-446)
6,40 **Thunder Alley**, telefilm (8-865429)
7,30 **La Banda dello Zecchino Sabato e...**, varietà ragazzi. Con Alessandra Bellini e Marco [redacted] Buono (2932056)
9,40 **L'albero azzurro**, varietà ragazzi (3429072)
10,10 **Obiò**, attualità. Con Guido Barlozzetti. - La rai che vedrai (7926067)
10,40 **Concerto dei Complessi giovanili al S. Cecilia**, musicale (7160595)
11,30 **Check Up**, attualità. Con Livia Azzariti (9287446)
12,25 **Che tempo fa**, rubrica (373-5069)
12,30 **TG1 Flash**, attualità (12142)
14 — **Linea blu**, attualità. Con Donatella Bianchi e Mario Cobellini. - *La principessa dei mari.* (5466644)
15,20 **Sette giorni Parlamento**, attualità (5915806)
15,50 **Disney Club**, varietà ragazzi (54749887)
18,10 **A sua immagine**, attualità. Con Padre Raniero Cantalamessa. - Le ragioni della speranza (1513687)
18,30 **Rai sport [redacted] minuto**, sport
19,10 **Colorado**, gioco. Con Carlo Conti (56974)
20,35 **Rai Sport Notizie**, rubrica sportiva (6699606)
20,40 **Fantastica italiana**, varietà (63644622)
23,20 **Estrazioni del Lotto**, rubrica ([redacted]71)
0,20 **Agenda - Zodiaco - Che tempo fa**, rubrica (9530494)
0,30 **Appuntamento al cinema**, rubrica (2018727)
0,35 **U112 Assalto [redacted] Queen Mary**, film commedia. Regia di Jack Donhue, con Frank Sinatra (9520901)
1,35 **Compagnia stabile della canzone con varietà e...**, varietà (1978307)
2,50 **Lo spione**, film drammatico. Regia di Jean Pierre Melville (73472185)
4,30 **Campioni: Paolo Rossi**, documenti (2645272)
4,40 **Campioni: Giancarlo Antognoni**, documenti (7476-543)
4,50 **Omaggio [redacted] Mia Martini**, musicale

RAIDUE

Telegiornale: 7 (87622); 7,30 (45446); 8,30 (260323); 13 (61852); 20,30 (3470); 23,40 (1240871);
6,35 **Rassegna Stampa Sociale - Pane al pane**, attualità (4721606)
7,05 **Mattina [redacted] Famiglia**, varietà. Con Tiberio Timperi e Simonetta Martone (26-94784)
9,15 **Ragazzi in aula**, attu[redacted] - Seduta straordinaria da Montecitorio (19004065)
13,25 **Rai Sport Dribbling**, rubrica sportiva (5397177)
14 — **Meteo 2**, rubrica (76332)
14,05 **Tennis: Internazionali d'Italia maschili**, sport (9806-0790)
15,05 **Ciclismo: 81° Giro d'Italia diretta da [redacted]** sport
18,55 **Meteo 2**, rubrica (4426662)
19,05 **Law and order - I due vol[redacted] della giustizia**, telefilm - *"Vigilantes"* (843564)
20 — **Speciale I fatti vostri: Il Lotto alle otto**, varietà. Con Massimo Giletti (177)
20,50 **Inganno fatale**, film thriller. Regia di Jeorge Montesi, con Patrik Bergin, Kate Vernon, John Wesley Shipp (25-7974)
22,30 **Palcoscenico: Il cielo sopra il letto** (7911264)
0,50 **Meteo 2**, rubrica (14302920)
0,55 **Obiò**, attualità. Con Guido Barlozzetti. - La [redacted] che vedrai (8733307)
1,30 **Incontro [redacted] Vinoba Bhave**, attualità (3221291)
2,15 **Mi ritorni in mente replay**, musicale (75532765)
2,50 **Diplomi universitari a distanza** (24486630)
2,55 **Sistemi integrati di produzione - Lezione 37**, documenti (9746661)
3,35 **Basi di dati - Lezione 37**, documenti (1775746)
4,15 **Costi di produzione e gestione aziendale - Lez. 37**, documenti (2265475)
5 — **Gestione degli impianti industriali - Lezione 37**, documenti (3018098)
5,45 **Economia - Istituzioni [redacted] - Lezione 37**, documenti

RAITRE

Telegiornale: 12 (28535); 14,20 (363264); 19 (5023); 22,30 (1570); 22,45 (1366351); 23,55 (2002784);
7 — **Proibito ballare**, telefilm. - *"Il boss"*
7 — **Il bacio [redacted] Venere**, film commedia (Usa, 1948). Regia di William A. Salter, con Ava Gardner, Robert Walker (9369993)
8,15 **Obiò**, attualità - La rai che vedrai (9950065)
8,45 **Amori di mezzo secolo**, film commedia (Ita, 1954). Regia di Glauco Pellegrini, con Franco Interlenghi, Lea Padovani (6799606)
10 — **Per un pugno di libri**, rubrica. Con P. Roversi e E. De Cesare (3177)
10,30 **Il viaggiatore**, attualità. Con Natasha Hovey [redacted]
11 — **TGR Agricoltura**, attualità (45103)
12,15 **Speciale [redacted] Sinatra**, attualità (1663561)
14 — **TGR Telegiornali Regionali**, attualità (55413)
14,50 **TGR Ambiente Italia**, attualità (584719)
15,15 **Quelli che aspettano**, rubrica sportiva [redacted]
15,25 **Quelli che il calcio**, sport (5900974)
18,35 **Motociclismo: Mugello**, Gran premio (8544784)
18,50 **[redacted] 3**, rubrica (9476167)
19,35 **TGR Telegiornali Regionali**, attualità (417968)
20 — **Ciclismo: 81° giro D'Italia**, sport - TGiro (603)
20,30 **Blob. Serata**, varietà (545-00)
20,40 **Survival**, documenti (35479-6)
22,30 **Rai Sport - La domenica sportiva**, rubrica sportiva (354790)
23,40 **Tgr Telegiornali regionali**, attualità (9295291)
23,45 **Ciclismo: 81° Giro d'Italia**, Giro notte
0,30 **Tennis: Internazionali [redacted]e sport** (0)
1,30 **Appuntamento al cinema**, rubrica (5954901)
1,35 **Fuori orario. Cose (mai) viste presenta:** Terre sante. Il set, Amos Gitai tra Israele e Palestina con i film: "Au pays des oranglers". "Ester" versioni originali con sottotitoli in italiano. Il mito biblico di Ester rifatto da Gitai come contrappunto politico dell'identità ebraica

[redacted] 5

Tg5: 6 (317471); 8 (4640142); 13 (323); 20 (42); 1 (6222544);
8,45 **I quattro del Texas**, film western (Usa, 1963). Regia di Robert Aldrich, con Frank Sinatra, Anita Ekberg, Dean Martin (6139871)
11,15 **Affare fatto**, rubrica. Con Giorgio Mastrota. - Televendita. (9977061)
11,30 **I Robinson**, telefilm - *"L'asta"* (2332)
[redacted] — **Casa Vianello**, telefilm - *"L'ospite" "Asilo Vianello"* (86239)
13,30 **Sgarbi quotidiani**, attualità. Con Vittorio Sgarbi (40-061)
13,45 **Facciamo paradiso**, film commedia (Italia, 1995). Regia di Mario Monicelli, con Margherita Buy, A. Clemall[redacted] (9061993)
15,55 **La forza [redacted] (Replica [redacted] puntata)**, film drammatico (Italia, 1997). Regia di Vincenzo Verdecchi, con Gianni Morandi, Marianna Morandi, Elena Sofia Ricci (6184239)
17,55 **Nonsolomoda (R)**, rubrica (381790)
18,30 **Tira e molla**, varietà. Con Paolo Bonolis (91210)
20,30 **Striscia la notizia**, varietà. Con Gene Gnocchi e Tullio Solenghi. - La voce dell'insorgenza (8500)
21 — **Scopriamo le carte**, [redacted]. Con Gerry Scotti e Natalia Estrada (6775351)
23,15 **Sali e Tabacchi - Viaggio in Italia**, attualità. Con Pietrangelo Buttafuoco e Stefano Di Michele (8138245)
— — **New York Police Department**, telefilm - *"Questioni razziali"* (58814)
1,30 **Striscia la notizia (R)**, varietà. Con Gene Gnocchi e Tullio Solenghi. - La voce dell'insorgenza (5754307)
1,50 **Laboratorio 5 - Corti (R)**, varietà (8571543)
2,50 **Laboratorio 5 - Videoaspi[redacted] (R)**, varietà (5586920)
3,50 **Laboratorio 5 - Prova d'attore (R)**, varietà (3217497)
4,50 **Laboratorio 5 - Idee in onda (R)**, varietà

ITALIA 1

Studio Aperto: 12,25 (3255177); 18,30 (6764);
6,10 **Il mio amico Ricky**, telefilm - *"La vagabonda"* (8066528)
6,35 **Ciao Ciao mattina e cartoni animati**, varietà ragazzi (90684968)
10,20 **Speciale Cinema**, rubrica (5366005)
10,35 **Due gemelle nel Far West**, film commedia (Usa, 1994). Regia di S.Margolin (2525687)
12,20 **Studio sport**, rubrica sportiva (8463326)
12,50 **Fatti e misfatti**, attualità (2116061)
12,55 **Guida al Campionato (Ultima puntata)**, rubrica sportiva (60500)
13,20 **Le ultime dai campi**, rubrica sportiva (2033784)
13,25 **Ciao Ciao Parade**, varietà ragazzi [redacted]
14 — **Amici**, varietà. Con Maria De Filippi (930210)
16 — **Bim Bum Bam**, varietà ragazzi (47968)
16,20 **Bim Bum Bam**, varietà ragazzi (3354429)
16,55 **Bim Bum Bam Weekend**, varietà ragazzi (7766581)
17,25 **Bim [redacted] Punto e a capo**, varietà ragazzi (787-0974)
17,30 **Sinbad**, telefilm (4066056)
18,25 **Studio sport**, rubrica sportiva (8152413)
19 — **I Simpson**, cartoni (1887)
19,30 **La tata**, telefilm (4018)
20 — **Sarabanda**, varietà. Con Enrico Papi (57622)
20,45 **Poliziotto superpiù**, film avventura (I/Usa, 1980). Regia di Sergio Corbucci, con Terence Hill (760971)
22,55 **Pressing (Ultima puntata)**, rubrica sportiva. Con Raimondo Vianello (3415697)
0,55 **Italia 1 sport - 1a parte**, [redacted]brica sportiva (89773036)
1 — **Studio sport**, rubrica sportiva (2969123)
1,08 **Mundial Clip**, rubrica sportiva (351518814)
1,10 **Italia 1 sport - 2a parte**, rubrica sportiva (2874543)
1,40 **Clak news**, rubrica (615386-[redacted])
1,45 **Maratona Star Trek**, telefilm - *"L'emissario"* (1191920)
2,40 **Maratona Star Trek**, telefilm (9963746)
3,30 **Maratona Star Trek**, telefilm (1173036)
4,30 **Maratona Star Trek**, telefilm (1159456)
5,30 **Robin Hood**, telefilm - *"I crociati"*

[redacted] 4

Tg4: 11,30 (3467177); 13,30 (2608); 16,55 (420245);
6 — **Piccolo amore**, telenovela (9646622)
6,50 **Aroma de café**, telenovela (9676784)
8,30 **TG4 Rassegna Stampa (R)**, attualità (6655719)
8,50 **Eurovillage**, attualità (676-6072)
9,30 **Non solo quando abbaio**, varietà. Con Susanna Messaggio. (3790)
10 — **Sabato 4**, varietà. Con Patrizia Rossetti (869500)
11,40 **Forum**, attualità. Con Paola Perego (3292546)
13 — **La ruota della fortuna - 1a parte**, gioco. Con Mike Bongiorno (7331)
14 — **La ruota [redacted] fortuna - 2a parte**, gioco. Con [redacted] Bongiorno (1177)
14,30 **Sentieri**, soap opera (98518)
15,30 **Chi c'è c'è**, varietà. Con Silvana Giacobini (50332)
16,30 **Naturalmente [redacted] Rete 4**, attualità. Con Antonella Appiano. Guida alla programmazione della rete (9500)
17 — **[redacted] mi [redacted] visto?**, varietà. Con Emanuela Folliero (732-[redacted])
18 — **ES medicine a confronto**, attualità. Con Daniela [redacted]sati (47622)
19,30 **Game Boat**, varietà ragazzi. Con Pietro Ubaldi e Cristina D'Avena (95687)
19,35 **Flinstones**, cartoni - *"La sorpresa"* (585535)
20,05 **Scodinzola la vita e abbaia l'avventura con Oliver**, cartoni - *"La bella e la bestia"* ([redacted])
20,35 **Il ritorno di Colombo**, telefilm - *"Donne pericolose per il tenente Colombo"* (835590)
22,30 **La signora nel cemento**, film poliziesco (USA, 1968). Regia di Gordon Douglas, con Frank Sinatra (6670142)
0,35 **Parlamento In**, attualità. Con Piero Vigorelli (6709811)
1,10 **TG4 Rassegna stampa**, attualità (7569659)
1,30 **Naturalmente su Retequattro (R)**, rubrica (65345-62)
2 — **ES medicine a confronto (R)**, attualità. Con Daniela Rosati. (1342746)
3,10 **TG4 Rassegna Stampa (R)**, attualità (3290814)
3,30 **Rubi**, telenovela (6597165)
4,20 **Topazio**, telenovela

TMC MONTECARLO

Telegiornale: 7 (56264); 8,20 (271671); 12,40 (415103); 16,40 (81771); 22,45 (222332); 1,10 (728340);
7,05 **Rassegna Stampa Sportiva**, rubrica sportiva (505-2535)
7,20 **Zap Zap Tv**, varietà ragazzi. Con Monica Maiavacca e Riccardo Santoliquido. All'interno del programma i cartoni: *"Piccolo detective" e "Ramna"* (4390210)
8,30 **Casa Amore e Fantasia**, attualità. Con Ilaria Moscato. - Il quotidiano tutto casa e famiglia All'interno: I giornali di oggi (3940697)
10 — **Check Up Salute (R)**, attualità (24413)
11 — **Questione di stile**, rubrica - I consigli [redacted] Diego Dalla Palma (1413)
11,30 **Atlanta**, documenti. Viaggio alla scoperta della natura (5854806)
12,25 **Mondocalcio Clip**, rubrica sportiva (5097264)
12,55 **Top Parade**, musicale. Con Paola Saluzzi e Mauro Marino (8318852)
14,15 **Lawrence d'Arabia**, film storico (GB, 1962). Regia di David Lean, con Peter O'Toole, Alec Guinness, Anthony Quinn (41246[redacted])
17,45 **Zap Zap Tv**, varietà ragazzi. Con Monica Maiavacca e Riccardo Santoliquido. All'interno del programma i cartoni: *"Piccolo detective" e "Ramna"* (5230413)
19 — **Goleada**, rubrica sportiva. Con Massimo Caputi, Martina Colombari (5099326)
20,50 **Il Processo di Biscardi**, rubrica sportiva. Con Aldo Biscardi (996351)
23,10 **Calcio Coppa di Germania - Finale**, sport (4607764)
1,50 **Cnn**, attualità - Collegamento con la rete televisiva americana

ALLA RADIO

[redacted] Gr: 7; 8; 13; 19; 24; 5,30 7,20 GR Regione; 7,33 Tentiamo il 13; 7,45 L'oroscopo [redacted]; [redacted] Inviato speciale; 9,25 Speciale Agricoltura e Ambiente; 10,05 SabatoUno: Pepe, Nero e gli altri; 13,28 Glorie e pentimenti: [redacted] di crociate, roghi e...; 14,04 SabatoUno: Tam Tam Lavoro; 16 81esimo [redacted] d'Italia; 18 Diverso da chi?; 18,33 Campionato di Pallanuoto; 19,28 Ascolta si fa sera; 19,33 Speciale rotocalco del sabato; 19,57 Anta che ti passa; 20,20 Permesso di soggiorno; 20,35 Per noi; 22,49 Bolmare; 23,08 Estrazioni del Lotto.

[redacted] Gr: 6,30; 7,30; 8,30; 12,30; 13,30; 19,30; 22,30 6,03 Radiospecchio; 8,43 Radiospecchio - 2a parte; 9,10 Il club delle ragazze; [redacted] Black-out; 11 Sabato italiano; 11,50 Mezzogiorno con...; 12,10 [redacted] Regione; 12,58 Sabato italiano; 13,38 Hit parade - Four Tops; 15 Sabato italiano; 16,55 Storie [redacted] una storia [redacted] altre storie; 17,32 Invito a teatro: Benvenuti in [redacted] Gori; 18,30 Anteprima; 20 Radiori[redacted] 20,30 [redacted] Open; 21,08 99 alle 9.

RADIOTRE: Gr: 8,45; 18,45 7,30 Prima pagina; [redacted] Appunti [redacted] volo; 10,15 [redacted] pagina; 10,30 Parole d'autore; 12 Uomini e Profeti; 12,45 Viaggi in Italia; 13,30 Fra [redacted] pagina e l'altra; [redacted] Radio d'Annata; 18,45 Jazz di ieri e [redacted]; 17,30 Dossier; 18 Mediterraneo; [redacted] Tempi Moderni - Ritratto [redacted] K. Stockausen; 19,47 Radiotre Suite; 20 Cendrillon.

[redacted]

9 — **Clip to Clip**, musicale (912546)
9,30 **Coloradio Giallo**, musicale (2202177)
12 — **Clip to Clip**, musicale (316516)
13 — **Arrivano I Nostri**, musicale (431784)
13,30 **Clip to Clip**, musicale (544652)
14,05 **Coloradio/Proxima**, musicale (600-[redacted])
16 — **Coloradio/Discoteque**, musicale (602668)
[redacted] — **Coloradio Rosso**, musicale (408177)
[redacted] — **Sgrang**, musicale (975158)
19 — **Show Case**, sport (6724784)
19,33 **Tennis [redacted] - In diretta**, sport (3167852)
20,30 **Silver Strand**, film tv (494413)
22,30 **Calcio [redacted] Differita**, sport (53-6516)
00,35 **SuperBike**, rubrica sportiva (666697)

TELE+

11,25 **For hope - Il coraggio di vivere**, film drammatico (69069264)
13 — **Basket NBA: Indiana - New York in differita**, sport (306603)
15 — **Calcio Champions League - Verso la finale**, sport (448974)
15,45 **Calcio Serie A: Prepartita in diretta - In chiaro**, sport (206061)
16,20 **Calcio Serie A: Fiorentina - Milan in diretta**, sport (40766697)
18,25 **Calcio F.A. Cup: Prepartita in di[redacted]**, sport (2135239)
18,40 **Calcio F.A. Cup Finale: Arsenal - New Castle**, sport (5412652)
20,30 **35 a Cannes - In chiaro**, rubrica (423780)
20,42 **Premium**, rubrica (209885448)
21 — **Zeus e Roxanne, amici per la pinna**, film avventura (9318177)
22,35 **+Gol - I gol [redacted] Serie A**, rubrica sportiva (8725210)

[redacted] +

9 — **Balto**, film (5258808)
10,15 **Un amore tutto suo**, film commedia (5745603)
12 — **Assassins**, film thriller (5334652)
14,05 **Homicide**, telefilm (1189968)
14,55 **35: Magazine Cinema - In chiaro**, rubrica (6241413)
15,55 **Tre scapoli e un bebè**, film [redacted]media (2506264)
17,35 **World Safari 1**, documenti (4026351)
19 — **Killer per caso**, [redacted] comico (664603)
[redacted]30 **Minuti contati**, film thriller (1303992)
21,55 **The kingdom [redacted] Regno - 2a parte**, film (3285451)
22,50 **35 a Cannes - In chiaro**, rubrica (2-471719)
23 — **Grida nel silenzio**, film drammatico (411535)
0,30 **Schegge di paura**, film thriller

MTV - RETE A

8 — **Kickstart**, musicale
9 — **Shopping Club**, rubrica
10 — **Mtv Mix**, rubrica
11 — **So 90's** musicale
12 — **European Top 20**, musicale
14 — **Jenny Mc Carthy Show**, musicale
14,30 **Stylissimo!**, musicale
15 — **Week In Rock**
15,30 **[redacted] Fresh**, musicale
16,30 **Top Selection**, rubrica
18 — **Bet of Hot**, attualità
19 — **TgA: News & News**, attualità
19,30 **Simply The Best**, musicale
20,30 **All About**, musicale
[redacted] — **So 90's** musicale
22,30 **Articolo 31**, musicale
23,30 **Movie Awards**, musicale
0 — **Party Zone**, musicale

[redacted] VIEW

Per registrare il Vostro Programma TV preferito digitate i Numeri **Show-View**, stampati accanto al programma che volete registrare, sul programmatore ShowView. Lasciate l'unità ShowView sul Vostro videoregistratore ed il programma verrà automaticamente registrato all'ora indicata. Per ulteriori informazioni chiamate [redacted] nostro numero di assistenza
(02) 269.218.15.
Dicitura del Copyright
ShowView è un marchio utilizzato dalla Gemstar Development Corporation 1996 - Gemstar Development Corp. Tutti i diritti sono riservati.
I CANALI DI SHOWVIEW
Rai1 1; Rai2 2; Rai3 3; Rete4 4; Canale 5 5; Italia 1 6; Montecarlo 7; Tmc2 8; Tele/Nero 13; Tele/Bianco 14; MTV-ReteA 15; Svizzera 16.

PER CHI HA QUALCOSA DA DIRE: 199/108108.
[redacted] DA RIDIRE: 199/103103
APERTO AL PUBBLICO
UN SERVIZIO IN TELESELEZIONE ATTIVO DALLE 10.00 ALLE 22.0[redacted] a venerdì
RAI RADIO TELEVISIONE ITALIANA DI TUTTO, DI PIÙ.

Giovedì sulla prima rete sfida tra i cantanti più venduti

Sanremo, la Rai rilancia

Con la rassegna «Top» all'Ariston

ROMA. Sanremo non si tocca. La Rai rilancia all'asta, per aggiudicarsi il Festival del Terzo Millennio. Per farlo pensa alla città dei fiori una «cittadella della musica 2000», come dice il capostruttura Mario Maffucci. Ad «un progetto svolta nei rapporti tra Rai e Sanremo che cambierà lo stesso modo della Rai di concepire lo spettacolo», anticipa il vicedirettore di Raiuno Agostino Saccà.

Dopo le affermazioni del Comune di Sanremo, che offriva la rassegna al miglior offerente, e gli incontri milanesi con i vertici di Mediaset, la tv di Stato dispone la sua controffensiva. In quest'ottica Raiuno programma giovedì prossimo in prima serata «Sanremo Top» 14 dei 28 big dell'Ariston che hanno venduto di più. Padrona di casa, Veronica Pivetti accompagnata da Tiberio Timperi e Carlo Conti.

Gli artisti porteranno il brano del festival un pezzo dal vivo scelto tra i circa successi della storia Sanremo. Ospite, Patty Pravo, vincitrice della passata edizione di «San Top». «E' omaggio ai vecchi successi di Sanremo, ci sarà un grande "juke-box" dal quale i cantanti sceglieranno le canzoni del passato», spiega Sergio Bardotti, autore del programma. I magnifici 14 «Sanremo Top» sono gli Avion Travel, Alex Baroni, Sergio Caputo, Niccolò Fabi, Enzo Jannacci, Lisa, Mango, Annalisa Minetti, Paola & Chiara, Ron, Antonella Ruggiero, Silvia Salemi, Spagna e Paola Turci. Solo a fine tra si saprà chi è stato il re o la regina delle vendite secondo la rilevazioni Nielsen condotte 25 febbraio al maggio.

«Entusiasta di tornare sul luogo del delitto» è Veronica Pivetti, sul palco dell'Ariston a febbraio con Raimondo Vianello e Eva Herzigova. «Sono affezionata a Sanremo perché il festival è stato per me una grande occasione, mi ha dato popolarità e anche grande sicurezza. E poi mi piace l'idea di le padrona di sono stata io a proporre di invertire la formula classica del trio presentatoria».

Veronica Pivetti: «Il festival mi ha dato popolarità e sicurezza»

Maffucci: «Vogliamo creare una vera città della musica» A presentare la serata sarà Veronica Pivetti, con Timperi e Conti

Al suo fianco ci saranno così Timperi Conti. «E' un sogno per me che da bambino vedevo Sanremo che da dj mettevo i dischi del festival», dice Timperi cui fa Conti (che conferma la sua presenza anche nella prossima stagione per il preserale di Raiuno). «Ho fatto tanti da dj delle radio private, sempre a caccia di un pass - dice il presentatore di "Colorado" - sarò sul palco, spero di divertirmi».

Chiave del programma sono, ogni («Sanremo Top» è alla quinta edizione) i dati vendita, che quest'anno hanno premiato pochi nomi, come Antonella Ruggiero, in parte, Niccolò Fabi, Spagna Annalisa Minetti. «Le vendite sono andate bene nella grande distribuzione - spiega Pinuccia Buscati, della Nielsen - mentre c'è stato un calo nei negozi specializzati. E lo discorso vale per l'interesse per i brani di Sanremo».

«Sanremo Top» è uno degli spettacoli che la Rai organizza nella città dei fiori come «corollario» al festival, che viale Mazzini organizzerà fino al 2000. Per le edizioni del Terzo Millennio, anche Mediaset ha fatto le sue offerte e il Comune della città dei fiori dovrà decidere chi affidare la kermesse. «Noi siamo pronti - chiarisce Maffucci - Mediaset è un competitore di grande peso, ma noi abbiamo investito in Sanremo la nostra storia e mettiamo a disposizione la nostra esperienza. Stiamo lavorando non solo alle prossime due edizioni, che sono molto speciali, ma ad un progetto che metterà la rassegna dentro un "universo di comunicazione" che farà di Sanremo la città della musica del 2000».

[s. n.]

Il 29 maggio dall'Arena di Verona parte il suo tour

Pat Metheny: «L'Italia? Il mio Paese preferito»

MILANO. Il 29 maggio partirà dall'Arena di Verona (che con questo concerto riaprirà ufficialmente porte a generi musicali non classici) la tournée estiva del Pat Metheny Group. Un'occasione imperdibile per i tantissimi fans del musicista americano, considerato vati della chitarra jazz. Stando all'artista, l'Italia si contende con il Giappone la palma di mercato più proficuo per lui. «Questo tour - ha spiegato ieri Pat Milano - ha 200 date. Di tutti i Paesi che ho visitato l'Italia rimane il mio preferito quando ci vengo per suonare al settimo cielo». Metheny tre anni fa girò il nostro paese in compagnia di Pino Daniele per una memorabile tournée. «Pino un grande amico - di il chitarrista -. Quando mi propose di fare un tour insieme da soli sul palco, pensai che fosse matto. Aveva ragione lui: fu stupendo».

Insieme Metheny suonerà il gruppo storico. Lyle Mays alle tastiere, Steve Rodby al basso Paul Wertico alla batteria saranno affiancati dai polistrumentisti/coristi Mark Ledford e Philip Hamilton coadiuvati dal percussionista Jeff Haynes.

Queste le date del tour italiano: 29/5 Verona, Milano, 1/6 Genova, Bologna, 3 San Marino, 4 Pisa, 6 Montesarchio (BN), 7 Fermo, Bari, 9 Roma e l'11 Acireale.

[l. d.]

Lingotto, bella prova con Ráth

Il György Györivány Ráth ha diretto l'«Orchestra Sinfonica Giovanile del Piemonte» per i Concerti del Gruppo Dirigenti Fiat al Lingotto

Fantasia e colore delle note dell'Est

TORINO. Fino all'arrivo del nubifragio che ha investito la città a cento chilometri l'ora, costringendo all'interruzione dell'ultimo tempo della Nona Sinfonia Dvòrak, l'incontro di primavera per i Concerti del Gruppo Dirigenti Fiat nell'Auditorium del Lingotto si è svolto con gioia di tutti in una sala piena di pubblico e al cospetto di musiche di grande attrattiva dirette da György Györivániy Ráth. Scelta molto intelligente, affidare la serata all'«Orchestra Sinfonica Giovanile del Piemonte», un complesso fondato a Ivrea da soli tre anni e già affermatosi per la qualità e l'entusiasmo; stiamo vivendo, un po' in tutta Italia, specie al Nord, momento di grande fervore nel settore di nuove orchestre giovani basate su forze locali, ed bene ricordare che una vera cultura musicale si basa proprio sulla scoperta e promozione di sintomi del genere; per dirla tutta, suonando nella sala a distanza di pochi giorni dai Filarmonici di Berlino, la giovane Orchestra piemontese ha retto bravamente il confronto facendo un'ottima figura.

Il maestro Ráth, reduce da un acclamato «Macbeth» verdiano al Teatro Colon di Buenos Aires, ha diretto programma che esaltava l'apporto di fantasia e colore introdotto dall'Europa dell'Est accanto al grande tronco sinfonico tedesco: il boemo Dvòrak, l'ungherese Liszt (ungherese come lo stesso Ráth) un russo che più russo non si può come Musorgski; questi ha aperto la serata con il quadro sinfonico «Una notte sul Monte Calvo», una partitura non ancora consumata dalla popolarità conseguita tramite «Fantasia» di Walt Disney; la fantasmagoria dell'esordio, il respiro espressivo delle ultime frasi del clarinetto e del flauto hanno subito mostrato gli eccellenti requisiti dell'orchestra e il gusto sicuro del direttore; la buona vena si è confermata in «Les Préludes» di Liszt, nella veemenza come nel quadro idillico sulla falsariga del poema di Lamartine, e nell'amatissima Sinfonia «dal nuovo mondo» di Dvòrak; dopo lo Scherzo, le tromba che avrebbero dovuto incoronarne il patriottico finale, si sono fatte sopraffare dalla tromba d'aria che impazzava all'esterno della fabbrica, consigliando i pompieri di servizio, preoccupati per l'efficienza dell'impianto elettrico, a rimandare il Finale alla prossima occasione.

Giorgio Pestelli

NOTIZIE FLASH

Frizzi e Dalla Chiesa si sono incontrati l'altro ieri a Roma. L'incontro è avvenuto nell'ufficio romano del conduttore di «Domenica in». Rita è rivata a bordo della sua Micra, Frizzi la stava aspettando portone. Dopo qualche minuto, Rita è scesa senza Fabrizio ed è andata via. La rottura tra Fabrizio Rita sta diventando un tormentone che appassiona popolo televisivo. Cresce l'ansia per la loro sorte e anche l'insofferenza di Frizzi per i paparazzi che, ovviamente, stazionavano sotto l'ufficio del presentatore da e hanno immortalato l'incontro.

Rita Dalla Chiesa

ZERO CADE SUL PALCO E SI FA MALE. Fratture scomposte alla tibia e al perone per Renato Zero, caduto sul palco durante concerto al Palasport di Verona. E' stato ricoverato nell'ospedale Borgo Trento. La produzione ha annullato i concerti già in calendario nei prossimi giorni.

BOWIE VENDE CASTELLO. David Bowie ha in vendita il suo castello di Losanna, dove installato 15 anni fa dove sposò la modella Imam il 24 aprile '92. Lo vende per 5 miliardi di lire. Il castello è del XIX secolo ha un grande parco.

David Bowie

. Ascolti televisivi record per l'ultima puntata «Seinfeld». Per nove anni la sit-com più amata d'America, stata eseguita da oltre milioni di telespettatori. La maxipuntata, con cui la televisione americana ha dato l'addio a «Seinfeld», durata oltre .

MEL B. VUOLE SPOSARSI. Dopo Victoria Adams, si sposa un'altra Spice Girl: Mel B. «Scary Spice» ha detto all'uomo che frequenta da sei settimane, il ballerino Jimmy Gulzar, in un bar di Parigi, e conta di arrivare all'altare al più presto.

Baggio: merito Parigi

BOLOGNA. Roberto Baggio (nella foto) ha due speranze: restare a Bologna e andare ai Mondiali. L'ha detto l'attaccante nel corso di un'intervista alla televisione bosniaca, arrivata con una troupe a Bologna appositamente per realizzare un servizio su di lui. «Spero di restare ancora qui - ha dichiarato l'ex Codino -. A Bologna sono stato benissimo e c'è [illegible] qualche giorno per decidere». Venendo alla Nazionale, l'intervistatore della tv di Sarajevo ha detto che tutta l'Europa, anche la Bosnia, aspetta di vederlo in campo in Francia: «Se andrò ai mondiali - è stata la risposta del giocatore - è perché me lo [illegible] meritato. Io sono qui e aspetto con grande speranza».

Entro il 2 giugno i «22»

PARIGI. Alle 12 [illegible] 3 giugno la Fifa comunicherà le liste ufficiali dei 22 giocatori [illegible] 32 squadre dei Mondiali. Il termine ultimo per la presentazione scade dunque alla mezzanotte del giorno 2. Intanto, il ct dell'Under 21, Tardelli, ha convocato 20 giocatori (nessuno di B, campionato ancora in corso) per l'amichevole con la Scozia di sabato prossimo a Castel di Sangro. Sono: Ambrosini e Firmani (Vicenza), Comandini e Rivalta (Cesena), Coppola, Longo e Scarlato (Napoli), Daino (Milan), De Sanctis (Juve), Diana e Pirlo (Brescia), Gattuso (Rangers), Grandoni (Lazio), Leopizzi [illegible] (Udinese), [illegible] (Inter), Mirri (Fiorentina), Ventola [illegible] Zambrotta (Bari), Zenoni (Atalanta).

OGGI [illegible] TV

7,05	Rassegna stampa sport	Tmc	
12,20	Studio sport	Italia 1	
12,25	Mondocalcio Clip	Tmc	
12,55	Guida al campionato	Italia 1	
13,00	**Basket.** Nba: Pacers-Knicks	Tele+	
13,20	Le ultime dai campi	Italia 1	
13,25	Dribbling	Raidue	
14,30	**Tennis.** Open d'Italia	[illegible]	
16,00	**Calcio.** Champions League	Tele+	
16,20	**Ginnastica.** Assoluti di ritmica	Raitre	
16,45	**Calcio.** Serie A, prepartita	Tele+	
16,50	**Ciclismo.** Giro d'Italia da Nizza	Raitre	
16,30	**Calcio.** Fiorentina-Milan	Tele+	
18,25	Studio sport	[illegible] 1	
19,00	**Calcio.** Finale F.A. Cup: Arsenal-Newcastle	Tele+	
19,00	Golesia	Tmc	
20,35	Sport notizie	Raiuno	
20,50	Il processo di Biscardi	Tmc	
22,35	**Calcio.** +Gol, i gol dell'ultima giornata di serie A	Tele+	
22,55	Pressing	Italia 1	
23,10	**Calcio.** Bayern Monaco-Duisburg, finale di Coppa di Germania	Tmc	
0,05	**Pugilato.** Campionato mondiale dei pesi medi: Branco-Dodson	Raitre	
0,55	Italia 1 sport. A seguire: Studio sport e Mundial clip	[illegible] 1	

ASTROSWEET
Via [illegible] Fabbri, 24 - 40013 Castelmaggiore (BO) - Fax 051/704462

LA STAMPA
SPORT
Sabato 16 Maggio 1998 29

CON UN INVESTIMENTO DI L. 20.600.000 OFFRIAMO L'OPPORTUNITÀ DI UN LAVORO GRATIFICANTE E REMUNERATIVO GRAZIE AD UN'ATTIVITÀ [illegible] PROPRIO SEMPLICE E DINAMICA, IN UN SETTORE ESENTE DA CRISI ED IN CONTINUO SVILUPPO, QUELLO DEL GIOCO.
ASTROSWEET
Via Paolo Fabbri, [illegible] - 40013 Castelmaggiore (BO) - Fax 051/704462

Parte oggi, col cronoprologo [illegible] Nizza, l'81ª edizione della corsa rosa: fra gli italiani, anche Gotti in cerca del bis

GIRO

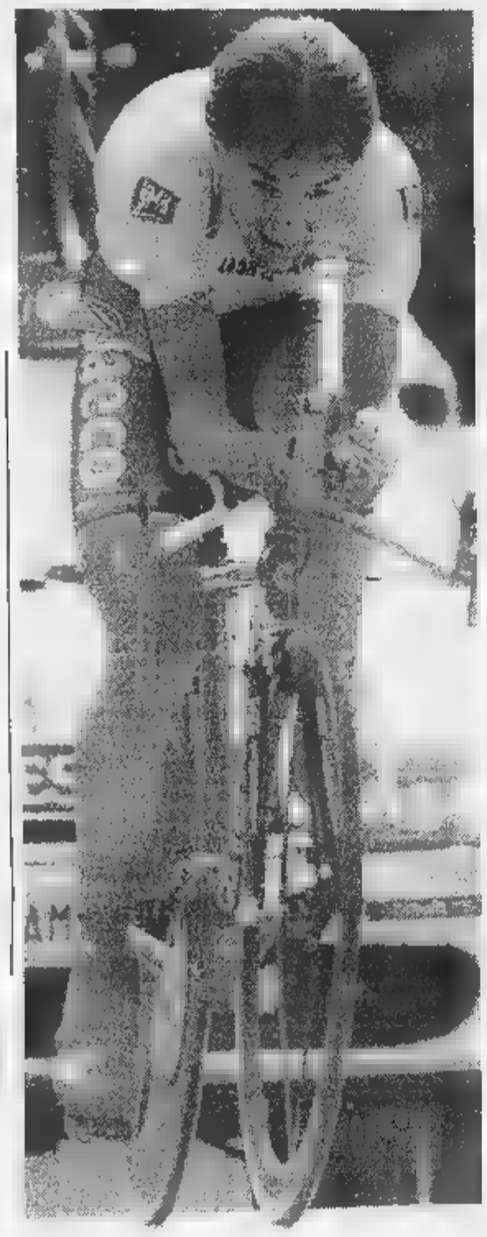

Pantani lancia la sfida a Zülle

Ivan Gotti (foto grande) ha vinto la passata edizione; Pantani (al centro) spera che sia l'anno buono. Qui, Zülle

[illegible]
DAL NOSTRO INVIATO

Sarà un bel Giro d'Italia quello che oggi muove le ruote da Nizza. Sic- [illegible] durerà 22 giorni, non ci mancherebbe altro che fosse brutto. Lo vuol vincere Pantani giacché non ha mai vinto una corsa a tappe e questo non è allietante per un grimpeur del suo rango. Lo vuol rivincere Gotti che, oltre ad essere un congenere montano di Pantani, nutre nelle proprie minu- [illegible] strutture [illegible] ambizioni. Lo agogna il silente russo Tonkov, un campione che [illegible] l'allegria di un cipresso. Se n'è innamorato, a trent'anni, lo svizzero Zülle, [illegible] stravagante di fascino che ha nella tattica una strenua nemica.

Questo Alex Zülle, che la coppia italiana teme moltissimo, appartiene alla categoria dei corridori cadenti nel senso che spesso, [illegible] nelle [illegible] [illegible] massimo interesse agonistico, anziché restare saldo sul sellino va per terra. Sembra dipenda [illegible] [illegible] forte miopia aggravata [illegible] precario [illegible] dell'equilibrio. Egli, ad [illegible]o, suole affrontare le curve assimilandole [illegible] rettilinei e, non di rado, sottovaluta il fatto che le discese effettivamente discendono. [illegible] quando Zülle riesce [illegible] cimentarsi con la bicicletta per tutta la durata d'un giro (cosa insolita, eppure avvenuta) [illegible] che la sua presenza assume preoccupante importanza. E', senza dubbio, un coraggioso e più guai gli capitano più [illegible] solidifica in lui la convinzione d'essere un sommo. Noi lo stimiamo. Però temerlo, co- [illegible] Pantani e Gotti lo temono, ci sembra eccessivo. Che cosa avrebbero dovuto fare i corridori italiani che si trovarono di fronte a Merckx e a Hinault? Non ci risulta che siano scappati. Buon combattente in salita, la specialità di Zülle è la cronometro. Lì lo svizzero (mondiale '96 a Lugano) eccelle.

Abbiamo dunque due esimi scalatori, Pantani e Gotti, contro [illegible] dei migliori interpreti del ciclismo moderno. Ripetutamente bacchettati per aver ridotto la corsa a una periferica questione nazionale snobbata dalle grandi firme, gli organizzatori del Giro, non riuscendo [illegible] trascinare al via un Ullrich e neppure un Virenque, un Rijs [illegible] neppure uno Zabel, si [illegible] rivers- [illegible] appassionatamente sulle disponibili ruote del trentenne Alex il cui nome, ruzzoloni [illegible] parte, non manca di nobiltà. Ma per convincerlo dell'ottima scelta, oltre ad offrirgli un paio di cronometro, gli hanno disegnato [illegible] scenario alpino prematuramente privato dello Stelvio [illegible] [illegible] Mortirolo (per [illegible] parlare del Gavia), montagne carissime [illegible] Pantani e [illegible] [illegible] apprezzate da Gotti. Soprattutto Pantani se l'è presa: disponete del massimo scalatore esistente, potreste eleggerlo a italiano egemone [illegible] che cosa combinate?, gli sottraete le vette più amate, vi inchinate alla Svizzera. Difficile dargli torto. [illegible] il silente Tonkov che cosa ne dice? Il russo, vincitore nel '96, aspetta. E' bravissimo nelle [illegible]. L'altr'anno aspettò così tanto [illegible] replicare all'attacco di Gotti nella tappa di Cervinia che ci rimise il 1° posto. Sembra fortemente intenzionato a non ripetere l'errore. Avversario da non sottovalutare.

[illegible] tema tattico è semplice. Essendo Pantani [illegible] Gotti corridori d'alta quota [illegible] avendo Zülle con chiarezza dimostrato di poterli bastonare [illegible] cronometro, [illegible] resta che una via da percorrere: sfruttare i 14 km che portano alla cima di Piancavallo, 14ª tappa, per presentarsi alla crono del giorno dopo, Trieste, con uno scudo di sicurezza. Quindi, bombardare lo svizzero sulle restanti montagne affinché la [illegible] [illegible] Lugano, penultima giornata, non dia al rivale ciò che il rivale chiede: la [illegible]glia [illegible]. La semplicità è tutta nella teoria, [illegible] pr[illegible] il momento con [illegible] teoria dobbiamo andare a braccetto.

E prima di Trieste? La tendenza dei gareggianti è quella di rinviare le ostilità all'ultima settimana. La speranza che qualcosa succeda, che il gruppo si scuota e ci mantenga svegli anche da Nizza a Piancavallo [illegible] può [illegible] [illegible] vuole legarsi esclusivamente alle volate [illegible] Cipollini, i nemici del quale [illegible] lo svedese Mgnusson, l'olandese Blijlivens, Minali e Leoni. Il gioiello Bartoli non corre per vincere il Giro, ma per ammirarsi allo specchio con la maglia rosa. Una pro- [illegible] Vuol vedere [illegible] gli sta, se [illegible] caso [illegible] riprendersela e arrivarci a Milano in futuro. Bartoli [illegible] l'italiano di maggior talento, non gli basta la gloria delle classiche, desidera allargarsi. Ne avrà di spazio. Coraggio, si butti.

Gianni Ranieri

RETROSCENA

IL [illegible] E LE ALLEANZE IMPOSSIBILI

NIZZA

E' arrivata l'ora di vincere». Stufatosi degli scampoli seppur gloriosi del Tour, Pantani ha urgenza di conquistare finalmente un giro: [illegible] anni gli [illegible] l'età giusta. «E' inutile piangere sulle montagne che avrei voluto e non ci sono. Prendo quello che m'hanno dato e cerco di ottenere il massimo. Zülle è il primo avversario, perché [illegible] un cronoman, perché Zülle con le due cronometro di Triste e di Lugano può rifilarmi [illegible] distacco [illegible] 4-5 minuti. Devo sistemarlo in salita [illegible] [illegible] penso che sia tanto facile. So d'essere il più forte in montagna, ma conosco anche la terribile fatica di piantare gli altri scalando e il poco che se ne ricava. Avranno la meglio le cronometro di Zülle o le salite di Pantani? Credo in me stesso e per ora mi basta».

Il progetto di Gotti è [illegible] far fuoco nell'ultima [illegible] settimana [illegible] gara, a cominciare da Piancavallo, 14ª tappa, alla vigilia della crono [illegible] Trieste. «La prima parte sarà per i Rebellin e i Bartoli e magari per la gioia di Cipollini. Poi comincerà la partita vera. Zülle è il migliore, ha qualcosa [illegible] più. Io e Pantani potremmo trovare il modo di metterlo alle corde. La corsa ci dirà quando e come. Il Giro di Romandia mi ha dato fiducia. A cronometro [illegible] [illegible] [illegible] freccia [illegible] neppure un somaro. Se Gotti allude a un'eventuale alleanza, stiamo freschi. [illegible] ciclismo gli alleati si trovano soltanto tra chi [illegible] aspira e siccome Pantani aspira moltissimo, sarebbe un prodigio se i due escogitassero un accordo.

Tonkov fa il modesto (lo fa sempre): «Sono al di sotto di Zülle, di Pantani [illegible] di Gotti. Pantani e Gotti vanno più forte [illegible] salita. Zülle va più forte a cronometro. E' [illegible] problema. [illegible] forma non è splendida, non mi sento un vincente, spero di migliorare».

Mentre il russo Tonkov spera, lo svizzero Zülle precisa: «Non [illegible] vero che sono soltanto [illegible] cronoman, non è vero che non vedo le curve, le vedo benissimo, è la fortuna che spesso non vede me. Sono un corridore d'attacco. L'ho dimostrato al Tour, l'ho dimostrato alla Vuelta che ho vinto. Sono uno che sta davanti, io. Non mi [illegible] mai nascosto da quando sono salito in bicicletta. Se Pantani, Gotti e Tonkov credono di risolvere la faccenda sparandomi in salita si fanno delle illusioni. In salita [illegible] un bersaglio mobile, mobilissimo [illegible] anche [illegible] non [illegible] poche le volte che mi sono trovato in testa. Non aspetto, precedo. E' vero: l'ultima settimana è dura, molto dura, ma il Giro è di ventidue tappe e dimenticarsene quindici sarebbe un brutto errore, di quelli che [illegible] possono pagare cari».

«Io, lo sapete - dice Bartoli - sono qui perché vorrei [illegible] almeno per un paio di giorni la maglia [illegible]. Non devo vincere il Giro. Devo imparare a vincerlo». [g. ran.]

I numeri della corsa

1 E' quello di Gotti. Gli altri: [illegible] Cipollini, 21 Bartoli, 42 Sgambelo- [illegible], [illegible] Gontchar, 61 Richard, 62 Jaermann, 78 Zülle, [illegible] Tonkov, [illegible] Buono, 101 Pantani, 111 Minali, 122 Chiappucci, 146 Leblanc, 152 Blijlevens.

[illegible] Le cronometro, oltre al prologo (15ª tappa a Trieste, 38 km; 21ª tappa Mendrisio-Lugano, 34 km).

4 Sono gli arrivi in salita (11ª tappa [illegible] S. Marino, [illegible] Piancavallo, 18ª Alpe di Pampeago, 19ª Montecampione).

7 E' il numero [illegible] tappa [illegible] la vetta più [illegible] (Cima Coppi al Passo di Sella: 2214 m).

12 I secondi d'abbuono (crono esclusa) al primo, [illegible] al [illegible] condo, 4" al terzo.

22 Le tappe (senza riposo): lunghezza 3830 km.

80 Le precedenti edizioni.

Il prologo

Sul lungomare via alle 15,50

NIZZA. Il cronoprologo del Giro, oggi, sarà una passerella per le vie [illegible] Nizza. [illegible] anche l'occasione per verificare la bontà delle soluzioni aerodinamiche in vista delle prossime tappe a cronometro. Il primo corridore partirà da Place Massèna alle 15,50 (arrivo dell'ultimo verso le 19). Il percorso si snoda interamente sul lungomare, in promenade des Anglais, per un totale di 7 km, attraversando rue [illegible] Rivoli, rue Poincaré, avenue de Fabron; subito dopo rue Gaspard Faraut ci sarà l'inversione [illegible] marcia e i corridori transiteranno in square Félix Ziem, proseguendo fino al boulevard Gambette e al traguardo, fissato al termine della promenade des Anglais.

BORRACCIA [illegible] Una delle manovre classiche [illegible] quella [illegible] passare la borraccia dall'ammiraglia [illegible] corridore: un gesto che dovrebbe durare un attimo, ma che sovente si prolunga per centinaia di metri; sono secondi provvidenziali per dare un attimo di respiro al ciclista affaticato. L'espediente sarà però vietatissimo al Giro. Nella riunione dei ds, la giuria ha avvisato che non saranno più tollerati gli «agganci prolungati». Alla prima infrazione multa e 10' di penalizza- [illegible] alla 10ª scatta l'espulsione.

[illegible] CRONO DA MEZZO MILIARDO. Marco Pantani correrà il prologo e le due crono [illegible] una Bianchi speciale [illegible] carbonio e alluminio: [illegible] manubrio è molto basso, quasi sulla forcella. «Lo costringerà a tenere una posizione più aerodinamica - spiega Martinelli, ds della Mercatone Uno -; era l'unico modo per guadagnare qualcosa nelle crono». La Bianchi ha realizzato prototipi e test da gennaio. Il prodotto finale, un esemplare unico, costa sui 10 milioni. [illegible] tutto il progetto è costato mezzo miliardo.

SERIE A, ULTI[illegible]

La lotta per non retrocedere è il tema dominante: sono coinvolte tre squadre, una sola si salverà

Atalanta e Brescia, resta solo la speranza

Il Piacenza, vincendo, renderebbe inutili i terribili 90' delle rivali

Bergamo, Brescia e Piacenza. In ordine alfabetico, ma anche, da chi [illegible] peggio a chi sta meglio in classifica, tre città e tre squadre che trepidano. E' un sabato concentrato in 90' infiniti. Due squadre retrocederanno in B, dove da tempo [illegible] già discese Lecce e Napoli. Una sola si salverà. Chi? Il Piacenza ha il favore del pronostico, l'Atalanta [illegible] quella che [illegible] meno speranze, il Brescia sa che vincere potrebbe non bastare. Ecco, in rapida carrellata, la vigilia dell'ultima palpitante giornata di campionato vista [illegible] tre capoluoghi di provin- [illegible]a che sognano la salvezza.

Partiamo da Bergamo. Qui, a spalti esauriti, l'Atalanta riceve la Juventus [illegible] campione d'Italia. [illegible] successo, solo quello, le consentirebbe [illegible] sperare in uno spareggio. «I miei giocatori hanno recuperato, almeno in apparenza, lo choc per l'incredibile sconfitta di Udine al 94' - dice Emiliano Mondonico -. Mi auguro che siano in grado di battersi al meglio [illegible] sfruttare le loro superiori motivazioni». Il tecnico non si illude di trovare una Juve disposta ad «accettare» la sconfitta. L'Atalanta è in formazione rimaneggiata: assenti gli squalificati Sottil, Bonacina [illegible] Mirkovic, non potrà schierare gli infortunati Rustico, Carbone, Rossini e Orlando. Anche i panchinari Cappioli [illegible] Regonesi [illegible] andati ko. Mondonico non ostenta né fiducia né speranze: «Cercherò solo [illegible] caricare al massimo i giocatori».

Il Brescia va [illegible] Parma. Sul piano tecnico non c'è partita. Ma i lombardi hanno delle motivazioni che mancano agli emiliani, già in Uefa. In questa situazione [illegible] carica nervosa persino la squalifica di Hubner, sostituito da Bizzarri, non preoccupa. Il cannoniere principe della squadra non è, [illegible] resto, apparso in ottime condizioni, mentre Bizzarri aspetta [illegible] impazienza la partita. Bacconi [illegible] Salvi - la coppia che ha sostituito Ferrario alla guida del Brescia - dovrebbero [illegible] fermare De Paola libero per avvalersi [illegible] [illegible] esperienza. L'unico dubbio riguarda l'assetto del centrocampo, dove può darsi che Doni venga preferito [illegible] Emanuele Filippini mentre Pirlo si tiene pronto [illegible] subentrare a Neri [illegible] Bizzarri.

Infine il Piac[illegible] gioca a Lecce. Trecento tifosi [illegible] partiti nella notte su un treno speciale. L'allenatore Guerini ha qualche timore: «Mi piacerebbe che tutte le squadre (Juve e Parma? ndr) si presentassero in campo con [illegible] formazio- [illegible] migliore. [illegible] sembra invece che ci [illegible] distrazioni. D'altro [illegible] però l'epilogo del campionato dipenderà solo da noi: in fondo dovrà essere questo lo stimolo base sul quale costruire la salvezza. Dovessimo centrare il bersaglio, potremmo essere orgogliosi, la squadra e io, [illegible] un risul[illegible] [illegible] quistato esclusivamente [illegible] le nostre forze». Il gran gol di Valtolina alla Roma ha portato alla ribalta il bolognese, protagonista di un'ottima prova nello spareggio di Napoli l'anno [illegible] «Proprio pensando a quella gara - ha dichiarato l'attaccante - spero [illegible] poter aiutare la squadra nel momento più difficile. Il gol in rovesciata? Sono un giocato- [illegible] di fantasia, capace di sbaglia- [illegible] le [illegible] più semplici e poi di azzeccare qualche colpo spettacolare». Nelle ultime ore sono sorti dubbi sul recupero di Marco Rossi.

[illegible] Lecce - ha assicurato Sonetti sapendo di essere [illegible] il sorvegliato speciale di Brescia [illegible] Atalanta - non intende fare sconti a nessuno [illegible] onorerà il suo ruolo rispettando l'impegno di campionato sino all'ultimo minuto. Con il Piacenza giocheremo come [illegible] dovessimo ancora salvarci». [r. o.]

Bergamo, stadio pieno per la Juve. Mondo: dobbiamo sfruttare le forti motivazioni

Guerini teme pericolose distrazioni delle grandi Sonetti da Lecce: noi giocheremo alla morte

SALVEZZA AL FOTOFINISH

In corsa tre squadre, [illegible] solo si salva.

[illegible] 34 punti

Si salva se: 1) vince; 2) pareggia e il Brescia non vince.

Spareggia col Brescia se: pareggia e il Brescia vince.

Spareggia con l'Atalanta se: perde, [illegible] l'Atalanta e il Brescia [illegible] vince.

Retrocede se: perde e il Brescia vince.

[illegible] [illegible] punti

[illegible] si salva se: vince e perde il Piacenza.

Spareggia col Piacenza se: vince e il Piacenza pareggia.

Retrocede se: 1) perde; 2) pareggia [illegible] e l'Atalanta vince.

[illegible] 31 punti

Spareggia col Piacenza se: vince, il Piacenza perde, il Brescia perde o pareggia.

Retrocede se: perde [illegible] pareggia.

Andie MacDowell

Milla Jovovich

Claudia Schiffer

Gong Li

Jada Pinkett Smith

Nastassja Kinski

L'Oréal

Da sempre

Partner

L'Oréal ama il cinema e le sue star.

Ufficiale

Ma la nostra innovazione raggiunge

del Festival

ogni giorno tutte le donne del mondo.

di Cannes.

Perchè ogni donna possa dire

L'ORÉAL
PARIS

Perché io valgo.

Jennifer Aniston

Laetitia Casta

Patricia Kaas

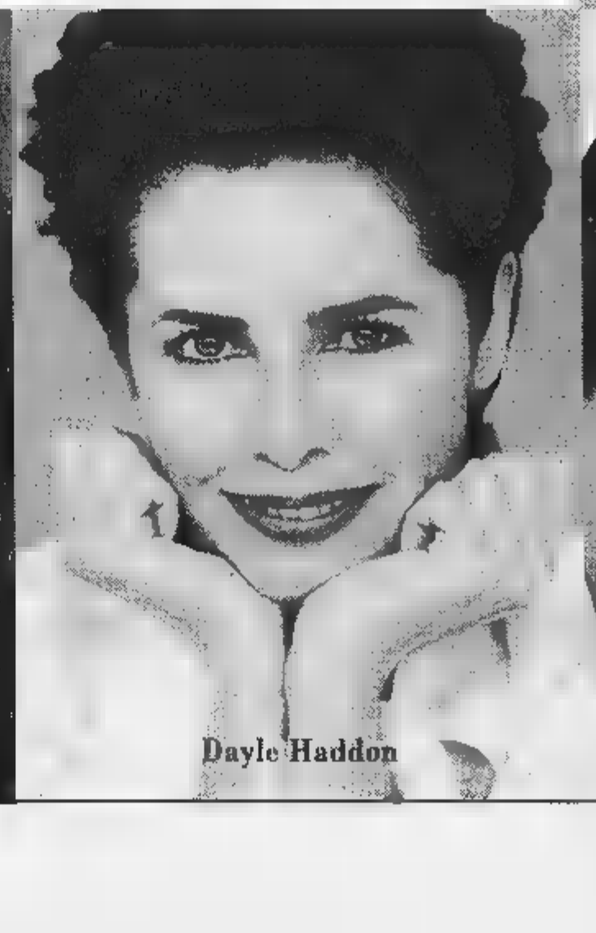
Dayle Haddon

Diana Hayden

Due anni dopo, pronto un altro divorzio: «Chiudiamo almeno con dignità»

Capello-Milan, il secondo addio

Pazza idea: un futuro all'Inter

MILANO. Fabio Capello ha ancor due anni di ricchissimo contratto, ma sembra davvero arrivato alla vigilia del secondo passo d'addio col Milan: due fa da vincitore-dimissionario, adesso da licenziato. Il tecnico friulano, però, fa finta di niente.

Non saluta e non si sbilancia sul futuro, anche se sa bene che le speranze di un possibile ripensamento della proprietà sono quasi zero. Ieri il tecnico ha parlato esclusivamente della gara Firenze, bloccando le altre possibili domande una secca premessa: «Sono qui per discutere solo di calcio giocato. Se volete sapere e sentire altre cose, me ne vado subito. Ormai si è già detto scritto veramente di tutto. Meglio quindi evitare certi argomenti».

Ma è lo stesso ambiente di Milanello a far capire che fra poche ore tutto sarà diverso: i giocatori, almeno la maggior parte di loro, pensano già al prossimo viaggio per raggiungere le rispettive Nazionali prepararsi ai Mondiali. Gli altri, quelli che potranno andare in vacanza, si guardano intorno come per imprimersi bene nella Milanello e il suo contorno, da ricordare quando saranno in altre squadre. Gli stessi assistenti di Capello fanno niente per non far capire che ormai è tutto finito. Insomma, dappertutto si respira aria di smobilitazione totale.

E Capello deve fare sforzo tremendo per non farsi coinvolgere e cercare di tenere la squadra unita e in tensione sucora per un giorno: «Per chiudere con dignità questa stagione». Spiega di aver chiesto ai giocatori un ultimo sforzo «per fare una partita da Milan, tipo quella che abbiamo sfoggiato a Parma in Coppa Italia, dove ho visto la determinazione e la voglia giuste. Anche qu settimane abbiamo fatto dei buoni allenamenti. Adesso, però, è importante andare bene anche in partita e non esprimersi soltanto al 60 per cento, com'è accaduto quest'anno in tante occasioni. Tanto più che sappiamo non poterci aspettare favori dalla Fiorentina: i suoi obiettivi li ha già raggiunti, ma i rapporti tra le due società e tra Cecchi Gori e Berlusconi sono quelli che sono».

E come per prendere le distanze da altro possibile passo falso, che potrebbe costare la definitiva esclusione dall'Intertoto dove il Milan è ancora in corsa, Capello ribadisce che «in una squadra di calcio il tecnico è importante, ma influisce sul risultato per più del 25 per cento. Purtroppo le cose stanno così, non è vero quello che sostengono alcuni, per i quali l'allenatore conta almeno all'80 per cento. Le panchine non scendono in campo, da chiunque siano occupate». E' una frecciata alla vecchia guardia, che negli ultimi tempi è entrata in urto con Capello addossandogli la maggior parte delle colpe del fallimento.

A capitan Maldini, che tramite alcune dichiarazioni ai giornali l'aveva invitato ad assumersi le proprie responsabilità, Capello replica decisamente secco: «Quando devo dire qualcosa a uno dello mia squadra faccio direttamente e di persona. Le cose da spogliatoio devono rimanere all'interno del gruppo: quando le leggo sui giornali mi dispiace. Forse il problema è che sono solito dire le cose in faccia, anche ai campioni di maggiore personalità. Come ho fatto, a suo tempo, pure Gullit e Van Basten».

Aspettando Firenze, intanto, si fa largo una voce che ha del clamoroso: sulle tracce di Capello non ci sarebbe soltanto il Real Madrid (nonostante le smentite del presidente Sanz), ma anche, per meglio dire addirittura, l'Inter. Trattative sotterranee sarebbero già avviate. In attesa di incontrare domani a Milano il presidente Berlusconi e conoscere ufficialmente il suo futuro, Capello trova comunque il tempo per pensare anche alla prossima finale di Champions League: «E' lotteria. Da come sono andate finora le due squadre bisogna riconoscere che la Juve è favorita. Ma il Real, sentendosi svantaggiato, potrebbe dare qualcosa in più, come ha fatto per arrivare alla finale e capovolgere il pronostico. Gli spagnoli hanno giocatori di grande individualità che possono creare problemi a chiunque».

Nino Sormani

INTERTOTO ULTIMA CHANCE

L'Intertoto è la manifestazione estiva che permette a tre squadre accedere Coppa Uefa. Rispetto alle passate stagioni, la competizione ha cambi formula: si è passati infatti gironi con partite d'andata ritorno a gare ad eliminazione diretta. Per la prima volta parteciperanno due squadre italiane che entreranno in lizza rispettivamente al 2° turno (la classifica finale della serie A) e al 3° (l'8ª). Al momento l'8° posto è occupato dalla Sampdoria che, con un pareggio, si renderebbe irraggiungibile. In i blucerchiati perdessero Roma e il Bologna battesse la Lazio, risulterebbero avanti gli emiliani perché, a parità di punti, vantano migliori risultati negli scontri diretti. Il Bologna potrebbe, però, perd anche il posto d pareggiare o perdere e il Milan vincere a Firenze. Nel caso infine di ko del Bologna e pari del Milan gli scontri diretti promuoverebbero gli emiliani. Date: 2° turno il 4 e 11 luglio, 3° il e luglio.

Due anni e 4 giorni fa Capello lasciava S. Siro in lacrime: dopo aver portato il Milan allo scudetto, partiva per allenare il Real Madrid. Oggi l'ormai scontato addio al club rossonero sarà ben diverso: nemmeno un bacio a Firenze garantirebbe ai rossoneri l'Intertoto, porta a servizio per sperare di entrare nella eurocoppa della prossima stagione

Il bomber vuole giocare in una «grande»

Batistuta gela Cecchi Gori «Sì all'Italia, no a Firenze»

Ma il suo agente resta possibilista Stasera un dirigente viola in Argentina

FIRENZE. L'annuncio di Vittorio Cecchi Gori che giovedì ha dal mercato Batistuta dichiarandolo incedibile, sta costringendo procuratori e società a cambiare strategie. Perfino il manager dell'argentino starebbe valutando per la prima volta l'ipotesi che assistito resti a Firenze anziché emigrare altrove: «Se succedesse non sarebbe una sconfitta per nessuno, qui stiamo facendo una guerra - dice Settimio Aloisio -. Stiamo dialogando fra persone serie, con correttezza e trasparenza, per arrivare a un accordo che soddisfi tutti. Un accordo a cui potremmo giungere anche se Gabriel rimanesse nella Fiorentina». Paro che significano un'apertura o rientrano in una precisa strategia? Solo il tempo potrà rispondere.

Intanto oggi Aloisio tornerà a Buenos Aires. Anche la Fiorentina invierà stasera l'amministratore delegato Luna in Argentina per parlare Batistuta. Cecchi Gori spera così di convincere il suo campione sottoponendogli un progetto-scudetto con, appunto, Batigol capitano e Trapattoni, atteso a Firenze la prossima settimana, in panchina. Non è prospetta comunque un'impresa facile per il produttore-senatore, perché, stando a un'intervista pubblicata ieri sul quotidiano francese «L'Equipe», il giocatore argentino, reduce da una tripletta in Nazionale contro la Bosnia, avrebbe confermato di voler lasciare la Fiorentina: «Sono stanco di vedere sempre le stesse facce, la stessa gente. Ho bisogno di nuovi stimoli, a 29 anni e dopo Mondiale questa sarà un'esigenza primaria. Vorrei restare in Italia e andare in un club più grande della Fiorentina». Che però non sarà mai la Juventus: «Non c'è feeling fra le due squadre, sarebbe una specie di tradimento».

Firenze teme rinnovarsi del tormentone che infiammò l'estate scorsa. Certo è che la vicenda Batistuta rischia di impantanare anche altre trattative che sembravano ormai in d'arrivo. Basti pensare al Parma che aveva pensato (e bloccato) da tempo l'argentino ora, dopo la mossa di Cecchi Gori, si trova a bloccare per il momento ancora Chiesa (che nel frattempo continua ribadire di preferire il Milan alla Lazio, che intanto sta facendo sondaggi sull'empolese Esposito e sogna Shevchenkol e congelare l'ex milanista Simone, campione in Francia col Psg. Basti pensare alla Roma, ora costretta a guardarsi attorno mentre già sbandierava l'arrivo dell'argentino fiore all'occhiello della campagna acquisti, riprovando magari per quel Montella su cui però la Samp non cede di un millimetro. Senza contare l'Inter, Real Madrid, il Manchester Utd che speravano di inserirsi nella corsa a Batigol offrendo miliardi e valide contropartite tecniche. In questo continuo intrecciarsi di nomi e trattative, almeno due punti sembrano essere diventati fermi: il passaggio di Taibi al Venezia e la disponibilità del Milan a privarsi di Boban, corteggiato dall'Arsenal campione d'Inghilterra che ha chiesto anche Albertini offrendo 15 miliardi, sentendosi però rispondere no.

Brunella Chiilini

PARTITE E ARBITRI DELLA SERIE A. TRENTAQUATTRESIMA GIORNATA ORE 16,30

ATALANTA (5-3-2)		JUVENTUS (3-4-1-2)	
	(andata 1-3)		
1	FONTANA	PERUZZI	1
28	ZENONI	TORRICELLI	3
	BOSELLI		15
4	CARRERA	MONTERO	4
6	DUNDJERSKI	DI LIVIO	7
16			14
10	SGRÒ	TACCHINARDI	28
33	PIACENTINI	DIMAS	6
8	GALLO	PECCHIA	5
11	CACCIA	AMORUSO	15
10		FONSECA	
	Arbitro	BAZZOLI	
12	PINATO	RAMPULLA	12
24	GIBELLINI	PESSOTTO	22
29	COLOMBO C.	DAVIDS	26
7	FOGLIO	ZIDANE	21
32	ZANINI	INZAGHI F.	9
	CAROBBIO	DEL PIERO	
	LUCARELLI	ZALAYETA	27

BOLOGNA (3-4-3)		LAZIO (4-4-2)	
	(andata 0-1)		
31	STERCHELE	MARCHEGIANI	1
3	PARAMATTI	NEGRO	2
	PAGANIN	LOPEZ	3
24	MANGONE	NESTA	13
16	NERVO	FAVALLI	5
11	MAGONI	FUSER	14
5	MAROCCHI	VENTURIN	23
33	TARANTINO	JUGOVIC	21
10	BAGGIO R.	GOTTARDI	17
18	ANDERSSON K.	RAMBAUDI	7
	KOLYVANOV	MANCINI R.	
	Arbitro		
	BRUNNER	BALLOTTA M.	
2	CARNASCIALI	DONAZZI	29
6	CRISTALLINI	DI LELLO	29
14	SHALIMOV	GRANDONI	28
23	PAVONE	LAURENTINI	27
	MARTINEZ	MARCOLINI	
18	FONTOLAN		

FIORENTINA (3-4-3)		MILAN (4-4-2)	
	(andata 2-0)		
1	TOLDO	ROSSI S.	1
27	TARozzi	DAINO	22
6	FIRICANO	COSTACURTA	5
5	PADALINO	CRUZ	15
17	KANCHELSKIS	MALDINI	3
14	COIS		
10	RUI COSTA	ALBERTINI	4
11	BETTARINI	DESAILLY	6
29	EDMUNDO	BOBAN	26
25		GANZ	38
20	MORFEO	WEAH	14
	Arbitro	DE SANTIS	
22	FIORI		
15	MIERI	CARDONE	21
16	BARTOLONI	SAVIOLE	24
24	AMOROSO C.	MARNI	19
7	SCHWARZ	LEONARDO	30
21		DONADONI	32
23	ROBBIATI	MANIERO	

INTER (1-3-4-2)		EMPOLI (3-4-3)	
	(andata 1-1)		
1	PAGLIUCA	MAZZI	35
7	FRESI	FUSCO	2
			8
5	GALANTE	BIANCONI	8
36	MILANESE	LUCENTI	35
17	MORIERO	PANE	4
8		BISOLI	33
40	PAULO SOUSA	TONETTO	16
15	CAUET	ESPOSITO C.	11
	RONALDO	CAPPELLINI	
	RECOBA	BONOMI	37
	Arbitro	ROSE	
12	MAZZANTINI	ROCCATI	12
35	YRVAS	BALDINI D.	5
33	COLONNESE	CRIBARI	13
2	BERGOMI	BONFANTI	20
24	SARTOR	FICINI	27
32	RAMAZZOTTI	MARTUSCIELLO	18
28	SGRIGNA	FLORIANCIC	

LECCE (4-4-2)		PIACENZA (4-4-2)	
	(andata 0-1)		
12	AIARDI	SERENI	1
25	SAVIC	DELLI CARRI	6
14	BELLUCCI G.	ROSSI MAR	14
26	CYPRIEN	VERCHOWOD	26
17	ANNONI	TRAMEZZANI	3
24	CONTICCHIO	PIOVANI	11
34	GIANNINI	MAZZOLA	
4	PIANGERELLI	SCIENZA	15
15	COZZA	STROPPA	10
11			7
	Arbitro	PARETTO	
	QUARTA	MARCON	22
38	DE BRACO	POLONIA	2
18	PITTALIS	VALOTI	17
37	ZINNARI	PIOVANELLI	15
21	COSTANTINO	BORDIN	4
32	IANNUZZI	VALTOLINA	8
	ATELKIN		27

NAPOLI (1-3-4-2)			(1-3-4-2)
	(andata 0-2)		
23	COPPOLA	GENTILI	12
22	CRASSON	DE ROSA	4
16	MALAFRONTE	SALA	22
15	BALORI F.	NEDROLI	28
5	FACCI	DE ASCENTIS	15
19	SCARLATO	BRESSAN	7
	LONGO	VOLPI	14
		INGESSON	8
30	ASANOVIC	MARCOLINI	
31		ALLBACK	29
9	BELLUCCI C.	ZAMBROTTA	
	Arbitro	STRAZZERA	
1	TAGLIALATELA	INDIVERI	27
33	STENDARDO	GARZYA	2
32	TROISE	SORDO	3
3	SERGIO	VENTOLA	9
17	CIMADOMO	DOLL	18
28	ALLEGRI	GUERRERO	17
29	BELLINO	CAMPI	

	(4-4-2)	BRESCIA (5-3-2)	
	(andata 1-2)		
12	GUARDALBEN	PAPAVINI	12
14	MUSSI R.	FILIPPINI A.	18
21	THURAM	ADANI	5
17	CANNAVARO	DE PAOLA	4
16	APOLLONI	SAVINO	2
19	ORLANDINI	KOZMINSKI	3
18	GIUNTI		13
	BAGGIO D.	BANIN	25
28	BLOMQVIST	FILIPPINI E.	17
	CHIESA	NERI	7
21	ASPRILLA	GIZZARRI	
	Arbitro		
24	NISTA		33
	MORA	DONI	10
4	FIORE	CORRADO	31
26	BARONE	PIRLO	21
19	STRADA		
13	STANIC	BONAZZOLI	9
		DIANA	15

CLASSIFICA

JUVENTUS	73	MILAN	44
INTER	66	EMPOLI	37
UDINESE	61	BARI	37
PARMA	57	VICENZA	35
LAZIO	56	PIACENZA	34
ROMA	56	BRESCIA	32
FIORENTINA	54	ATALANTA	31
SAMPDORIA	46	LECCE	26
		NAPOLI	13

CLASSIFICA MARCATORI

25 reti: Bierhoff (Udinese, 2 rig.)
23 reti: Ronaldo (Inter, 5)
21 reti: Batistuta (Fiorentina); Del Piero (Juventus, 4)
20 reti: R. Baggio (Bologna, 10), Montella (Sampdoria, 5)
18 reti: Inzaghi (Juventus)

ROMA (4-3-3)			(5-3-2)
	(andata 1-1)		
12	CHIMENTI	FERRON	1
2	CAFU	VERGASSOLA	19
25	PETRUZZI	MANNINI	5
6	ALDAIR	MIHAILOVIC	11
5	CANDELA		
17	TOMMASI	PESARESI	7
4	DI BIAGIO	BOGHOSSIAN	
11	DI FRANCESCO		15
7	PAULO SERGIO	LAIGLE	
	DELVECCHIO	MONTELLA	
	TOTTI		
31	FICARRA		12
	PIVOTTO	LAMONICA	17
3	DAL MORO	DIENG	24
15	SERVIDEI	NAVA	30
21	TETRADZE	BYIK	31
18	HELGUERA		
	GAUTIERI		

VICENZA (4-4-2)		UDINESE (3-4-3)	
	(andata 0-3)		
28	FALCIONI	FRIZZOLINI	32
28	CONTE M.	BERTOTTO	4
3	BELOTTI	CALORI	5
16	DICARA	PIERINI	23
21	STOVINI	NAVAS	
8	MENDEZ	GIANNICHEDDA	16
10	VIVIANI	APPIAH	29
15		BACHINI	
7	SCHENARDI	POGGI	11
	DI NAPOLI	JORGENSEN	
23	AMBROSETTI	AMOROSO A.	
	Arbitro	PAPARESTA	
22	BRIVIO	LEOPIZZI	17
	COCO		15
	BEGHETTO	D'IGNAZIO	25
	FIRMANI	STATUTO	28
27		LOCATELLI	18
	CAMALS		9
9		BIERHOFF	20

INTER

Alla Pinetina porte aperte tifosi

L'ultima sfida di Ronaldo «Segno tre gol e vinco la classifica cannonieri»

MILANO. Per l'ultima vigilia campionato, l'Inter apre le porte ai tifosi. Così, oltre un migliaio di persone invadono i saloni della Pinetina e assediano i giocatori, Ronaldo in testa. Il Fenomeno si appresta a salutare tutti per raggiungere la sua Nazionale e preparare i Mondiali: «Ma ora sto ancora pensando all'Inter e a vincere classifica dei cannonieri, un obiettivo cui tengo molto. Spero farcela segnando le tre reti che mi mancano per il primato. Voglio vincerla anche per il pubblico che mi è sempre stato molto vicino». Poi, Ronaldo fa un bilancio della sua prima annata italiana e dice di essere soddisfatto «di quanto ho fatto e di quanto ha fatto la squadra. Mi sono trovato be spero di f meglio il prossimo anno».

«Ci manca lo scudetto ma il 2° posto e la Coppa Uefa già ottimi risultati», sottolinea Simoni che ringrazia Ronaldo per aver portato all'Inter «la gioia di giocare a calcio. E per aver aiutato la squadra con l serenità e la sua grande classe, decisiva per superare i momenti difficili». Un grazie anche agli altri giocatori con una sottolineatura: «In questa stagione tutti sono migliorati tanto che quelli che erano nel giro delle Nazionali hanno mantenuto il posto e molti altri vi sono entrati». Il tecnico fissa già l'appuntamento per la prossima stagione al 6 luglio, anche qualcuno potrebbe essere ancora impegnato ai Mondiali. Ma bisogna preparare per tempo l'esordio in Champions League del 12 agosto. [n. sor.]

ROMA

Il boemo: si vende e si compra tutto

Zeman sulla graticola «I soldi e i procuratori hanno rovinato il calcio»

ROMA. Da quando il denaro entrato nel calcio qualcuno ammonisce: non può durare. Ma chissà che questa volta Zeman abbia tutti i torti quando avverte: «Il pallone scoppierà». Tutti sul banco degli accusati, allenatori compresi (Zeman prende 1700 milioni netti l'anno). «Girano troppi soldi. Il denaro viene prima di tutto per i calciatori. Invece dovrebbero esserci altri stimoli, di tipo sportivo. E' sparita la figura dell'incedibile, si vende e si compra tutto. Batistuta, Montella, Totti sono incedibili che si possono cedere».

Immancabile la stoccata ai procuratori: «Mi stupisco che i presidenti reagiscano. Una volta i mediatori restavano fuori dal mercato, trattavano direttamente i presidenti. Com'è giusto che sia. E vanno cambiate le regole del mercato: o se una società si interessa a un calciatore, subito il prezzo lievita perché improvvisamente i possibili acquirenti diventano molti. Spesso non è vero, ma s'incassa lo stesso qualche miliardo in più: 26 per Ventola sono troppi, come i 40 per Batistuta. E' tutto l'ambiente che andrebbe ridimensionato. Invece i miliardi si accumulano, penso proprio che il pallone scoppierà. Non vedo altro futuro». Forse questa sera il boemo andrà a salutare i tifosi della Sud: «Non è sicuro, sono cose che non possono essere d prima». Dipenderà probabilmente anche dal risultato della Lazio: se sarà il sorpasso, vedrete, Zeman andrà farsi osannare gli ultrà. [p. ser.]

FINANZIATEVI CON HYUNDAI. CONVIENE.

CEAC

Lantra

Finanziamento	Mesi	Rate mensili	Interessi
L. 18.000.000	36	L. 500.000	0%

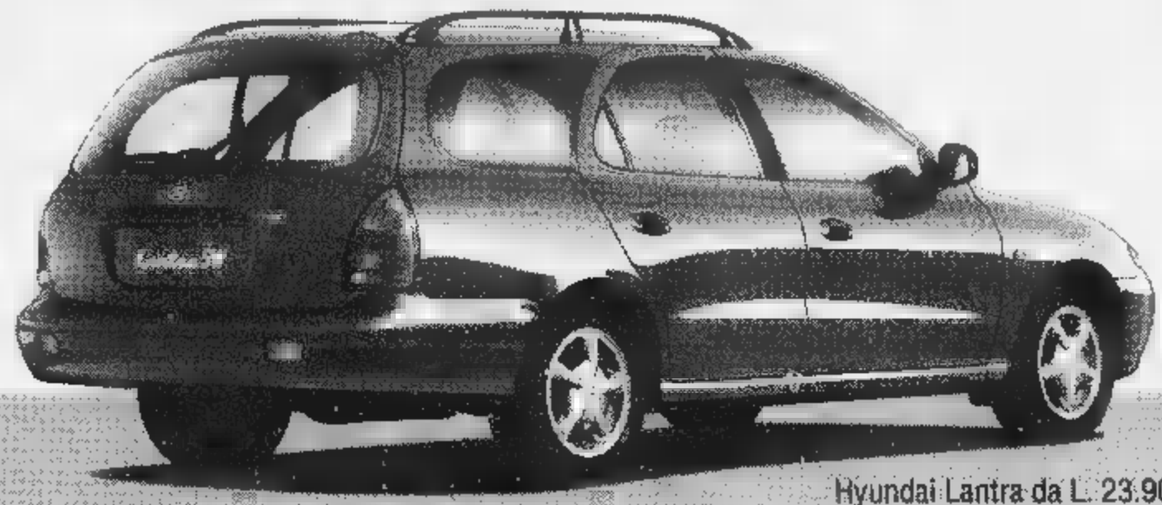

OPPURE SCONTO ROTTAMAZIONE (ECOINCENTIVI)
L. 3.640.000 su tutta la gamma Lantra.
(Comprensivo contributo statale L. n. 403 del 25/11/97)

Hyundai Lantra da L. 23.900.000
Prezzo chiavi in mano esclusa aver in vigore dal 1/10/97

HYUNDAI

Per informazioni 167-358127

Offerte cumulabili fra loro per veicoli disponibili rete. Finanziamento Lantra: in 36 mesi tan 0% taeg 0,91% (esclusa SW diesel). Spese pratica: L. 250.000. Salvo approvazione della finanziaria. In collaborazione con Findomestic. Scade il 31/5/98.
È UN'OFFERTA DEI CONCESSIONARI CHE ADERISCONO ALL'INIZIATIVA

A Bergamo, pensando alla finale, in campo le seconde linee

Lippi vara la Juve-Due

L'allenatore: «Non posso rischiare i titolari, ma sarà una partita vera»

Marcello Lippi guiderà la Juve nella terza finale consecutiva di Champions League

TORINO. Diventa difficile scovare, chissà dove, le risorse psicologiche per far diventare una sfida che vera non è. Almeno per la Juve. Con lo scudetto in cassaforte e la mente rivolta ad Amsterdam, quella l'Atalanta rischia di diventare una partita virtuale. Ma visto che per quest'anno la Juve ha già fatto il pieno di polemiche, nessuno vuole alimentarne altre con l'accusa di aver influito sulla retrocessione.

Un po' per questo molto per non mettere a repentaglio l'incolumità fisica dei giocatori che scenderanno in campo contro Real, Lippi vara la Juve Due, ovvero una squadra di seconde linee incaricata di chiudere nel modo più dignitoso e serio possibile il campionato. Sarebbe singolare se Pecchia, Tacchinardi, Fonseca e Amoruso giocassero senza voglia e con poche motivazioni. E su questo Lippi ha dubbi: «Sarà una partita vera, non mi piace dare adito a strani sospetti. Non rischio certi giocatori soltanto perché ci sono motivazioni che tutti possono intuire facilmente. E qualche titolare entrerà comunque nel secondo tempo». Assenti sicuri Iuliano e Conte, alle prese con problemi muscolari e quindi non utilizzabili.

Intanto Lippi ribatte a Simoni: «Mi dispiace se si è offeso. Ho soltanto detto che quando è entrato in campo durante la partita con l'Inter mi sembrava esasperato e così gli ho suggerito di non perdere la testa. Non ho altro da dire, lunedì mi sono sfogato e non ci torno più sopra».

A riportare il tecnico in clima Coppa ci pensa la stampa spagnola che da mesi cinge d'assedio la Juve scrutandone ogni movimento, cercando di interpretare ogni smorfia dei bianconeri come un segno di debolezza. Lippi spedisce a Madrid messaggi poco rassicuranti per gli spagnoli: «Stiamo bene, molto bene. Tutt'altra cosa rispetto all'anno scorso, soprattutto non siamo preoccupati. Essere troppo sereni non è un rischio, il pensiero della sconfitta dell'anno scorso non è un'ossessione ricorrente. Piuttosto mi preoccupa il fatto che il Real giochi male, perché di noi metterà in campo tutto ciò che ha». E Giampiero Ventrone, l'uomo che cura la preparazione dei bianconeri, spiega il motivo della freschezza atletica di Peruzzi e compagni: «Due le componenti essenziali: non abbiamo avuto infortuni seri e da parte della squadra c'è stata una risposta fisica nettamente superiore».

Zidane ha trovato la chiave ideale di lettura per la finale: «Il nostro collettivo vale più delle individualità spagnole. E' da settembre che pensiamo a questo traguardo, rispetto all'anno scorso è tutto molto diverso. C'è una sicurezza maggiore, che deriva dall'aver disputato una stagione entusiasmante anche se più difficile e impegnativa della precedente».

Intanto, per il 25° scudetto bianconero, le Poste emetteranno una serie di ormai tradizione un francobollo celebrativo. Valore nominale 800 lire. Sarà disponibile da lunedì e raffigurerà i juventini sagomati in azione, con lo stemma della società. [f. ver.]

SI E' CONCLUSA LA LIGA

Madridisti al massimo torneo europeo '98-'99 solo se supereranno i bianconeri

Real batte Betis, ma non serve

Resta terzo e fuori dalla prossima Champions League

MADRID. Non vorrà giocare anche l'anno prossimo in Champions League, il Real Madrid dovrà necessariamente battere la Juventus ad Amsterdam: in campionato infatti ha perso l'ultima possibilità di piazzarsi al secondo posto nonostante una sofferta vittoria sul Betis, battuto a un quarto d'ora dalla fine da un bel gol di Mijatovic dal limite, su tocco di Seedorf. L'Athletic Bilbao infatti ha sconfitto il Saragozza e ha mantenuto i due punti di vantaggio sui prossimi avversari dei bianconeri.

Davanti a Pezzotti, inviato da Lippi, e a Maifredi, arrivato in Spagna per firmare il contratto con l'Albacete, club di seconda divisione, il Real ha provato il motore per il match di Coppa, con una formazione che sarà ritoccata. Hennckes, rinunciando a Karambeu e Hierro (che recupererà per Amsterdam), ha mantenuto Francisco Sanz, figlio del presidente, al centro della difesa al fianco di Sanchis. A centrocampo Seedorf si è spostato a destra, Raul s'è piazzato dietro alle due punte, Suker e Mijatovic, come non farà contro la Juve. Proprio Raul è stato tra i più deludenti: sua comunque la prima palla gol, al 34', su assist smarcante di Suker. La pioggia ha condizionato il gioco e le idee. Il celebrato «Bernabeu» non ha retto all'acqua delle ultime ore e in quella piscina è stato subito difficile districarsi con il pallone e rimanere in equilibrio. Il Real, assai sprecone nella ripresa, ha insistito con poca intelligenza nel tenere bassa la palla o, peggio ancora, nel portarsi avanti in dribbling avventurosi. Anche Suker oltre a Raul si è notato poco, mentre Redondo non ha trovato il passo giusto nell'acqua e Seedorf ha insistito in dribbling che trovavano sempre il contrasto di un avversario. Invece si è mostrato pericoloso Mijatovic, Amavisca si è mosso bene a sinistra, Panucci è stato discreto nel secondo tempo, nel quale i madridisti sono stati per mezz'ora in superiorità numerica per l'espulsione di Alexis. Nel finale espulsi anche Sanz e il sivigliano Otero. [m. ans.]

Domani i granata si giocano la promozione

L'ultimatum di Dorigo «Toro, mostra i pugni»

L'inglese Dorigo spera di giocare contro la Salernitana dopo 2 settimane di stop

TORINO. «Ho visto alla tv, in sede, la nostra partita di Castel Sangro, mentre in via Roma i tifosi della Juventus davano già inizio alla festa. Che brutta domenica per noi...». Dorigo smania dalla voglia di rientrare, dopo due settimane di assenza per guai fisici che ora dice «dimenticati». L'allenatore Reja, comunque, tiene in conto per il ruolo difensore sinistro anche Fusceddu. Deciderà oggi, addirittura solo domani, un'ora prima del match chiave contro la Salernitana.

Dorigo inquadra la partita con la capolista più sul piano psicologico che tecnico: «E' una squadra già sicura della promozione, ma è anche ricca di orgoglio - spiega -. Vorranno confermare in ogni modo le loro qualità, quelle dimostrate in un campionato condotto sempre in testa. Noi non possiamo dire altrettanto in fatto di gioco offerto, ma adesso abbiamo in più la coscienza del non avere scelta: prendere la vittoria o lasciare una grossa fetta di speranze».

Fa lo psicologo, insomma, l'inglese di origini italiane. «Non dobbiamo pensare che faranno il Perugia e le altre che inseguono. Abbiamo l'obbligo con i tifosi, la società e con noi stessi di mantenere il distacco in classifica su chi sta dietro. Se lasciamo avvicinare, il finale sarà una bagarre terribile nella quale, sul piano del carattere, noi del Toro avremo tutto da perdere».

Per l'esperto difensore d'attacco, chiave nella testa sua («Ma chiedete al mister giocherà») e dei compagni. Spiega ancora: «Abbiamo vinto in casa le ultime cinque partite, dobbiamo continuare su questo ritmo. Loro hanno Di Vaio, certamente, ma noi Ferrante che lo segue nella classifica cannonieri con un distacco minimo, allora? La promozione in serie A non è facile ma è possibile, di sicuro il futuro è tutto nelle nostre mani».

Inconsciamente, dopo aver detto che lui e i compagni dovrebbero badare agli altri, si tradisce: «Il Foggia, che affronta il Perugia nostra diretta rivale, lotta per salvarsi...». E inquadra già la partita con la squadra di Rossi: «Loro inizieranno al 100 per cento sul piano del gioco e potranno badare allo spettacolo. Noi dobbiamo pensare solo a vincere. Chiedermi come mi pare superfluo, perché c'è una sola risposta: lottando sino alla fine delle nostre forze. Se loro vogliono far vedere quanto sono bravi, vogliamo tre punti».

Dorigo ha figlio Luc che gioca negli allievi granata e ha nel borsone tre maglie: Chelsea, Nazionale italiana e Toro, naturalmente. «E' fra i nostri tifosi più accesi» ammette il difensore. Da ieri i granata in ritiro e per l'inglese è una decisione azzeccata: «Fa caldo, così potremo recuperare meglio».

Sente la partita come quelli della Maratona, che sotto la curva un avanspettacolo insolito: una sfida di pallone elastico (sponsor la Sai) fra la squadra Acqua S. Anna Torino (gioca in serie e ha la maglia granata) che ha leader Balocco, e la Autostella-Trasped di Santo Stefano Belbo campione d'Italia, guidata da Doglioli. piacerebbe vedere questo sport popolare che non conosco, ma non potremo distrarci». Dorigo è convinto: «Domenica dobbiamo fare tutto da soli».

Bruno Perucca

MMX intel inside pentium

Affittasi spiaggia tropicale, uso ufficio, corredata di palme e vista mare, collegamento al mondo tramite notebook e scheda modem fax GSM, prezzo strabiliante. Per informazioni telefonare al 167-464911 e chiedere di Armada.

Immagina una spiaggia deserta di fronte a un cristallino. Immagina che sia la vista che si dal tuo ufficio. Se pensi sia un sogno dovresti considerare un portatile Compaq Armada™. La gamma dei portatili Armada™ è così vasta che ce n'è uno per ogni esigenza. Se ad esempio scegli il 1560 dotato di processore Pentium® con tecnologia MMX™ a 166 MHz e disco fisso da 2 GB e aggiungi una scheda Compaq SpeedPaq GSM PC Card Modem, potrai avere tutto il tuo ufficio sotto e potrai comunicare come senza utilizzare né fili, né spine. Come dire che il tuo ufficio sarà al centro del mondo anche sotto una palma caraibica. Cosa aspetti a trasferirti? Per l'assistenza sui prodotti Compaq, telefona al Centro Supporto Clienti: 02/69633281.

Compaq Armada™ 1560	L. 2.990.000*
Compaq SpeedPaq GSM Radio PC CARD	L. 990.000**
CD-Rom per Armada™ serie 1500 opzionale	L. 299.000*
MB per Armada™ 1500 opzionale	L. 147.000*

* Tutti i prezzi elencati sono IVA esclusa
**Offerta valida fino al 30/06/98 o fino ad esaurimento scorte

167-464911
9.00-13.00/14.00-18.00 http://www.compaq.it

COMPAQ

Il logo Intel Inside® e Pentium® sono marchi registrati e MMX™ è un marchio di Intel Corporation. - Compaq Armada™ è un marchio registrato di Compaq Computer Corporation.

Tennis a Roma: fuori Chang, avanzano il brasiliano, Berasategui, Costa e Rios

Ecco Kuerten, il cocco di nonna

Olga, 76 anni, è la stratega del vincitore di Parigi 1997 che ieri ha battuto Vicente

ROMA
DAL NOSTRO INVIATO

«Domani [redacted] un altro giorno», ha detto Guga Kuerten come [redacted] fosse sul set di Via col vento. La pioggia gli ha dato fastidio, assai più di Fernando Vicente, il suo avversario, battuto in due set fra [redacted] goccia e l'altra, e il giovane brasiliano si è fatto l'augurio - incrociando le dita - di ritrovare il sole oggi in semifinale, perché, ha aggiunto, lui ama i campi secchi e il gioco rapido. «Con questo tempo avrei prefe[redacted] starmene a letto o [redacted] parlare con la mia fidanzata Vanessa» ha confessato ricordando che la settimana scorsa ad Amburgo è stato lo stesso, e lanciando una proposta pro domo [redacted], cioè quella di dotare tutti i campi d'Europa di un bel tetto anti pioggia oppure di dispu[redacted] i tornei in Brasile. Dove peraltro, se ricordiamo bene, quando l'Italia giocò in Coppa Davis nel 1992 a Meceiò ci fu un diluvio dietro l'altro.

Guga Kuerten, in ogni caso, è un giovanotto simpatico. Un anno fa, arrivando dalle retrovie, sconosciuto alle folle, trionfò al Roland Garros, nel tempio della terra rossa, e tutti scoprirono con piacere [redacted] di colpo le qualità pubbliche e [redacted]grete di questo ragazzo magro e secco con il volto scavato e gli occhi liquidi e neri. Nato a Florianopolis, che è stata costruita su 14 isole e può offrire ai turisti 42 spiagge di sabbia bianca dove è possibile fare surfing, il secondo amore di Guga, anzi il terzo dopo il calcio che in Brasile [redacted] il sale della terra. Sua [redacted] Olga, che ha 76 anni, è la stratega della famiglia. E' lei che da consigli, studia tattiche, svela all'amato nipote i punti deboli degli avversari. A Parigi arrivò per la finale e ballò come una ragazzina alla grande festa della vittoria, nel piccolo Hotel Mont Blanc dove Guga alloggerà anche quest'anno perché è superstizioso e non intente cambiare le [redacted] abitudini. Stesso albergo, stesso campo di allenamento, ha detto, stessa acqua da bere, stesso cibo, stessa doccia. [redacted] solo cambiato ragazza, ma questo a quanto pare [redacted] sembra dargli preoccupazioni, anzi.

Ma ci sono anche piaghe dolorose nella giovane vita di Guga: il padre Aldo è morto d'infarto mentre arbitrava un match di tennis in un torneo junior, e il fratello Guilherme, 18 anni, è portatore [redacted] handicap mentale. Per questo ha accettato con molto impegno e serietà la presidenza annuale dell'associazione benefica dei tennisti che dal 1990 a oggi ha distribuito parecchi milioni di dollari. «Non sono contento di come ho giocato contro Vicente» ha detto Guga trovando però subito un motivo di consolazione: «Comunque sono sceso in campo per vincere e non per divertirmi: mi spiace solo per il pubblico». Il quale ha avuto per la prima volta la possibilità, in quesi giorni, di vedere all'opera il brasiliano che a Roma non si era mai esibito in precedenza. «Se gioco come nei primi turni, profondo e sulle righe, ho buone speranze di arrivare [redacted] finale» ha aggiunto spiegando di essere tranquillo [redacted] rilassato [redacted] di non sentire, adesso che [redacted] Roland Garros si avvicina, la pressione di dover difendere il suo trono, diciamo così, come invece gli accadeva un paio di settimane fa quando la terra gli era ostile e nemica. Intanto oggi se la vedrà con Rios, un diavolo ieri contro Krajicek.

Guga Kuerten è nato [redacted] Florianopolis in Brasile: ama [redacted] surf e il calcio ed è molto superstizioso; da tempo è presidente della associazione benefica dei tennisti che distribuisce milioni [redacted] dollari

Guga non era contento del gioco, però rideva per [redacted] vittoria. Michael Chang, invece, piangeva, metaforicamente, si capisce, su tutti i fronti. Dopo aver battuto Sampras grazie [redacted] servizio, particolare che in un certo senso ha sorpreso tanto lo sconfitto quanto il vincitore, ieri il piccolo [redacted] stato preso [redacted] pallate, poveretto, dallo spagnolo Alberto Costa, terraiolo di razza e giocatore in gran forma visto che la settimana scorsa ha scritto il suo nome nell'albo d'oro del torneo [redacted] Amburgo. [redacted] così, nella parte alta del tabellone, assisteremo in semifinale a un derby spagnolo. Alberto Berasategui si è infatti liberato senza affanni, secondo pronostico, dell'attaccante neozelandese Brett Steven, arrivato chissà come nei quarti. Il gioco di Berasategui, dicono i suoi nemici, è un monumento alla noia. Però [redacted] molto efficace, come fanno riflettere i 14 tornei vinti finora in carriera, tutti rigorosamente sul [redacted].

Carlo Coscia

Singolare maschile (quarti): Berasategui-Steven 6-4, 6-2; Kuerten-Vicente 6-3, 6-4; A. Costa-Chang 6-2, 6-1; Rios-Krajicek 7-6 (11-9), 6-3.

Oggi (a Forlì) e domani contro la Grecia

Ritorna l'Italvolley ma gli assi non ci sono

Azzurri rimaneggiati nel debutto di una World League da 14 miliardi

FORLI'. E' un'Italia [redacted] ranghi ridotti, quella che oggi alle 17 debutta nella 9ª World League, manifestazione che gli azzurri hanno già vinto ben sei volte. Il primo rivale ufficiale nella stagione che porta ai Mondiali giapponesi (appuntamento dal 13 al 29 novembre) è la modesta Grecia. Il ct Bebeto, però, ha a disposizione soltanto undici elementi per affrontare una doppia sfida (si replica domani) divenuta importante dopo le due deludenti esibizioni casalinghe della scorsa settimana contro [redacted] Polonia, chiuse con altrettanti ko (1-3 e 2-3). [redacted] ormai dieci anni il volley italiano [redacted] abituato a vincere e per questo le sconfitte, anche quelle che arrivano in amichevoli di preparazione, bruciano parecchio.

L'Italia si presenta [redacted] undici perché [redacted] tecnico azzurro, considerato [redacted] perdurare dei problemi alla caviglia di Rosalba, ha deciso di evitare al ragazzo calabrese anche l'affaticamento del riscaldamento pre-gara e della panchina e lo ha rispedito a [redacted] per un paio di giorni. Con Rosalba assente, con Papi in vacanza, con Giani ancora in convalescenza dopo l'operazio[redacted] al ginocchio e con i tre veterani Gardini, Bracci e Gravina a godersi un po' di meritato riposo dopo la dura stagione di club, a disposizione dell'allenatore carioca rimangono davvero in pochini. E non tutti al meglio, come il centrale emergente Fei che prima per problemi muscolari e successivamente per qualche linea di febbre, in settimana si è allenato ben poco.

«Nessun problema particolare - ha provato a sdrammatizzare ieri Bebeto -. Sono situazioni normali per chi viene da un campionato duro [redacted] combattuto come quello italiano. Qualche difficoltà che comunque non deve essere un alibi: abbiamo il dovere, la forza e la convinzione per fare bene».

Contro la Grecia, squadra rinnovatissima reduce da due secche sconfitte patite in amichevole contro la Bulgaria, le scelte di Bebeto sono dunque quasi obbligate: Meoni sarà il regista, Pasinato lo schiacciatore opposto, Bovolenta e Giretto ricomporranno la coppia di centrali che a livello juniores vinse l'Europeo, Sartoretti e Zlatanov saranno i due martelli ricevitori, con Pippi pronto a dare il suo apporto in ricezione e difesa nel ruolo di «libero».

La World League quest'anno si gioca in tre fasi: quella eliminato[redacted] che s'inizia oggi e si concluderà il 21 giugno; i playoff di semifinale e la finale [redacted] quattro. L'Italia salterà la seconda perché come Paese organizzatore è già qualificata di diritto per la fase finale, in programma dal 17 al 19 luglio al Forum di Milano Assago. Complessivamente la manifestazione mette in palio ben 8 milioni [redacted] dollari, quasi 14 miliardi di lire. [redacted] gli azzurri, come finora hanno sempre fatto, puntano a portare a casa una bella fetta del malloppo.

Carlo Coriolano

[redacted]

Prove al Mugello: il romano 7°, volano le Aprilia nella 250

Biaggi, la crisi continua

«Mai avuto problemi così grandi»

SCARPERIA. Max Biaggi [redacted] in crisi e non lo nasconde. Mentre l'aria di casa sembra aver messo le ali all'Aprilia, che nel circuito del Mugello si è confermata la moto da battere nella 250 dopo le prime prove del GP d'Italia, il pilota ro[redacted] non è andato oltre [redacted] settimo tempo della mezzolitro. Biaggi ha lamentato serie noie tecniche [redacted] entrambi i mezzi a sua disposizione: una moto accusa i soliti problemi di saltellamento emersi nella gara di Jerez, l'altra risulta inguidabile. Dopo le lamentele sulla scarsa assistenza da parte della Honda, il pluricampione del mondo si ritrova con guai di messa a punto di difficile soluzione. La pole provvisoria non è sfuggita a Doohan già cinque volte vincitore al Mugello. L'australiano della Honda ha preceduto i compagni di marca Criville, Kocinski e Barros.

Quattro bolidi giapponesi in prima fila nella 500, altrettante Aprilia le più veloci nella 250. Per la casa veneta [redacted] prospetta domani un'altra giornata di gloria, sempre che la guerra intestina tra le varie squadre ufficiali [redacted] finisca per far sfumare quello che potrebbe trasformarsi in [redacted] clamoroso poker. Per il momento Tetsuya Harada ha preceduto il pilota collaudatore Marcellino Lucchi e Loris Capirossi, divisi da un'inezia, mentre poco più distante ha messo le sue ruote Valentino Rossi. Prima delle Honda quella del francese Olivier Jacque, quinto tempo, mentre Stefano Perugini è incappato in una paurosa caduta senza danni fisici.

E' andata peggio al giapponese Tadayuki Okeda che si è fratturato il polso nelle prove della classe 500 mettendo in forse la sua presenza in pista per la corsa. A gonfie vele viaggiano invece i piloti italiani della 125. Locatelli è stato il migliore con la Honda, precedendo Sakata, il giapponese della Aprilia, e il compagno di squadra Scalvini. Quarto Nobby Ueda, di [redacted] soffio più veloce di Giansanti e Melandri. Oggi la sfida decisiva per gli schieramenti, ma Biaggi non può essere ottimista: «Da quando sono passato alla 500 - ha detto Max - non ho mai avuto problemi così grandi. Anche se spingessi al massimo, potrei migliorare di circa [redacted] decimo, [redacted] certo di un secondo come servirebbe». [r. m.]

FORMULA 1

A Fiorano con la Ferrari nei test per Montecarlo

Schumacher infaticabile in pista per quasi 12 ore

MARANELLO. Schumacher deve avere brutte intenzioni nei confronti della McLaren. Il pilota tedesco, ieri in pista [redacted] Fiorano per continuare la preparazione in vi[redacted] del Gp di Montecarlo [redacted] domenica prossima non ha badato a spese. Quasi dodici ore di prove, d[redacted] 9 alle 21, seppure con parecchie interruzioni per mettere alla frusta la sua F300. Regolazioni delle sospensioni, ancora diversi tipi di gomme, mappatura [redacted] motore: Michael ha lavorato [redacted] fondo insistendo su tutti i particolari co[redacted] abitudine. Alla fine aveva percorso 82 giri del circuito, il migliore dei quali in 1'01"554, molto vicino al record della pista p[redacted] la vettura di quest'anno.

In pista a Fiorano, ospite della Ferrari, anche la Minardi [redacted] l'argentino Tuero. La squadra [redacted] Faenza ha dedicato la giornata alla messa a punto della vettura e [redacted] una prova comparativa tra due tipi diversi [redacted] cerchioni anteriori, più larghi, preparati a tempo di primato dalla Fondmetal. E' stato montato sulla vettura anche [redacted] motore evoluzione Ford Cosworth con l'accensione modificata. La presenza nell'impianto del responsabile del reparto corse della Bridgestone (che fornisce i pneumatici alla Minardi) ha suscitato illazioni circa l'eventuale continuazione dei contatti tra la scuderia di Maranello [redacted] la Casa giapponese, ma la storia dovrebbe essere finita [redacted] cambiamenti prima della fine della stagione.

Hanno continuato i [redacted] anche gli altri team [redacted] Magny Cours e Jerez. Benetton e Prost sembrano avere compiuto importanti progressi, ma la prova del nove si avrà soltanto a partire da giovedì prossimo quando prenderanno il via alle 11 le prove libere della sesta gara del Mondiale. Oggi, intanto, Schumacher continuerà a girare [redacted] dovrebbe occuparsi nel primo pomeriggio anche del collaudo delle quattro vetture che saranno spedite nel Principato.

SPORT [redacted]

■ **ROMITI, TIFOSO E BASTA.** «Presidente della Roma? Ho sentito la proposta di D'Alema, ma è solo una battuta. E tale rimane», ha commentato Cesare Romiti, ormai prossimo [redacted] lasciare [redacted] presidenza della Fiat. E dopo? «Sarò ancora [redacted] tifoso romanista» ha risposto.

■ **DE BOER RESTA [redacted]** Frank De Boer resterà all'Ajax fino al [redacted]04. L'olandese aveva minacciato di trasferirsi all'estero, ma non se la sente di finire in tribunale per rescindere il contratto.

■ **EFFENBERG AL [redacted]** L'ex giocatore della Fiorentina, Stefan Effenberg, che fu allontanato dalla Nazionale tedesca ai Mondiali '94 per [redacted] gesto osceno verso i tifosi, ha firmato un triennale col Bayern Monaco (5 miliardi a stagione).

■ **[redacted] MAGNIFICO [redacted]** Walter Magnifico, 37 anni, 210 cm, torna alla Scavolini Pesaro dove ha militato per 16 anni. Nelle qualificazioni agli Europei femminili, 3ª vittoria consecutiva dell'Italia, contro la Moldova (75-60). Le azzurre, prime da sole in classifica, oggi affrontano la Croazia.

■ **[redacted] HINGIS KO.** La giovane stella nascente russa Anna Kournikova ha battuto la n. 1 del mondo Martina Hingis nei quarti del torneo di Berlino per 6-3, 7-6 (7-1).

■ **[redacted] LUPERINI [redacted] TESTA.** Fabiana Luperini è sempre al comando del Tour de l'Aude femminile dopo la settima tappa, vinta dall'olandese Brunen [redacted] volata. In classifica la Luperini ha 1'15" di vantaggio sulla russa Polkhanova.

■ **[redacted] GARRIGA ARRESTATO.** Lo spagnolo Garriga, 35 anni, vice iridato nel motomondiale '86 (classe 250), è stato arrestato [redacted] Barcellona per traffico di stupefacenti.

■ **CINA DURA CON DOPING.** La federnuoto cinese prevede di aumenta[redacted] i controlli antidoping [redacted] imporre [redacted] più severe, compresa la squalifica a vita fin dalla prima infrazione per steroidi.

■ **TIRO: PELLIELO [redacted]** L'azzurro Pellielo [redacted] è piazzato terzo nella terza prova [redacted] Coppa del Mondo di fossa ad Atlanta vinta dal kuwaitiano Midhaf. Quinto Fabbrizi.

■ **TRIS A PADOVA.** Trotto, combinazione vincente: 17-2-11. Ai 4295 vincitori vanno 989.300 lire.

10% di sconto se prenotate entro il 29 maggio.*

ITALIA: Metaponto - Caprera - Donoratico - Kamarina. FRANCIA: Cargese - Opio - Vittel Ermitage - Vittel Hotel - Vittel Grand Hotel - Vittel Palace. MAROCCO: Agadir. SVIZZERA: Pontresina. PORTOGALLO: Da Balaia. SPAGNA: Ibiza - Cadaques - Puerto Maria. TURCHIA: Kemer - Kusadasi. CROAZIA: Pakostane. GRECIA: Olympia. TUNISIA: Hammamet - Nabeul - Djerba La Nomade. INDONESIA: Bali - Ria Bintan. ANTILLE INGLESI: Turks & Caicos. BAHAMAS: Eleuthera. MALDIVE: Faru. MAURITIUS: La Pointe aux Canonniers. ANTILLE FRANCESI: Les Boucaniers - La Caravelle - St. Lucia. USA: Sandpiper. CUBA: Varadero. MESSICO: Huatulco - Ixtapa - Sonora Bay. NUOVA CALEDONIA: Chateau Royal. BRASILE: Itaparica. MALESIA: Cherating.

Club Med
02-7735
o presso la vostra agenzia di viaggi

* La promozione è [redacted] sulla quota soggiorno per un minimo di 7 giorni consecutivi, per soggiorni dal 7 maggio al [redacted] ottobre 1998. La [redacted] non si applica ai soggiorni che includono le date dal 1 al 22 agosto e non è cumulabile [redacted] le promozioni "Luna di Miele" e "Speciale secondo settimana". Questa promozione è applicata solo ai 40 villaggi elencati qui sopra.

Per la pubblicità su LA STAMPA
20123 [redacted]
Via Carducci 29 - Tel. 02/244.24.611
10126 [redacted]
C.so Massimo d'Azeglio 60
Tel. 011/666.52.11
PK publikompass

Publikompass

Proposte interessanti anche per chi cerca un nuovo appartamento

E' tempo di rinnovare la casa

Dalla stanza da bagno alle tende da sole

L'arrivo della bella stagione e del caldo improvviso invoglia senza dubbio a rinnovare la casa, a dare una «spolverata» agli arredi, a svecchiare gli ambienti e, in molti casi, ad avviare quelle ristrutturazioni che da tempo non ci si accingeva a fare. Come accade per il bagno, una delle stanze che richiedono una maggiore manutenzione e che ora può essere il momento di cambiare. La Sirt, di corso Verona 10 a Torino (tel. 248.99.14) propone un vasto assortimento di sanitari, accessori, complementi d'arredo delle migliori marche e, di recente, anche una buona scelta di piastrelle ideali per ogni tipo di ambientazione. Nell'esposizione di corso Perugia 36 si trovano idee di ogni tipo oltre ad un'ampia scelta di termoarredi, dai più moderni riscaldamenti a parete ai più avanzati condizionatori. Per non parlare delle vasche con idromassaggio, di cui si trovano gli esemplari più nuovi. Tra questi la vasca idrosonic, che sfrutta gli ultrasuoni e assicura il massimo rilassamento.

Sanitari, mobili e accessori per la sala da bagno che seguono le ultime tendenze sono in fiore all'occhiello anche della ditta Oasi, che a Nichelino in via dei Cacciatori 78 bis (tel. 358.27.29) offre una panoramica delle migliori marche sul mercato. Oltre ai modelli tradizionali, si possono trovare le proposte più nuove, come il lavabo rotondo, in acciaio inox, dalle linee essenziali, che diventa l'elemento «di punta» dell'intero bagno. Un tempo lo si nascondeva, oggi invece assurge a protagonista attorno al quale si può giocare con ambientazioni semplici o più sofisticate. Ad esempio, quegli accessori che una volta venivano incassati o installati a parete, ora vengono evidenziati e si trasformano in un punto d'arredo, come le barre attrezzate per gli asciugamani o la carta igienica in policarbonato o plexiglass, disponibili nelle tinte pastello o nei più accesi colori fluo. Nel negozio, si trova inoltre un'ampia scelta di piastrelle, dalle più tradizionali a quelle piccole, rustiche, che ricordano il cotto, adatte per comporre mosaici.

La primavera può anche essere l'occasione per rinnovare le tende da sole o quelle che abbelliscono salotti, sale da pranzo, camere da letto, cucine. Baldeschi, in Moncalieri 464 a Torino (numero verde 167.127.136), specializzato in tende da sole e tende tecniche, propone le migliori soluzioni d'arredo utilizzando stoffe delle più importanti manifatture italiane e straniere. Accando alle classiche confezioni i bandeaux e la mantovana, si possono realizzare fantasiose tende a pacchetto, graziose tendine per ambienti più giovanili come la cameretta dei ragazzi oppure il soggiorno e la cucina. Nel negozio, personale dotato di competenza e professionalità saprà dare preziosi suggerimenti per risolvere ogni problema di ambientazione.

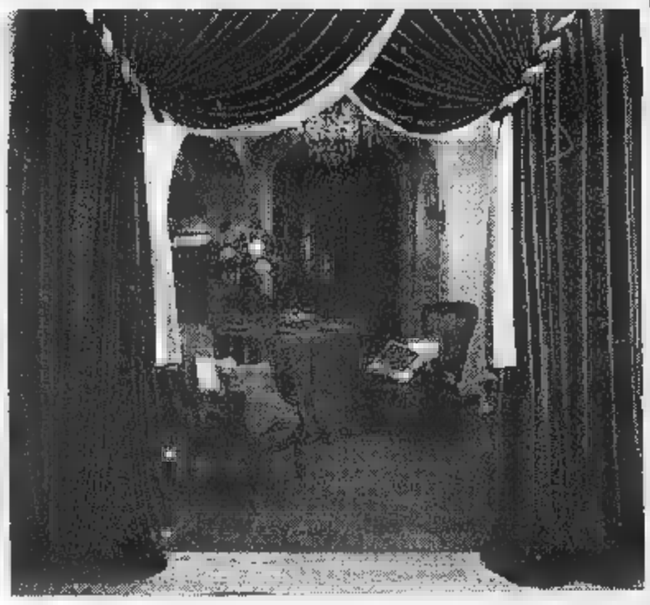

Se poi addirittura si vuole cambiare casa, si possono valutare le soluzioni dello Studio Tecnico Immobiliare Torta s.n.c. di corso Montevecchio 62 a Torino, che sta vendendo in zona San Paolo, in via Isonzo angolo via Sestriere, una palazzina con 26 appartamenti signorili, di media pezzatura, composti da soggiorno, due o tre camere, cucine, doppi servizi, due terrazzi. I materiali impiegati sono tra i migliori sul mercato e le rifiniture di grande livello: serramenti in legno douglas con doppi vetri termici, palchetti nelle camere da letto, piastrelle monocottura nei bagni e nel soggiorno. La consegna degli alloggi è prevista per novembre. I prezzi sono interessanti ed esiste la possibilità di ottenere mutui a tassi agevolati. Visite in cantiere lunedì, mercoledì e venerdì dalle 15 alle 17 e su appuntamento (tel. 561.20.77).

Ideal Standard

La cultura del bagno alla SIRT OPERAZIONE BAGNO COMPLETO e altro...

*Il bagno completo a £. 990.000**

...Mobili
Accessori bagno
Vasche
Sanitari
Articoli per Disabili
Ceramiche
Piastrelle
Articoli Termoidraulici
•
Condizionamento

*Il bagno completo a £. 1.400.000**

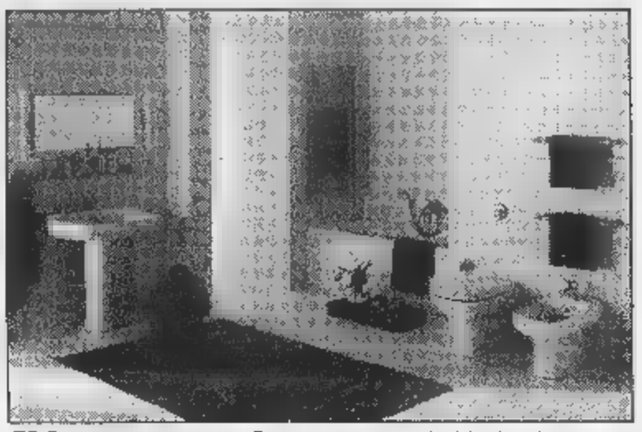

*Il bagno completo a £. 1.850.000**

sirt
C.so Verona 5 -9 -10
Via Perugia 36
Tel. 011/248.9914
Fax 011/284.038

Fabbrica Tende da Sole e Tende da Interni

Forniture e posa in opera per:
■ Arredatori
■ Architetti
■ Installatori
■ Enti - Comunità
■ Alberghi
■ Bar - Ristoranti

Baldeschi

con tessuti antifiamma omologati classe prima

TENDE ALLA VENEZIANA, VERTICALI, PLISSE', RULLO, PANNELLO, PACCHETTO, GAZEBO, DEHORS, OMBRELLONI.
ASSISTENZA TECNICA E MANUTENZIONI

Il Ns. personale altamente specializzato sarà a Vs. completa disposizione per qualsiasi preventivo gratuito a domicilio.

UNICA SEDE DI TORINO:
Corso Moncalieri, 464
011/661 ... / ... / 661 31 ...
Fax 011/6610697

PER INFORMAZIONI: Numero Verde 167-127136

LOASBAGNO
ARREDOBAGNO

- MOBILI
- ACCESSORI
- SANITARI
- CERAMICHE

VIA DEI CACCIATORI 78 BIS
10042 NICHELINO (TO)
TEL. 3580774
(svincolo tangenziale Stupinigi)

ZONA SAN PAOLO
PALAZZO ISONZO
Via Isonzo angolo Via Sestriere

IVA AGEVOLATA
MUTUO 1ª CASA
TASSI CONCORRENZIALI

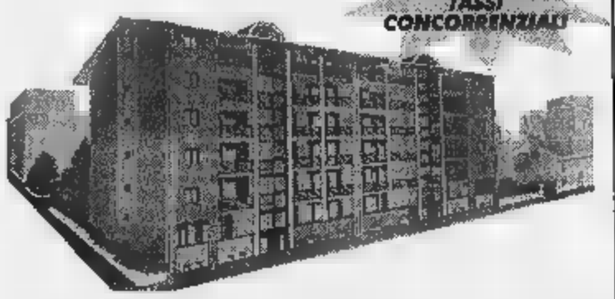

DIRETTAMENTE DA SOCIETA' COSTRUTTRICE
PREZZI DA L. ...
ULTIMI
APPARTAMENTI SIGNORILI COMPOSTI DI:
soggiorno bifrontale, 2-3 camere, cucina, doppi servizi
...
Finizioni di pregio, riscaldamento autonomo
ampi box auto, giardino privato e condominiale
VISITE IN CANTIERE
LUNEDI' - MERCOLEDI' - VENERDI'
ORE 15-17 O SU APPUNTAMENTO
Torta s.n.c. Studio Tecnico Immobiliare
011/561.20.77

LUNEDÌ tuttosoldi
MERCOLEDÌ tuttoscienze
GIOVEDÌ tuttolibri
I supplementi de LA STAMPA
Una settimana ricca di tutto.

Questo è un invito
a considerare nuovi interessi.

Audi
All'avanguardia della tecnica

FINGERMA FINANZIA LA VOSTRA AUDI A4 AVANT

TASSO ZERO

Esempio: Prezzo vettura L. 55.000.000 • Anticipo L. 33.000.000 • Importo finanziato L. 20.000.000 • 18 rate mensili di L. 1.111.111 • TAN 0% • TAEG 1,28%.

TASSO AGEVOLATO

Esempio: Prezzo vettura L. 58.000.000 • Anticipo L. 32.000.000 • Importo finanziato L. 26.000.000 • 24 rate mensili di L. 1.140.656 • TAN 5% • TAEG 5,92%.

MINI RATE

Esempio: Prezzo vettura L. 54.000.000 • Anticipo L. 24.000.000 • Importo finanziato L. 30.000.000 • 23 rate mensili di L. 510.000 • 24ª rata (finale) di L. 20.001.000 • TAN 3,45% • TAEG 4,14%.

Spese di istruttoria pratica Lire 200.000. Offerta valida fino al 30 giugno 1998, salvo approvazione da parte della Fingerma.

Per ulteriori informazioni sulle [illegible] proposte di finanziamento consultate i fogli analitici, pubblicati [illegible] termine [illegible] legge, presso:

Concessionarie Audi per Torino e Provincia

DI VIESTO S.p.A.
Via Reiss Romoli, 130
Telefono (011) 2253311
Fax (011) 2262575

RINALDI S.p.A.
Corso Francia, 262
Telefono (011) 715696
Fax (011) 7792767

Simoni S.p.A.
Via Giordano Bruno, 70
Telefono (011) 3153411
Fax (011) 3153499

Le ultime novità del settore esposte nel mega showroom di Rivoli

La cucina che ricorda il passato

E' proprio la più «amata dagli italiani»

Mesi e mesi di duro lavoro, per preparare alla propria clientela un regalo da non dimenticare. E' quello che si sono sobbarcati i responsabili della Assomobili, la grande Casa di arredamento sede a Rivoli in corso Susa 240. Per essere più competitivi, infatti, per avere una copertura totale su tutti i vari aspetti dell'arredamento, l'azienda rivolese ha fatto un ulteriore passo avanti, ristrutturando completamente il secondo piano del suo gigantesco showroom di oltre tremila metri quadrati, dedicandolo interamente ad una delle più grandi aziende italiane costruttrici di cucine: la Scavolini che, dice una fortunata campagna pubblicitaria che vede come star Lorella Cuccarini, è la cucina «più amata dagli italiani».

Una decina di cucine dell'ultima generazione fanno bella mostra di sé in un ampio ambiente circolare, illuminato da un sapiente gioco di luce che mette in mostra tutte le qualità della produzione della Casa pesarese, diventata un gigante di valore internazionale.

Un salto qualità, quindi, per la Assomobili che, non contenta di offrire già il meglio in assoluto nella produzione nazionale di armadi, cucine, salotti, letti componibili, cameretta per bambini, marineria, arredi per il bagno, librerie studio, ha voluto fare un ulteriore passo in avanti offrendo anche i prodotti Scavolini, all'avanguardia nel settore cucine.

La Casa pesarese espone, come detto, il meglio della nuova produzione, come ad esempio le cucine della linea Farm. In stile classico o più tradizionale, questo modello è realizzato con ante lineari, nella triplice versione in noce e laccato di colore verde o panna, dispone una tale varietà di elementi (alcuni essenziali ed altri molto caratterizzanti) da trasformare la scelta delle composizioni in un gioco piacevolissimo nel quale esprimere tutta la personalità di chi le sceglie.

Soprattutto con alcuni elementi particolari (come il mobile che «reinventa» la vecchia stufa in ghisa) il risultato sarà sorprendente e la familiarità che oggi il cliente ricerca ed esige quando si accinge ad affrontare una spesa non indifferente come quello dell'acquisto di una cucina.

La Farm, in parole povere, racchiude tecnologia, design e nuovi materiali che fanno di una cucina un ambiente accogliente in calda atmosfera, fortemente caratterizzata. Qualità e buon gusto in tutte le possibili soluzioni.

Date uno sguardo, ad esempio, alla foto a sinistra: per rendere unico e inconfondibile l'ambiente, nella Farm ci sono elementi ispirati ai mobili di vecchia memoria, reinterpretati a misura delle esigenze d'oggi. Ecco quindi, che il monoblocco per la cottura, con maniglie dorate, ricorda nella forma e nel colore le vecchie stufe in ghisa, un elemento davvero originale che personalizza la cucina.

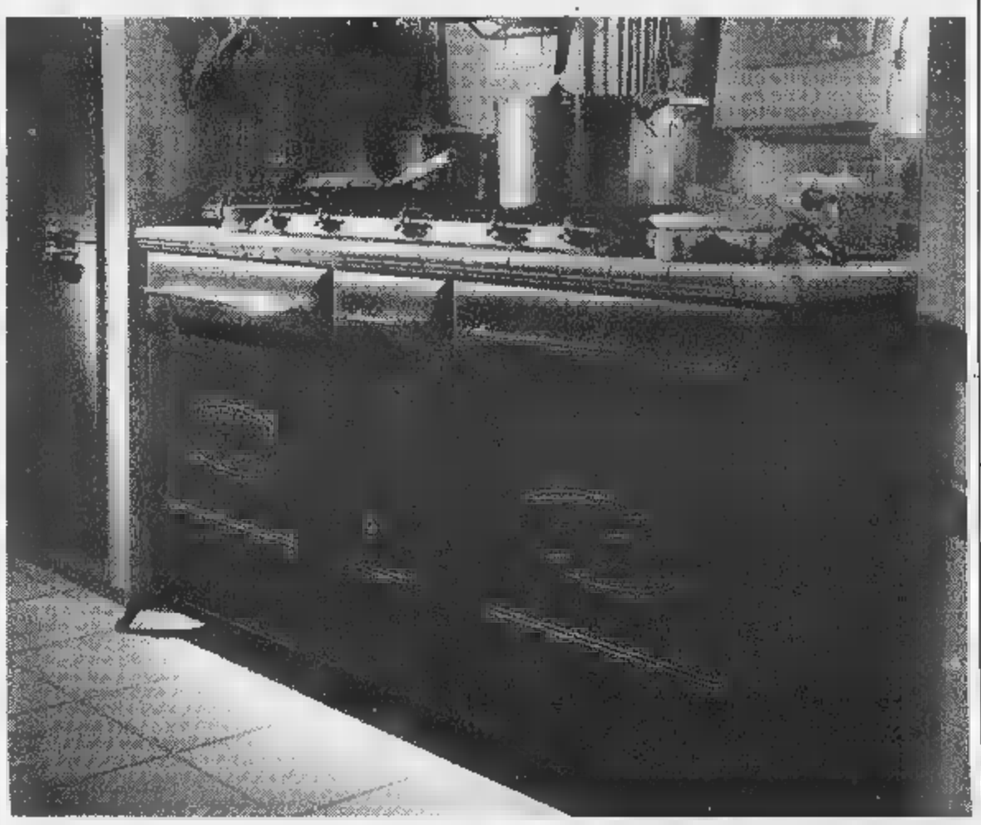

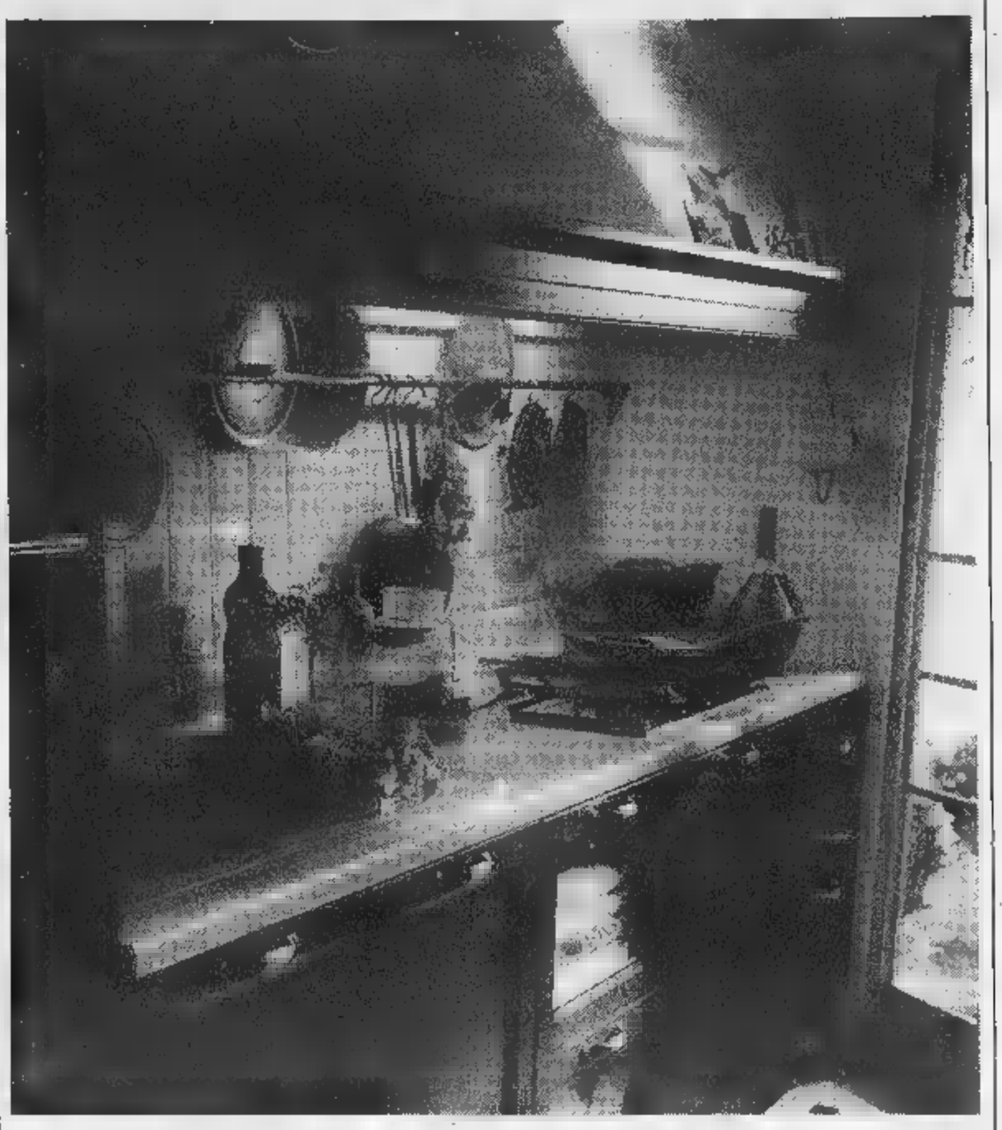

Per quanto riguarda il noce, poi (figura a destra), questo non tramonta mai. Con i suoi elementi lineari associati ad un legno che dà sicurezza e prestigio, si possono infatti creare soluzioni che non temono né il tempo né le mode.

Simpatica (e oltremodo utile) poi, la scelta di fare dell'angolo cieco che generalmente caratterizza gli ambienti parete con una porta e trasformarlo in un capiente armadio dove stipare vivande oppure il necessario per stirare, oppure scope e scopette varie.

Tutto questo e molto, molto di più lo potrete trovare alla Assomobili di corso Susa 240 a Rivoli. Che, per l'occasione, sarà lieta di fare un omaggio a tutti coloro che visiteranno il reparto delle cucine Scavolini. Alla Assomobili la serietà e la professionalità di casa: da oltre trent'anni i responsabili della casa rivolese svolgono il proprio lavoro con meticolosità, non lasciando mai nulla al caso e, soprattutto, tenendosi costantemente al passo dei tempi. Perché, quindi, approfittare dell'occasione che vi si prospetta?

Tanto più che l'estate è alle porte: e se la vostra casa al mare (o in montagna) ha bisogno di essere sistemata, non c'è niente di meglio che passare alla Assomobili, dove potrete trovare quanto vi necessita e al prezzo più conveniente.

LA CUCINA NON E' UN LUOGO COMUNE

assomobili

ORARIO CONTINUATO 9-19,30

RIVOLI (TO) - Corso Susa 240
Tel. 011 958.6334 - 958.9465 - Telefax 011 [illegible]

PROPONE LA CUCINA AL CENTIMETRO SOLUZIONI SPECIALI

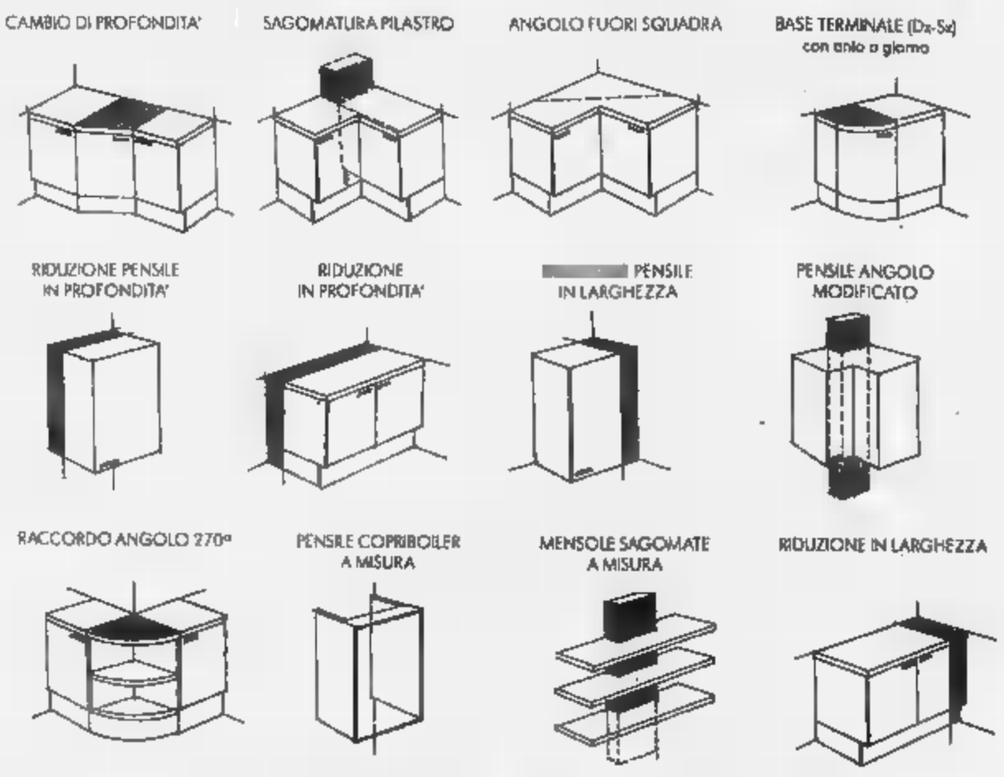

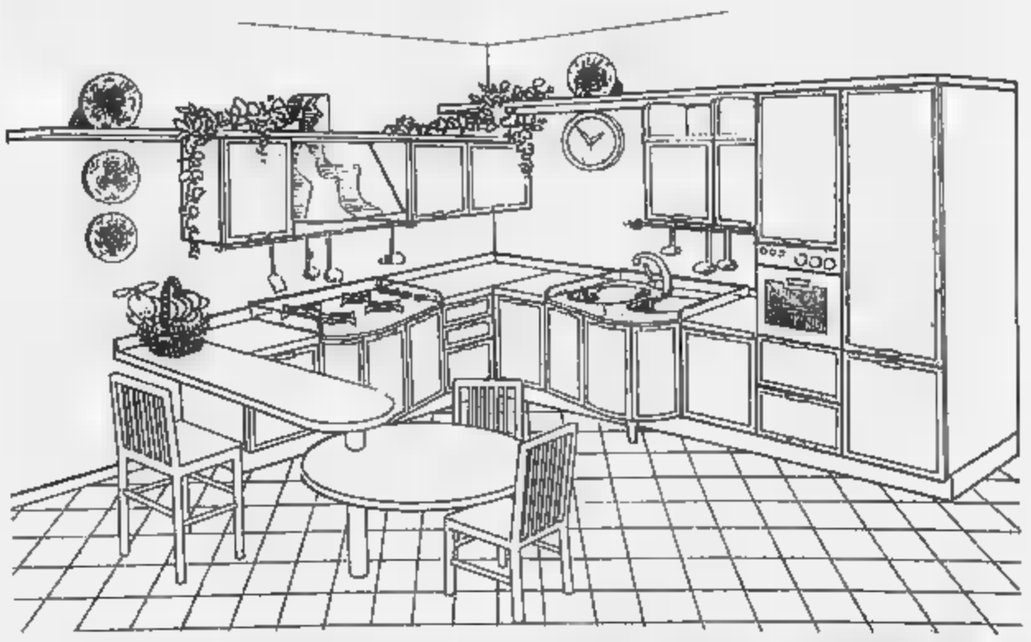

CONCESSIONARIO SCAVOLINI

PER CHI AMA LA CASA,
SCEGLIERE BENE PER ABITARE MEGLIO
AL PREZZO MIGLIORE

assomobili

Concessionaria Mercedes-Benz
AutoVallere
Corso Trieste, 132 - MONCALIERI (TO)
Tel. 011/6536311

LA STAMPA
TORINO
CRONACA

Sabato 16 Maggio 1998 CV FR TOZ 35

via Marenco 32, telefono 65.68.111

Concessionaria Mercedes-Benz
AutoVallere
Corso Trieste, 132 - MONCALIERI (TO)
Tel. 011/6536311

Giovedì notte le raffiche hanno raggiunto i 100 chilometri orari: moltissime le richieste di soccorso

Miliardi di danni per la tromba d'aria

Un morto, cento alberi sradicati

Un morto, tetti e comicioni volati via, l'aeroporto chiuso per cinquanta minuti, cantine e soffitte allagate, centinaio di alberi sradicati, decine di auto danneggiate e miliardi di danni. E' questo il primo bilancio della tromba d'aria, con raffiche a 100 chilometri orari, e nubifragio che giovedì sera si sono abbattuti su Torino e provincia. Venti minuti di violenza inaudita che in città sono stati scanditi da 250 chiamate (solo nella notte) ai vigili del fuoco e nella provincia di Cuneo, a Barge, hanno addirittura provocato un incidente mortale ai danni di un torinese di 37 anni: Mauro Pittarello. L'automobilista, che guida della sua «Fiat Uno», percorreva sotto la pioggia battente la provinciale 29 quando ha perso il controllo della vettura.

LA TROMBA D'ARIA. «Sì si è trattato sul serio di una tromba d'aria anche se la sua origine non è ancora stata individuata con precisione, pare si trovasse nel Canavese» spiegano i meteorologi. E aggiungono: «Le trombe d'aria hanno un diametro di 100 metri. Si sono proboscidi che corrono sul terreno e si formano quando c'è molto contrasto di aria calda e fredda. Era di modesta intensità. Si potranno avere più forti in estate quando il contrasto di temperature aumenterà».

PREVISIONI. Secondo i meteorologi è molto difficile fare una previsione fino a lunedì. Una cosa è certa: continueranno ad arrivare correnti fredde provenienti da Nord.

CINTURA. Fra i Comuni più colpiti c'è Moncalieri, dove è caduto un muro di una casa, Venaria (la Mandria conta un miliardo di danni) e Nichelino dove sono crollati diversi alberi vicino alla palazzina di Stupinigi. A Baldissero invece si conta un ferito lieve che si trovava all'interno della sua auto quando il tettuccio è stato colpito da un albero.

Dalla torre di controllo di Caselle, attorno alle 22, è stato possibile avvistare con chiarezza la tromba d'aria. L'aeroporto è rimasto chiuso dalle 22,20 alle 23,10. Cancellati numerosi voli, a cominciare dal Napoli-Torino, e a Linate. Il volo da Lisbona è stato dirottato a Genova e una volta esaurito il temporale è tornato a Caselle. Il Roma delle 10 è stato spostato su Malpensa è poi arrivato a Torino all'una.

Si contano a decine gli alberi secolari abbattuti dal nubifragio. Al Valentino, in viale Virgilio, è caduta una quercia che ha danneggiato alcuni pali della luce. Mentre in piazza Carlo Felice è crollato un albero che ha schiacciato un furgoncino di fronte all'hotel Ligure. Infine in strada antica Cavoretto è precipitato un abete recidendo alcuni cavi della luce.

SOTTOPASSO. Intorno alle 23 è stato chiuso il sottopasso Lingotto, alcuni veicoli sono rimasti per qualche minuto bloccati all'interno in un «lago» di una trentina di centimetri.

A

Il platano caduto giovedì sera in piazza Carlo Felice che ha bloccato il traffico per ore

PROCESSO

«Pene severe»

Il pm: uccisero la loro figlia

«E' l'azione più spregevole che un essere umano possa compiere». Con la richiesta di una condanna a 20 anni di carcere per i genitori della piccola il pm ha chiuso la requisitoria del processo per la neonata trovata morta nella lavatrice.

N. Pistrepiato A PAG. 37

IL CASO

Suicidi

Nel carcere delle Vallette

Un altro suicidio tra i giunti» delle Vallette. Dopo Edo Massari, dopo tre detenuti fermati prima della morte, questa volta la vittima è giovane anni. E il problema dei suicidi in prigione è stato denunciato in un convegno a Stresa.

37 e 42

Da lunedì prossimo

Le strisce blu

Continua l'avanzata delle strisce blu nella semi-centrale della città. Da lunedì 18 maggio, infatti, si pagherà la sosta anche nel triangolo compreso fra Principe Eugenio, corso Regina Margherita, corso Principe Oddone (escluso).

La tariffa, in questa nuova zona, sarà di 750 lire l'ora. I residenti potranno, come sempre, usufruire dell'abbonamento speciale che dà diritto al parcheggio gratuito (costo unico del tagliando: 10 mila lire). Si completa così la sottozona già a pagamento denominata A1 e delimitata dal seguente perimetro: Regina Margherita, via della Consolata, via Fabro, via Bertola, corso Siccardi, via Cernaia, Porta Susa, Santarosa, corso Principe Oddone.

Ma c'è un'altra novità relativa alle tariffe della sosta: da domani il costo nel parcheggio «Ventimiglia» di via Biglieri (di fronte al civico 50 e all'ospedale Cto) sarà più . E passerà dalle attuali 750 lire l'ora alle 1500.

Situazione sempre più grave e nessun accenno di schiarita: ma adesso il caso approda in Parlamento

Le Poste verso un'altra settimana di caos

Ignorati gli inviti del Prefetto, oggi i dirigenti romani a Torino

Il disservizio postale continua a funzionare con precisione svizzera. Anche ieri non è stata recapitata la posta a decine di migliaia di famiglie. Le agitazioni sindacali (blocco degli straordinari e fermate a Moncalieri che si sommano a una percentuale di assenze, tra ferie e malattia, del 15-20 per cento) continueranno - nonostante il prefetto abbia invitato i sindacati a soprassedere, vista l'eccezionalità della situazione - fino a maggio, giorno in cui le organizzazioni di categoria incontreranno il direttore, Cocchiaro, nella speranza di un'apertura sul fronte caldo, che è quello rinforzo degli organici.

La situazione torinese è al collasso: centinaia di tonnellate di stampe ferme, si parla anche atti giudiziari bloccati, lettere raccomandate vengono smaltite a singhiozzo. Il deputato della Lega Nord, Mario Borghezio, propone addirittura l'impiego dei militari di leva per smaltire gli arretrati. E oggi arrivano a Torino i massimi responsabili dell'ente: Corrado Passera (amministratore delegato) e Cesare Vaciago (direttore generale) per un convegno organizzato dai Democratici sinistra dal titolo paradossale: «Le nuove Poste. Un'importante occasione di sviluppo per il Paese». E Passera ieri ha parlato di una situazione torinese «critica, ma drammatica».

Anche i sindacati sono divisi: la Cgil attacca la Cisl, la Cisl risponde per le rime. Ieri l'organizzazione di area cattolica ha spiegato, nel corso di una conferenza stampa, che il direttore Vaciago è responsabile «ritardi nelle promesse di assunzioni fatte sei mesi fa» e lo ha accusato di «aver presentato un piano di riorganizzazione fondato esclusivamente sui tagli al personale». Con le assunzioni promesse, a Piemonte e Valle d'Aosta sarebbero toccati 1200 contratti di formazione e lavoro: «Sarebbero stati un toccasana eccezionale», hanno sottolineato i dirigenti della Cisl e della Slp-Cisl (l'organizzazione di categoria), spiegando che il fabbisogno è di 2161 persone in più. Mario Scotti, segretario generale della Cisl piemontese, non è ottimista: «La giacenza di corrispondenza è una realtà di fatto e ciò fa altro che mettere in evidenza quanto sia cruciale in Piemonte e in Val d' Aosta il problema della carenza di personale addetto alla distribuzione». Scotti ha anche sostenuto che un'operazione politica di ds e Cgil volta a sulla Cisl i problemi delle poste, semplicemente perché siamo il sindacato più rappresentativo. Vaciago - ha aggiunto Scotti - pensa solo a fare dirigenti politicamente fedeli ds e Cgil». Angelo Agricola, segretario regionale della Slp, denuncia: «La verità è che nel '97 le Poste piemontesi hanno ricevuto da Roma 18 miliardi di budget e sapete quest'anno quanti hanno ricevuti? Quattro e mezzo». Un' altra «buona» notizia la fornisce Mauro Armandi, segretario cittadino: «Per il recapito pacchi abbiamo a disposizione 40 veicoli. Peccato che 25 sono rotti e inutilizzabili». E alcuni di quelli che funzionano hanno l'optional: una corda per chiudere le portiere.

Enzo Bacarani

Interrogazione della Lega Nord Ma anche i sindacati appaiono divisi

L'amministratore delegato delle Poste **Corrado Passera** sarà oggi a Torino per partecipare a un convegno promosso dai ds

LA POLEMICA

Cinema

A Torino film discussi

Due film girati in città, uno sui Borboni e l'altro sulla notte torinese, e due sponsor: Regione e Comune. Nel primo i soldi ci saranno, anche se le regge sabaude saranno spacciate per borboniche. Nel secondo no: ma per motivi di qualità del prodotto.

M. Lupo A PAG. 37

VIMINALE

Rapinatori

Presi dopo tre assalti

Nelle ultime settimane avevano messo a segno tre colpi nelle banche di Venaria e Buttigliera, spacciandosi per agenti della polizia penitenziaria. Ma alla fine hanno commesso un errore e i carabinieri li hanno messi in trappola: tre gli arrestati.

G. Giacomino A PAG. 39

CONTINUA LA PIOGGIA DI MILIONI
alla Ricevitoria Pellizzari in Viale Radich 38 - Grugliasco
La dea bendata continua a dispensare milioni, ed i giocatori che ormai arrivano lì da tutto il Piemonte l'hanno soprannominata CASA
VITTORIE A LOTTO TOTIP TOTOCALCIO SUPERENALOTTO
£. 2.000.000
chiesto una spiegazione a un responsabile della ricevitoria di tanta gente, anche loro non sanno dare una spiegazione, e forse vogliono...
sono i libri (Smorfia) antichissimi dove i cabalisti traggono i numeri, a mettere a disposizione dei clienti in base agli eventi che accadono, forse i computers che elaborano in continuazione sistemi per tutto lo e per tutti i giochi, o più semplicemente la Dea bendata abita davvero lì! E allora oggi tutti lì a scegliere la giocata giusta sperando che la Dea ci noti e ci dia il fatidico bacio. Oggi si riunisce il gruppo che si è formato "Amici casa della fortuna" per festeggiare un anno di divertimento e grandi vittorie e per studiare le strategie per i prossimi mesi.
Uno di loro mi ha detto: "Sono convinto che la Bendata presto regalerà un 6 al Super Enalotto. I segni ci sono già tutti; pensi un mese un mio come attratto da un piccolo sistema al SuperEnalotto attaccato in vetrina, ha preferito fare la sua giocata ed in quel sistema c'era il sei vincente. Pensi il suo sconcerto quando il giorno dopo l'ha saputo! Spero di essere lo e pescare la giocata giusta e comunque sarò lo stesso felice se non dovesse toccare me perché mi ha già baciato parecchie volte in Viale alla ricevitoria Pellizzari".
E allora buona giocata a tutti alla Casa della Fortuna ricevitoria Pellizzari, Viale Radich 38. La Dea vi aspetta!
CASA DELLA FORTUNA
BACIATI DALLA DEA BENDATA
CASA DELLA FORTUNA di Pellizzari Pierangela - Viale Radich 38
Tel. 011/70.78.194 - Fax 011/77.06.990 - Grugliasco - TORINO

Domani «Stampa In» lascia Rivoli e si trasferisce a Collegno

Benvenuti al club del giornale

Domani a Rivoli, il camper di Stampa In sarà dalle 10 alle 12,30 in via Ploi, al mercatino delle pulci. E' l'ultima occasione per i lettori di questa città incontrare le hostess che presentano il servizio gna a domicilio del giornale entro le 7,30 senza sovrapprezzo. Da martedì il team di Stampa In si trasferirà a Collegno.

CONFESSO che quando gli amici della promozione mi hanno chiesto di andare con loro nel camper parcheggiato a Rivoli, ho avuto qualche perplessità. Si trattava di spiegare ai passanti la nuova formula di abbonamento che consente di il giornale tutte le mattine sullo stuoino di casa entro le sette e trenta. Pensare che quando fai due passi prima di cena, il cosiddetto «struscio», qualcuno ti ferma per venderti la Treccani a rate, lo trovi gradevole un calabrone.

Per attirare l'attenzione dei passanti era stato predisposto il «gioco delle porte» che, a somiglianza del gioco tre carte, consentiva a chi apriva la porta giusta, quella cioè che sullo stuoino la copia del giornale, di vincere videocassetta una copia dello Specchio. Le prime volte indovinavano sempre, poi sono diventato così bravo che non ci azzeccavano quasi mai.

non era il gioco ad attirare gli abitanti di Rivoli. E' bastato innalzare le insegne della Stampa per venire circondati da persone amiche che desideravano parlare del loro giornale, che sono abituati a leggere fin da quando erano bambini, del quale potrebbero fare a meno.

C'erano anche critiche, c'era il desiderio vedere più sviluppate certe sezioni, in particolare la cronaca locale. Facendo quest'esperienza di contatto diretto e senza filtri i lettori ti accorgi che La Stampa, per i torinesi e in generale per i piemontesi, non è soltanto un veicolo di informazioni, che in quanto tale potrebbe essere sostituito da altre fonti, radiofoniche o televisive, ma un segnale di appartenenza, il distintivo di club ideale, i cui aderenti si riconoscono tavola di valori di civile convivenza e tolleranza.

Tutti coloro che sono stati in giro per il mondo conoscono il vivo piacere che si prova quando si scopre qualcuno che sta leggendo La Stampa. prova la tentazione irresistibile di attaccare discorso, di conoscerlo, di stringere amicizia.

Si può, anzi si deve, anche scherzare sul fatto che siamo tutti degli Stampadipendenti, però non si devono ignorare le regole del patto non scritto che lega chi scrive e chi legge questo giornale. E' un patrimonio che ha prezzo.

Bruno Gambarotta

Prima polizza Auto
-23,48%?
Sì, avete capito proprio bene: stipulando la Vostra prima polizza RC auto, potrete risparmiare fino al 23,48 %, circa.
Provate, per credere, telefonando subito al 561.34.40
SIBA Società Italiana Brokeraggio Assicurativo
Sabato

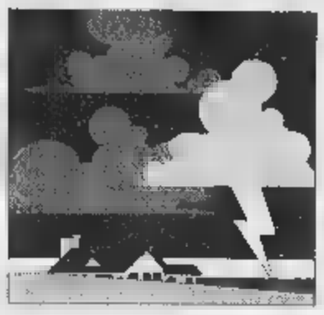

Si calcolano i danni in città e in tutta la provincia del violento nubifragio di giovedì notte

I venti minuti che hanno sconvolto Torino

Centinaia di chiamate ai vigili del fuoco

Pioggia, vento a 100 chilometri l'ora, grandine. E poi alberi sradicati, auto distrutte, case e capannoni scoperchiati, crolli, traffico in tilt e incidenti in mezza provincia. E purtroppo anche una vittima: un automobilista torinese finito fuori strada sulla provinciale Cuneo-Barge, sotto il nubifragio. Si chiama Mauro Pittarello, 37 anni, tornava a Torino. In corso Siracusa è rimasto ferito un vigile del fuoco, coinvolto nel crollo di un albero mentre stava intervenendo a liberare la strada.

I conti dei danni della tromba d'aria di giovedì sera: c'è chi ipotizza tre-quattro miliardi, chi dice che la cifra è ben superiore. Ieri era difficile avere certezze: i vigili del fuoco hanno lavorato incessantemente per risolvere i problemi provocati dall'uragano. E ai centralini dei vigili urbani continuano ad arrivare centinaia di chiamate. E' quasi un bollettino di guerra, l'elenco di tutti i guai che ha provocato il maltempo.

Ma non è stata un'alluvione, una frana, lo straripamento di un corso d'acqua. Sono bastati venti minuti di pioggia e raffiche. Le prime avvisaglie poco dopo le 21 di giovedì, quando il cielo si è fatto cupo e un vento fortissimo ha incominciato a spazzare la città. Da quel momento, al centralino dei vigili del fuoco, il telefono ha più cessato di squillare: cittadini angosciati, o in difficoltà per un crollo o un allagamento. Il calcolo degli interventi è solo parziale, ma nella notte i pompieri hanno effettuato 254 missioni, mobilitando tutti i distaccamenti e i volontari della provincia. Le prime case scoperchiate dalla furia del vento hanno mandato in tilt anche il centralino della polizia municipale. Tra i primi guai a Torino, il crollo di un platano di piazza Carlo Felice, che si è abbattuto su alcune auto ferme davanti all'hotel Ligure. Verso le 23 si è allagato il sottopasso del Lingotto.

S'è allagato anche il Palastampa, durante il concerto di Renato Zero: i pompieri hanno inviato fotoelettriche perché il pubblico potesse uscire, e adesso infuriano le polemiche sulle responsabilità. Ieri il capogruppo di An Agostino Ghiglia ha presentato un'interpollanza sulla sicurezza dell'edificio. Nel documento il riferimento all'esibizione più volte interrotta del cantautore «che si è visto investire, sul palco, da una pioggia battente». Ghiglia sottolinea che i tecnici hanno dovuto fare a meno delle luci di scena poiché «in caso contrario sarebbe stata il rischio l'incolumità della band e del pubblico» e chiede a sindaco e assessore se il Palastampa sia a norma. Nel pomeriggio la risposta del Comune: «Il Palastampa è in concessione per 30 anni alla polisportiva Didier Togni, cui spetta la manutenzione». I gestori assicurano: «Sul palco è grondata acqua perché stato lasciato aperto, come consigliato dalle regole di sicurezza, un torrino di presa d'aria. L'altra non era possibile salire a 35 metri di altezza per chiuderlo».

Guai in tutta la città per il crollo di almeno un centinaio di alberi: in corso Umberto un platano è abbattuto su una decina di auto; in via Sansovino volati i tetti della Tecnico; e allagate le operatorie del Maurizíano.

Nella cintura non è andata meglio. Altri cento alberi secolari sono stati sradicati nel Parco della Mandria, a Venaria; danneggiate le scuderie della cascina Vittoria. La prima stima dei danni supera il miliardo, e nelle casse dell'ente Parco non ci sono fondi per spese urgenti. «La Regione non ha ancora approvato il bilancio deliberato a dicembre - lamenta Domenico Tavolada, presidente dell'ente -. Ci aiuti immediati». In centro a Venaria, nel quartiere Altessano, il vento ha scoperchiato alcuni edifici popolari lanciando sulle auto in sosta lastre di Eternit. Allagate le scuole Amicis, Gramsci, Andersen e Ciari. A Caselle la ditta «Marietta» è stata colpita da una quercia secolare.

Mario Allaio, che abita a poche centinaia di metri dall'aeroporto, dice di aver visto un velivolo in difficoltà: «Stava atterrando, è stato investito da un vortice che lo ha messo in verticale». A causa della tromba d'aria l'aeroporto di Caselle è rimasto chiuso dalle 22,20 alle 23,10. Alcuni voli sono stati deviati su Genova e su Linate, altri costretti a scali intermedi prima del rientro con ore di ritardo. Danni anche al magazzino generale dell'aeroporto. A Mappano il crollo di alberi ha tranciato linee elettriche e telefoniche, causando un lungo black out; a Borgaro un pino è caduto sulla piazza del Municipio.

L'uragano non ha risparmiato Moncalieri. In via Carducci, 8, in Borgo San Pietro, dal tetto di un palazzo si è staccato un blocco di mattoni che è precipitato sulla casa vicina. Incidenti a catena a Chelino. Lungo la strada che costeggia la Palazzina di Stupinigi numerosi tronchi hanno invaso la carreggiata, e alcune auto sono finite fuori strada. Allarme anche a Baldissero, sulla strada per Superga. Una pianta si è spezzata, ferendo un automobilista.

A Scalenghe, al salumificio Raspini, alcune piante si sono abbattute sugli impianti. A Volpiano, in Case 41, il vento ha raso al suolo il magazzino in mattoni di Giacomo Boccaccio, 65 anni. Le macerie hanno ostruito la strada e abbattuto un cancello, che ha travolto Luigia Giannella, 88 anni. Non è grave. Pompieri al lavoro per rimuovere i numerosi alberi sradicati anche a Chivasso, Castagneto Po, Torrazza Piemonte, Cavagnolo e San Sebastiano Po.

CASELLE. La ditta Marietta allagata dopo crollo: ha subito danni per 300 milioni

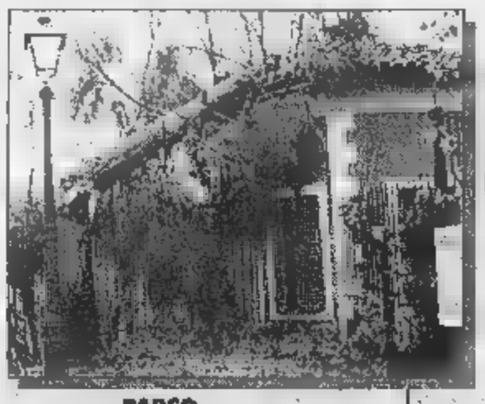

PARCO LA MANDRIA. La tromba d'aria ha divelto un centinaio di alberi, danni per circa un miliardo.

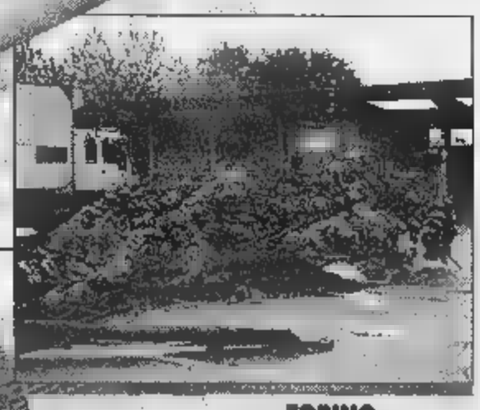

TORINO. In via Traves, vicino al mattatoio, uno dei cento alberi caduti in città.

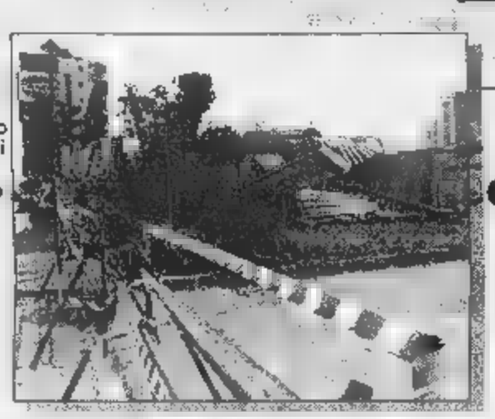

In via Sansovino il vento ha scoperchiato i capannoni della ditta Tecnico che produce tubi.

MONCALIERI. Scoperchiato uno stabile

DOVE HA COLPITO IL NUBIFRAGIO

La tromba d'aria è nata dall'incontro di due correnti. Il vento ha soffiato a 100 e più km l'ora. Dal Canavese in 20 minuti ha attraversato la cintura e Torino dirigendosi verso Sud

PONT CANAVESE
VOLPIANO
AEROPORTO
CASELLE TORINESE
LA MANDRIA
VENARIA
MAPPANO
CHIVASSO
CASTAGNETO PO
SETTIMO
BALDISSERO
TORINO
STUPINIGI
PIOSSASCO
MONCALIERI

Molti Comuni sono a rischio

Il presidente della Provincia «Bloccato progetto da 4 miliardi»

Gli eventi della Campania e il lamento per i mancati interventi inducono la presidente della Provincia, Mercedes Bresso, a parlare di ciò che si è fatto qui in tema di studi per la prevenzione, non su paesi ma su intere vulnerabili lungo tutti i d'acqua, in collaborazione con l'Istituto di ingegneria idraulica del Politecnico. Ma soprattutto a raccontare, con un misto di ironia e di rabbia, quel che si potrebbe già fare sul territorio se non valesse, anche per la prevenzione idrogeologica, quel che vale per le discariche: ben vengano, ma altrui.

E così, da una serie di progetti già predisposti e pronti per passare ai piani esecutivi, fuori la storia del nodo idraulico di Ivrea, uno dei più difficili del territorio provinciale, dove occorrerebbero 200 miliardi di interventi per impedire che l'autostrada Torino-Aosta, a monte di Ivrea, possa essere inondata, come la ferrovia, dalla Dora Baltea: «Sarebbe una catastrofe - dice Mercedes Bresso - perché, danni locali a parte, significherebbe l'isolamento completo della Valle d'Aosta». Gli eventi del '93 hanno fatto comprendere che questa eventualità non è così remota.

Ebbene appena si è passati ad una conferenza dei servizi per primo intervento presso Banchette di Ivrea di soli 4 miliardi (finanziati dalla Regione) e si è fatto un piano di fattibilità si è andati a cozzare con gli interessi di un privato: «Che è proprietario di castello - dice la presidente Bresso - e che ha scatenato contro la Provincia tutte le associazioni ambientaliste. La Regione, come prima reazione, ha deciso di sospendere la conferenza dei servizi. E i 4 miliardi di lavori restano da fare: sott'acqua, nel caso, ci va Banchette, questo deve essere chiaro».

L'Autorità di bacino ha 25 miliardi da destinare a Ivrea: «E noi - dice la Bresso - siamo in grado di fare progetti esecutivi in poco tempo, come una volta accadeva per le strade. anche l'Autorità di bacino si spaventa: quando scattano gli interessi locali tutto si insabbia». [g. b.]

E' morto nel Canavese

Il meteorologo: è stata una vera tromba d'aria

La tempesta che si è scatenata l'altra notte Torino e sui paesi della provincia era una propria tromba d'aria, seppur di modesta intensità. Lo conferma Giorgio Minetti, meteorologo de «La Stampa», che parla di «fenomeno tipico dei periodi di gran caldo e umidità» e che si verifica soprattutto in certe dell'America del Sud. Meno usuale in Europa, nasce dall'incontro tra correnti di aria calda e di aria gelida.

«La tromba d'aria - spiega Giorgio Minetti - è una specie di proboscide d'elefante che nasce dall'incontro di due correnti d'aria. La loro unione genera vortici di enorme intensità e altissima potenza, che in grado di spazzare tutto ciò che incontrano sulla loro strada». Scarsamente prevedibile, si muove veloce sul territorio. «Quella dell'altra notte - aggiunge Minetti - era di modesta intensità e non è stata immediatamente localizzata. E' nata nelle valli del Canavese e in Val di Lanzo. Verso le 9 il cielo ha iniziato a scurirsi e un'ora più tardi l'uragano si è scatenato in tutta la sua forza con e grandinate».

Raro ma non unico, il fenomeno potrebbe ripetersi. «Specie in estate - spiegano i meteorologi - quando aumenterà il contrasto tra le temperature dell'aria. Allora crescerà anche l'intesità e la forza di eventuali uragani». E nell'immediato che accadrà? Minetti: «Il tempo rimarrà incerto almeno fino a lunedì. C'è ancora un grosso flusso di correnti fredde Nord e contemporanea risalita di aria calda dall'Africa. Le perturbazioni, però, si stanno spostando verso il Sud del Paese».

Soltanto nel parco della Mandria il vento ha abbattuto cento alberi Molte le auto distrutte, case scoperchiate

Un automobilista torinese è morto finendo fuori strada sulla Cuneo-Barge In tilt per ore il centralino della polizia municipale

Specchio dei tempi

«Discriminati gli omosessuali vogliono donare sangue» - «La cortesia non è soltanto degli svizzeri» - «Per l'Ici '94 ci avvisi di liquidazione errati» - «Club culturali meglio discoteche camuffate»

Un lettore ci scrive:

«L'altra mattina all'ingresso della scuola in cui insegno era presente un furgone dell'Avis per i prelievi di sangue. Dopo aver preso visione del questionario dato ai candidati donatori, ho chiesto per quale motivo si chieda al donatore "ha avuto rapporti omosessuali" ed in calce si indica che "i rapporti omosessuali sono comportamenti a rischio". Mi è stato risposto che "i rapporti suali provocano il contagio Aids" e di fronte alle mie accuse di diffondere pregiudizi ed ignoranza mi si è rimproverato di volermi "mettere in mostra" davanti agli allievi, alla cui presenza parlavo. Ho sottolineato che tali modalità, che tra l'altro violano a mio parere la normativa sul rispetto della privacy, particolarmente diseducative quando presentate ad adolescenti che stanno formando la propria personalità anche dal punto di vista sessuale. Anche perché presentate sotto le mentite spoglie di scientificità. Sono stato invitato a non disturbare ulteriormente le operazioni in corso e a rivolgermi ai responsabili che hanno formulato il suddetto questionario, salvo poi inseguirmi per cercare di sottrarmi la copia non compilata che avevo preso per documentazione.

«Voglio denunciare tali procedure discriminatorie, indegne di una società che si proclama civile e tollerante, per di più trasmettendo tale messaggio attraverso un'iniziativa che si presenta come di solidarietà. Ritengo che lo sdegno dovrebbe appartenere a tutti e la denuncia non dovrebbe essere lasciata alle sole associazioni omosessuali».

Gigi Malaroda

Un lettore ci scrive:

«Sui tornanti della valle di Susa dopo Exilles, un camper fa da capofila a molte auto verso Oulx. All'apparire di piazzola, il camper si sposta destra per dare modo alle auto di superarlo, poi riparte. Resto lietamente sorpreso di cotanta cortesia, approfitto dell'occasione e con un colpo di clacson ringrazio l'autista, allorché il mio occhio cade sulla targa del veicolo e stupore constato che è svizzero. Mi spiace che la Svizzera non faccia parte dell'Euro, avrebbe potuto (tra l'altro) insegnarci tante cose».

Segue la firma

Un lettore ci scrive:

«Il Comune di Torino sta notificando ai soliti poveri contribuenti degli avvisi di liquidazione per imposta Ici non versata dell'anno '94.

«Chi riesce a capire qualcosa si rivolge agli uffici competenti che stanno provvedendo ad annullare tali avvisi in quanto generati da errori non imputabili al contribuente, bensì a dati errati pervenuti al Comune stesso che comunque il Comune dovrebbe automaticamente avere da altri uffici pubblici senza scomodare i cittadini. Ma chissà se tutti sanno che esiste una possibilità di non pagare la solita gabella (questa volta ingiusta!), oppure fidandosi dei "potenti mezzi" a disposizione del Comune non si informano del tutto e pagano? E quando pagheranno invece i veri evasori? Ma soprattutto quanto costa a noi cittadini contribuenti tutto questo lavoro inutile svolto confidando solo nell'ignoranza del contribuente che, in buona fede, si informa e paga sempre?».

Segue la firma

Una lettrice ci scrive:

«Il Comune di Torino ha elargito licenze per "club culturali" privati la cui attività si è rivelata semplicemente quella di discoteca, che accoglie individui privi di lavoro che usano il giorno per dormire e la notte - fino alle 6 del mattino - per .

«Telefonare ai vari pronti interventi è diventata per noi opera quotidiana; da mesi molte denunce giacciono presso il nucleo di polizia ecologica, i vigili urbani, la polizia municipale, la polizia di Stato e quant'altro il Comune dispone per difendere i diritti del cittadino, mantenere l'ordine e far rispettare le leggi: tutti quanti sono molto gentili e comprensivi, ma "ingessati per la mancanza di strumenti legislativi atti a difenderci e ad agire concretamente".

«I danni sono gravi e la sopportazione fronte ad tale evidente ingiustizia è ormai allo stremo per la comprovata carenza da parte delle autorità a garantire una convivenza civile.

«L'assenza di sonno non è cosa da poter sopportare gli iter burocratici.

«A fronte di tanto silenzio dobbiamo sentirci obbligati a rivolgerci ad autorità europee per ottenere un risultato più rispettoso di un diritto fisiologico?

«Questi club culturali sono davvero l'espressione della cultura per la nostra città? Sarebbe ben triste».

Segue la firma

Il giudice di sorveglianza: «Le celle sono troppo affollate»

Un altro suicidio in carcere

Nel mirino la sezione «transito»

«Pronto, avvocato, sono il padre di Rinaldi Massimiliano». All'altro capo del telefono risponde Nicola Ciafardo: «Siamo stati in udienza oggi, l'arresto è stato convalidato, suo figlio è...». L'anziano uomo interrompe il legale: «Mio figlio era... Mezz'ora fa mi hanno telefonato dal carcere che si è suicidato».

Mercoledì scorso, primo pomeriggio: Rinaldi - 29 anni, precedenti [redacted] pendenze penali per rapina, furti, maltrattamenti, destino comune a tossicodipendenti scoppiati come lui - rientra alle «Vallette» nel cellulare. Cammina sino alla sezione dei «nuovi giunti». Cinque minuti dopo che si è richiusa la porta in ferro della sua cella, strappa la camicia di nylon. L'annoda. L'appende alle sbarre della grata. Vi [redacted] appende. E' il secondo, dopo l'anarchico Massari. In quello stesso arco [redacted] tempo - due mesi - nella [redacted] sezione [redacted] vi sono stati anche tre tentativi di suicidio.

L'ultimo suicidio alle «Vallette» s'è registrato mercoledì scorso Vittima un giovane arrestato per furto che s'è impiccato nella cella cinque minuti dopo esservi entrato

«Rinaldi [redacted] stretta sorveglianza - rivela il vicedirettore [redacted] carcere, Giuseppe Mazzini - ed era stato messo da solo in cella per la sua storia». Per furto d'auto l'avevano fermato lunedì i carabinieri della stessa pattuglia che un'ora prima si erano limitati a denunciarlo per averlo sorpreso al volante di un'altra vettura rubata, [redacted] «Fiorino». Al giudice Fernanda Cervetti, mercoledì mattina, Rinaldi ha raccontato: «La mia convivente si è uccisa a marzo, gettandosi dal balcone. Non ce la facevo più a vivere in quella ca[redacted] e dormivo sul furgoncino».

«So che al suo rientro in carcere - interviene Mario Vaudano, presidente del Tribunale di sorveglianza - gli [redacted] detto che dieci minuti dopo sarebbe stato visitato da uno psichiatra». Vaudano e Mazzini partecipano in questi giorni al convegno di Stresa sui suicidi dietro [redacted] sbarre: [redacted] mila in tutta Italia, negli ultimi cinque anni. Inspiegabili o, al contrario, persino troppo? I luoghi comuni sul carcere non aiutano a capire.

[redacted] Torino gli ultimi suicidi, fra tentati e quelli purtroppo anche riusciti, riguardano la sezione di «transito». E' solo un caso? Magistrato e funzionario parlano entrambi di un «braccio particolarmente affollato, dove si sta in cella in tre o quattro, [redacted]ziché [redacted] due come negli altri blocchi». Considerando che le celle delle Vallette erano state costruite per singoli reclusi, [redacted] davvero uno spazio per formiche. Mazzini aggiunge: «Chiuda gli occhi [redacted] provi ad immaginare le conseguenze di una tale promiscuità». Com'è possibile che non si riesca ad evitare l'ammasso di uomini come se fossero cose? «Da settimane ci sono molti più controlli e arresti. E' "l'effetto Sindone" - risponde Vaudano - che si traduce in un viavai continuo di detenuti. Sul piano [redacted] diventa ingestibile [redacted] sezione [redacted] quella dei nuovi giunti».

Tossicodipendenti, extracomunitari che fanno clan fra di loro, la piccola criminalità di strada. Giovani e [redacted] po' meno giovani. La [redacted] parte ha già conosciuto la galera. Chi, come i maghrebini, [redacted] è ricavato una propria nicchia in quel blocco non vuole andarsene in altre sezioni del carcere con più servizi. L'immaginazione porta a pen[redacted] suk dietro le sbarre. Potrebbe [redacted] prima spiegazione, [redacted] non basta: Massari e Rinaldi erano entrambi soli in cella. E allora?

«Le spiegazioni sono tante. Anche banali [redacted] il caldo, - dice il funzionario -. Ma è un fatto che i suicidi tendono a salire insieme con la temperatura torrida». La più banale: il carcere è il carcere. [redacted] chi vi finisce è sempre più spesso un giovane che non ha alcuna identità di sé, se non nelle cose che «fuori» può fare. Dentro, insiste per [redacted] il sostegno degli psicofarmaci. Davanti [redacted] un muro la fragilità scoppia.

[redacted] Gaino

Sabattini (Fiom)

«Riduzioni di orario differenziate»

Il prossimo contratto dei metalmeccanici dovrà prevedere riduzioni d'orario differenziate. L'ha detto [redacted] segretario generale della Fiom, Claudio Sabattini, concludendo l'assemblea regionale dei delegati. Ha detto: «Nel contratto è irrinunciabile un'altra quota di riduzione d'orario [redacted]dia. Data la diversità di prestazioni e condizioni, un'operazione [redacted] uguaglianza richiede che ci siano differenziazioni nelle riduzioni che potrà portare [redacted] ore una parte di lavoratori, a più ore un'altra. Per altri potrà non esserci alcuna riduzione».

[redacted] aggiunto: «Il punto unificante [redacted] che tutti [redacted] tali da poter contrattare effettivamente il tempo di lavoro in base alle diverse prestazioni». Ha sottolineato: «Per quanto riguarda il salario la richiesta [redacted] dettata [redacted] 23 luglio, sarà cioè quella dell'inflazione programmata. Non ci sono spazi salarialisti».

Il segretario della Fiom Piemonte, Cremaschi, ha rivendicato il ruolo della categoria e il valore simbolico del contratto: «Il nostro contratto [redacted] un punto di passaggio della politica sociale: [redacted] bene si sta meglio tutti, se va male si sta peggio tutti». Cremaschi ha aggiunto che i metalmeccanici «sono una categoria che ha fatto molto per il Paese, il movimento operaio, la democrazia, [redacted] ha ricevuto [redacted] proporzione». Ha precisato: «C'è [redacted] contraddizione fra l'andamento fortemente positivo delle imprese e il fatto che i lavoratori del settore [redacted] quelli che stanno peggio». Ha sottolineato la necessità di un contratto che tuteli tutti: i giovani precari, gli anziani, i terziarizzati. [m. cas.]

Secondo l'accusa la coppia mise la neonata nella lavatrice perché nessuno dei vicini ne sentisse le urla

«Condannateli a 20 anni, uccisero la loro bimba»

Il pm: i genitori hanno mentito

Dino Bevilacqua e Giorgia Grassia processati davanti alla corte d'assise Per l'accusa [redacted] stati loro a volere la morte della loro figlia

«L'obiettivo era di sbarazzarsi della piccola buttandola nell'immondizia come una bambola»

«E' l'azione più spregevole che un [redacted] umano possa compiere. Uccidere il proprio figlio appena nato e poi buttarlo nella spazzatura. Solo p[redacted] pietà si possono concedere le attenuanti generiche a due individui che hanno mostrato tanta miseria umana. Chiedo per entrambi 20 anni di carcere». Parole pesanti, durissime che concludono la vibrante requisitoria (durata 4 ore) del pm Eugenia Ghi al processo in assise (presidente Maccario) per la neonata trovata morta nella lavatrice. Dino Bevilacqua, in gabbia, e Giorgia Grassia, dall'altra parte dell'aula, si sono guardati per un attimo, smarriti. «Non sapevo che Giorgia stesse per [redacted] un bambino. Io ero uscito, lei ha fatto tutto da sola» ha sempre sostenuto il giovane. E Giorgia gli ha dato [redacted] mano: «Ho fatto tutto da sola, Dino [redacted] uscito. Ma non volevo uccidere la piccola. Pensavo di darla [redacted] affidamento».

L'accusa non crede a nessuno dei due. «Bevilacqua [redacted] presente quando [redacted] nata la bambina. Forse è [redacted] a tagliare il cordone ombelicale. Il coltello [redacted] infatti in cucina e non è credibile che la Grassia [redacted] la piccola legata [redacted]cora a lei, potesse spingersi fin lì dalla camera da letto dove si trovava». E guardando con durezza gli imputati: «Se la Grassia non [redacted] avuta l'emorragia che l'ha costretta ad andare in ospedale dove hanno scoperto che [redacted] partorito, ci saremmo trovati con l'ennesimo caso di bimbo abbandonato morto in un cassonetto. Perché questo [redacted] l'obiettivo degli imputati: sbarazzarsi di quella figlia che non volevano, buttandola nell'immondizia come una bambola di pezza che [redacted] piace più». Ma perché l'hanno messa nella lavatrice? Lo scenario tratteggiato dal pm è agghiacciante: «La piccola piangeva e qualcuno dei vicini poteva sentirla. L'hanno [redacted] nella lavatrice perché nessuno potesse ascoltare le sue urla». Ancora giudizi pesanti sulla Grassia: «Nessuna pietà per la figlia, per la bambina che ha messo al mondo e che poteva vivere. Bastava legare il cordone ombelicale. Non ci voleva molto. Non l'ha fatto. E non era sconvolta. Anzi è [redacted] sempre lucida, [redacted] ha continuato a negare la gravidanza anche in ospedale. Neppure nel diario scritto in carcere [redacted] parla mai della sua bambina, come se non fosse mai esistita». E ha concluso: «La piccola [redacted] ha voce al processo, non c'è una par[redacted] civile. Siate voi, giudici, la sua [redacted] Infine il pm Eugenia Ghi ha escluso che si possa parlare di infanticidio: «Giorgia non era una donna sola, in condizioni di abbandono morale [redacted] materiale». Il [redacted] maggio [redacted] ai difensori Geo Dal Fiume, Roberto [redacted] Sensi e Valter Chendi. [n. pie.]

MAROCCHINO [redacted]

Droga in cambio del bottino

Ha rapinato un telefonino [redacted] 300 mila lire ad [redacted] connazionale, aggredendola alle spalle mentre camminavano in corso Vercelli, dopo essere usciti dallo stesso bar. Bousiane Azhar, marocchino di 31 anni, ha minacciato l'amica, M. A., barista di [redacted] (con regolare permesso di soggiorno). Lei, in compagnia [redacted] un'amica, è andata [redacted] cercarlo. Lo ha rintracciato poco dopo [redacted] ha tentato [redacted] convincerlo a restituirle telefono e soldi. «Il cellulare l'ho già venduto per 60 mila lire e i soldi [redacted] li ho più. Ma [redacted] vuoi ti posso ripagare con eroina». A questo punto la donna si è rivolta ai carabinieri. Bousiane Azhar è stato rintracciato e fermato sempre in corso Vercelli. Oltre all'accusa di rapina impropria, il marocchino [redacted] stato denunciato per [redacted] avere documenti d'identità.

A luglio il ciak sull'amore del Re di Napoli, ripudiato il documentario «Una notte a Torino»

Le regge sabaude scambiate per borboniche

E' polemica su due film sponsorizzati da Regione e Comune

Regione [redacted] Comune si sono imbattuti nella produzione di due film che rischiano di provocare polemiche o di offrire qualche imbarazzo. Il primo caso coinvolge l'assessore regionale alla Cultura Giampiero Leo. Punta gran parte della [redacted] politica sul rilancio delle regge sabaude, propone persino un'«Agenzia» che ne esalti l'identità, ma poi si dice pronto a offrire 90 milioni a un film che userà il Palazzo Reale di Torino [redacted] le residenze di Stupinigi, Venaria, Govone [redacted] Guarene [redacted] scenari architettonici di una vicenda storica napoletana.

Il film si intitolerà «Ferdinando e Carolina». Sarà girato [redacted] Torino, da luglio. [redacted] racconterà l'amore fra il Re di Napoli Ferdinando di Borbone (1751-1825) [redacted] la moglie Carolina d'Austria. Una trama [redacted] ben lontano dal Piemonte. A produrlo sarà Edwige Fenech, della «Società Immagine e Cine[redacted] che ha già incontrato Leo. Perché?

«La Regione - dice Leo - contribuirà [redacted] milioni al soggiorno del set». Vi pare opportuno? «Certo, favoriremo [redacted] produzione che citerà la Regione nei titoli di coda del film e negli spot girati per descrivere l'ambiente [redacted] set».

Ma le regge piemontesi simuleranno d'essere napoletane? «Credo [redacted] sì, [redacted] stato considerato i luoghi più idonei». Appariranno [redacted] con riprese anonime d'interni o anche con esterni monumentali? «Non so» ammette Leo. Come, prima di farsi coinvolgere la Regione [redacted] ha letto la sceneggiatura? «No, [redacted] questo quale problema pone?». Più che un problema pone una domanda: c'è il rischio che nel [redacted] appaiano riconoscibili gli esterni della Reggia di Venaria o la monumentalità della Palazzina di Caccia di Stupinigi, cervo compreso? «Non lo so, anche [redacted] così fosse, che [redacted] ci sarebbe di preoccupante?».

La Palazzina nel 1956 comparve già nel film «Guerra [redacted] Pace» di King Vidor. Fingeva di essere tedesca. Allora nessuno vi badò. Torino [redacted] aveva ancora l'ambizio[redacted] farsi riconoscere come città d'arte e [redacted] turistica. Ma oggi? La Regione [redacted] teme che il pubblico poco attento «ai titoli di coda», attribuisca a Napoli beni piemontesi?

«A questo - ammette Leo - non avevo pensato. [redacted] spero che la produzione del film possa [redacted]lineare al massimo l'origine dei luoghi. D'altra parte il Marocco ha fatto da fondale a tanti film western...». Ma a che cosa ha badato la Regione? Insomma, Torino e [redacted] Piemonte che [redacted] guadagnano [redacted] quest'affare? «Che il cinema guardi più a noi [redacted] che questo porti posti di lavoro. La produzione del film ci ha assicurato che si avvarrà di artigiani e prodotti piemontesi. E questo ci sembrava interessante».

Anche il Comune ha guardato con interesse [redacted] film [redacted] quale [redacted] prende le distanze: «Mediterranea: [redacted] notte [redacted] Torino», girato dal Cmca. [redacted] tratta - dicono in Comune - di [redacted] documentario di circa due ore, in parte realizzato durante la Biennale dei Giovani Artisti dell'anno scorso, che verrebbe distribuito [redacted] oltre 60 reti tv».

E' stato presentato martedì alle autorità, invitate all'Auditorium Rai per visionare [redacted] versione di un'ora [redacted] documentario». Ma «[redacted] realtà - [redacted] Comune - la proiezione [redacted] durata 20 minuti, evidenziando errori», «povertà di contenuti e insufficiente valore documentario». Il Comune avrebbe dovuto sostenerlo [redacted] fondi? «Gli enti locali - nota un comunicato civico - esprimendo profondo sconcerto sottolineano d'aver accettato un coinvolgimento nel progetto in base al prestigio del proponente». Ma [redacted] l'assessore Perone assicura «che il Comune non ha erogato, [redacted] erogherà contributi».

[redacted] Lupo

Nel primo trimestre

Sale la produzione industriale in Piemonte

Nel primo trimestre del '98 la produzione industriale in Piemonte ha registrato un incremento [redacted] 4,7% rispetto allo [redacted] periodo del 1997, confermando così una tendenza in ascesa che interessa non solo Torino (+5,6), ma anche realtà [redacted] quella alessandrina (+7,3) [redacted] il Cuneese (+4,2). Ancora in difficoltà [redacted] province di Biella e Verbania (al di sotto del +1%). I dati sono forniti dall'indagine congiunturale della Unioncamere.

Questo risultato è stato favorito dalla ripresa dei [redacted] famiglie: [redacted] settore [redacted] cresciuto del 9%, quello chimico del 15,5, la gomma dell'8,3, la costruzione dei prodotti in metallo del 4,). In controtendenza i comparti della carta (una flessione di quasi 9 punti percentuali) e i materiali da costruzione (-0,9 per cento).

L'occupazione, però, non va di pari passo [redacted] la produzione. C'è stato solo un leggerissimo incremento rispetto al trimestre precedente, pari allo 0,2%.

Zona Cernaia
[redacted]
Palazzo finemente restaurato
Ampio ingresso, 2 saloni Cucina, 2 bagni - 150 mq.
Ampio ingresso, Salone 4 camere, Cucina, 3 bagni
Ufficio vendite ore 15-18
TEL. 50.33.13 - 812.50.60

VENERDI 15 - SABATO 16 MAGGIO
PRIMA VISIONE MARVIN OLYMPUS
• [redacted] E PROVE [redacted] DI TUTTE LE NOVITÀ DELLA [redacted]
• [redacted] DURANTE LA DIMOSTRAZIONE
Grande marvin
P.zza Lagrange - Torino

A TORINO ESPOSIZIONI
ULTIMI DUE GIORNI!
VIVERE NEL VERDE
ORGANIZZAZIONI GENERALI
Fierimpresa
MOSTRA MERCATO
PER INFORMAZIONI UFFICI DI TORINO ESPOSIZIONI C.SO MASSIMO D'AZEGLIO 15 10126 TORINO TEL. (011) 66.44.970 FAX (011) 650.29.47
ORARI DI APERTURA: FERIALI 15 - 23 DOMENICA 10 - 23
INGRESSO: FERIALI £ 8.000 DOMENICA £ 10.000
Ambienti e Stili per chi ama la Natura

[redacted] VENDITE [redacted]
FIVER SRL
TORINO - [redacted] 39/A - TEL. 011.334086
[redacted] PUBBLICA [redacted] IN
ASTA
DI [redacted] IN PEGNO PROVENIENTI DA FALLIMENTI [redacted]
LA VENDITA COMPRENDE:
DIPINTI, ARMADI, CASSETTONI, LIBRERIE, TAVOLI, SALOTTI, GIOIELLI, OROLOGI, TRUMEAU, SPECCHIERE, LAMPADE, ICONE RUSSE, ARGENTI, SHEFFIELD, ARAZZI, AUBUSSON E TAPPETI.
ESPOSIZIONE AL PUBBLICO:
[redacted] TUTTI I GIORNI DA SABATO 16 [redacted] MAGGIO DALLE [redacted] 10.00 ALLE 13.00 E [redacted] ORE 15.00 ALLE 19.30
SESSIONI DI VENDITA ALL'ASTA:
DOMENICA 17 MAGGIO ALLE [redacted] 16.00
VENERDÌ [redacted] MAGGIO [redacted] 21.30
SABATO 23 MAGGIO [redacted] 16.00
DOMENICA [redacted] MAGGIO [redacted] ORE 16.00
[redacted] 25 MAGGIO [redacted] 21.30
CATALOGO [redacted] - INGRESSO [redacted]

SABET
TAPPETI PERSIANI
P. [redacted]
TEL. 561.[redacted]

FUORI DI TESTA
di Angelo Marongiu
Ristorante e piano bar
Giovedì e Sabato Musica dal Vivo
Via Monterosa 125 - Torino
Tel. 011/24.26.640 - 0335/63.97.935

Decolla «Torino porte aperte»: bus-navetta a disposizione dei turisti

Gli scolari diventano ciceroni

Visite guidate a monumenti riscoperti in città

«Torino porte aperte» per scoprire la città, domani pomeriggio, avendo come ciceroni gli studenti delle scuole elementari, medie e superiori. Conclusione, anche nuovo punto di partenza, dopo tre anni di lavoro. Hanno dimostrato amare la propria città, andando a ritrovare quelle parti trascurate dagli itinerari turistici e dalla storia. Insieme ai loro docenti parte dei genitori hanno «adottato» un monumento per poterne recuperare la memoria. Adesso offrono la loro esperienza ad una città effervescente di visitatori per la Sindone.

«Torino porte aperte» stato presentato ieri nella sala del Consiglio Comunale dagli assessori Paola Pozzi, Fiorenzo Alfieri dal provveditore Marina Bertiglia. Chiunque lo desidera potrà scoprire gratis curiosità ed opere d'arte attraverso spiegazioni dei ragazzi che hanno studiato ogni segreto del monumento adottato. Che può essere anche semplice «pezzo» come una stele, piccolo giardino o la propria scuola. «E' anche di qui che parte il progetto di una Torino internazionale - ha spiegato l'assessore Alfieri -. Quel progetto comincerà a prendere forma a fine maggio con un incontro fra l'amministrazione comunale e le forze attive della città. Nell'ottica, così come ha fatto Barcellona, di creare un punto richiamo per i congressi, la cultura, la scienza». Paola Pozzi, assessore all'istruzione, ha sottolineato quanto sia stato grande l'impegno che ha visto le scuole di Torino all'interno di una proposta nazionale che ha coinvolto 130 Comuni. «Questo un punto fermo dal quale proseguire ed ampliare un lavoro che si inserisce nella Torino del futuro».

Per facilitare le visite ci sarà una navetta a disposizione tra il Cimitero degli Impiccati e la Cascina Marchesa, un autobus con partenza dal Mausoleo della Bela Rosin fino al Castello di Nichelino. Dalle 14 saranno chiuse al traffico le aree interessate di via Gaidano (tra via Collino e via Rubino), via . Bernardino (tra corso Racconigi via S. Paolo), via Di Nanni (tra via Carrù e via S. Paolo), Thouar.

Scolari con l'assessore **Pozzi** davanti alla fatiscente chiesa di via Gaidano

Tra i «pezzi» più belli da visitare c'è Palazzo Birago di Vische adottato dai bambini della elementare S. Francesco d'Assisi: è stato rinnovato riuscendo mantenere il gusto liberty grazie all'opera di Agostino Lauro e Vittorio Valabrega. L'elementare Pestalozzi ha adottato piazza Crispi Barriera di Milano: sotto la guida dei ragazzi ritrova tutto suo fascino cuore di borgo operaio che si sviluppa cavallo dell'800 e '900.

Ed è affascinante andare scoprire la scuola elementare Cesare Battisti attraverso le parole dei bambini di oggi. Nata nel 1903 per un pugno di allievi è stata sopraelevata e ampliata mano mano che la popolazione scolastica cresceva, già nel 1906 con un'ala nuova via Verzuolo e poi nel 1909 con la sopraelevazione. Doveva attendere il baby boom per raggiungere l'attuale dimensione nel 1968. Stili che raccontano storie vita.

Da non dimenticare le steli votive in Foglizzo e in via Pianezza. Umili testimoni di speranze e dolori. Quella di via Pianezza è accanto alla targa che commemora i caduti delle due guerre mondiali.

Maria Valabrega

Un menù per tutti i gusti

Appuntamento domani tra le 15 e le 19

Ecco i monumenti che si aprono al pubblico. Appuntamento domani fra le 15 e le 19. Informazioni tel. 442.9104.

Palazzo Birago di Vische, ritrovo via Vanchiglia 6, presentato dalla San Francesco d'Assisi. **Porta Palatina, Teatro Romano e piazza Emanuele Filiberto**, ritrovo in via Porta Palatina le scuole Pacchiotti, Primo Liceo Artistico, Ipsia Birago. **Piazza Statuto** ritrovo angolo via Garibaldi con la Sclopis. **Aiuola Balbo ai Giardini Cavour** con la Tommaseo. **Dal Bastione di S. Maurizio alla Chiesa di S. Pelagia attraverso otto cortili e Chiesa S. Pelagia** ritrovo via Rossini angolo corso S. Maurizio con la Lorenzo il Magnifico. **Monumento Galileo Ferraris** ritrovo al Politecnico in corso Duca degli Abruzzi con i ragazzi del liceo Galileo Ferraris.

Chiesa di S. Domenico ritrovo angolo via Milano con il liceo Giordano Bruno. **Chiesetta di via Gaidano** ritrovo in via Gaidano 71 con scuole Gobetti, Alvaro, Undicesimo Itis. **Chiesa S. Bernardino** via S. Bernardino 11 con le scuole Pezzani e Mazzarello. **Scuola Battisti**, via Luserna con gli allievi dell'elementare. **La Tesoriera** ritrovo la Drovetti. **Scuole Beata Vergine di Campagna** (via Massaia 113) e **Margherita di Savoia** (via Thouar 2) con i ragazzi dei due istituti. **Steli Votive via Foglizzo 4 e via Pianezza**, più asilo di via Veroiengo 212 con le Padre Gemelli. **Piazza Crispi** ritrovo lato mercato con la Pestalozzi.

Cimitero degli impiccati (S. Pietro in Vincoli), **Cinema Fortino, Ex Cascina Marchesa** (corso Vercelli 141) e **Parco Sempione S. Giorgio** con la scuola Casella. **Ex Ciriè Lanzo** in corso G. Cesare 15 con la Croce. **Fontana Quattro Stagioni** al Valentino con la materna di via Lugaro. **Fortino** strada S. Margherita 132 con i ragazzi del La Salle. **Chiesa S. Salvario** in via Nizza 20 con la scuola Matteotti. **Colonnati in marmo rosa** in via Villa della Rebina ang. Gran Madre con La Salle. **Mausoleo Bella Rosin** dalle 19 alle 23 strada Castello Mirafiori 140 con la Colombo e Castello Mirafiori. **Chiesa Visitazione di Maria Vergine** strada Castello di Mirafiori 42 con istituto Castello Mirafiori. **Castello di Nichelino** ritrovo strada Castello a Nichelino con la Pellico. **Mostra Cappella Samaritana e Mostra sulla Torre di S. Stefano** ritrovo alla Tesoriera cura del Faccio (Castellamonte) e Botta (Ivrea).

LUNEDÌ tuttosoldi

I supplementi de LA STAMPA
Una settimana ricca di tutto.

Assaltavano le banche indossando la divisa degli agenti penitenziari

Rapinatori traditi dal giubbotto

I tre pregiudicati, tutti originari di Foggia bloccati mentre preparavano un altro colpo

Giovanni Catalano (da sinistra) e Alfonso Pollidoro due degli arrestati per rapine a Venaria e a Buttigliera

VENARIA. Nelle ultime settimane avevano messo a segno tre colpi nelle banche di Venaria e Buttigliera. Si infilavano nelle agenzie indossando l'originale giubbottino blu in dotazione agli agenti della polizia penitenziaria, prendevano in ostaggio un cliente minacciandolo con il taglierino e si facevano consegnare i contanti dagli impiegati. In tre colpi avevano racimolato 24 milioni. Pochi giorni fa sono finiti nella trappola dei carabinieri di Venaria.

Sono Giovanni Catalano, 32 anni, residente a Torino in strada Cuorgnè; Mauro Totaro, 36 anni, domiciliato a Saluzzo ma risultato senza fissa dimora e Alfonso Pollidoro, 43 anni, di Torino, via Val Lagarina 56. Quest'ultimo era già stato arrestato la scorsa settimana dalla squadra mobile in seguito ad un'altra rapina. Tutti sono originari di Foggia con un nutrito curriculum di precedenti per diversi reati.

Il trio era collaudato, dei veri professionisti che, secondo i militari, adottavano una strategia: ritornare quasi subito nell'agenzia appena rapinata. Come al San Paolo di via San Marchese a Venaria che avevano ripulito il 31 marzo e il 27 aprile scorsi. Quegli attimi drammatici, insieme alla rapina del 7 aprile a Buttigliera, sono stati fissati dalle telecamere a circuito chiuso delle agenzie. Il film di una rapina: i banditi che entrano, puntano alla gola di un cliente il taglierino e si fanno consegnare i soldi. E' proprio grazie all'analisi delle pellicole, alle testimonianze di alcune persone e al riscontro delle foto segnaletiche che i carabinieri sono arrivati a identificarli.

Catalano e Totaro quando sono stati pedinati e bloccati dagli agenti in centro città, probabilmente si stavano preparando per un altro colpo. Sulla Tipo rubata a Settimo e nascosta poi in un bosco di Rosta erano pronti i taglierini ed una mazza ferrata. Durante la perquisizione nell'alloggio usato dal Totaro è stata rinvenuta anche una cassetta usata per l'addestramento militare contenente una bomba a mano, granate e un proiettile da mortaio. Sono in corso altri accertamenti per capire se la banda sia responsabile di altri assalti. Dei 24 milioni del bottino, però, i militari non hanno trovato traccia.

Gianni Giacomino

Per il giudice spetta alla moglie decidere il funerale ma la donna non si trova

«Una tomba in Italia per nostro figlio»

L'appello dei genitori del chierese morto in Belgio

Dal 21 aprile scorso aspetta l'«eterno riposo», dimenticato su un tavolaccio dell'obitorio di Liegi, in Belgio. La sua bara di legno è lì, sigillata con la lamina di zinco, nei sotterranei di Anatomia patologica. Ma il corpo di Ubaldo Neri, 28 anni, decoratore originario di Chieri, residente da cinque anni in Belgio con la moglie Josiane Montan che ha sposato nel 1995, è conteso dalla donna (che da lui aspetta un figlio, ma non può pagare il funerale) e dai genitori del giovane, che lo vorrebbero in una tomba accanto a loro. «Un morto tra Liegi e l'Italia», titola un giornale belga, che nei giorni scorsi si è occupato del caso. Una vicenda incredibile: un giudice ha deciso che il funerale dell'uomo spetta alla moglie, che è lei a dover disporre per l'«ultimo viaggio», «ma Josiane - raccontano disperati il padre e la madre di Ubaldo, Antonio e Luciana - non ha una lira, è scomparsa nel nulla da giorni, e mio figlio rischia di essere seppellito in una fossa comune».

Un dolore immenso, per i genitori, che dal giorno della morte di Ubaldo vivono ospiti di una parente a Liegi. «Mi sono rivolto al Consolato. A un avvocato. Ai medici dell'ospedale. Nessuno, qui, pare disposto ad aiutarmi». E il risultato è evidente: «La bara di mio figlio è in obitorio da 25 giorni. Abbandonato come un cane».

(m. acc.)

La scoperta del collegio sindacale

«Tesoreria Sitaf senza appalto»

Sitaf ancora nel mirino. Questa volta per inspiegabili ritardi nell'appalto della unica e nella ristrutturazione del debito di mille miliardi. La società del Fréjus - che pare refrattaria al risanamento - continua a riservare sorprese: mentre parlamentari hanno scoperto un presunto progetto per mantenere le stesse poltrone con azionista diverso (il Tesoro in luogo dell'Anas), è stato lo stesso collegio sindacale a scoprire che da oltre due anni il servizio di tesoreria attualmente affidato alla Cassa di Risparmio di Torino, azionista Sitaf (10,9%), non è frutto di alcuna gara d'appalto, è stato affidato con trattativa privata e prorogato in contrasto con la legge 157 del '95 sui servizi pubblici.

I revisori, in un verbale del novembre '97 filtrato solo ora all'esterno, rilevando che il contratto è stato disdettato il 29 settembre '95, sollecitano la relativa gara per una nuova tesoreria. Ma risulta che da novembre ad oggi sia stato fatto nulla. E tesoreria unica Sitaf significa gestire circa 120 miliardi all'anno di incassi di autostrada e traforo.

Ma più grave, ai fini della situazione finanziaria della società (in rosso per oltre 1000 miliardi), è la mancata «ristrutturazione dell'indebitamento» dopo che il ministro del Tesoro, Ciampi, il 25 agosto '97, aveva autorizzato duplice operazione. Primo: la contrazione di un finanziamento a lungo termine (15 anni) secondo le modalità dei «project financing», non assistito da alcuna garanzia, per procedere all'immediato rimborso dell'oneroso debito a breve, circa 327 miliardi. Secondo: la rinegoziazione delle durate e dei tassi d'interesse dei mutui stipulati da garanzie dello Stato, circa 958 miliardi. La ristrutturazione - che è costata un miliardo di consulenza del Mediocredito - avrebbe permesso un risparmio di 263 miliardi con l'attuazione del finanziamento a lungo termine e di 690 fosse andata in porto anche la rinegoziazione dei debiti a breve. La notizia era stata accolta con soddisfazione dagli azionisti: con il taglio dell'indebitamento, autostrada e traforo possono diventare una miniera di pedaggi. Ma nulla è stato fatto, malgrado la sollecitazione dei sindaci Sitaf.

Ora l'entrata di un nuovo amministratore, Mario Virano, nominato dai privati ma molto gradito al pds piemontese, ha però destato qualche perplessità tra i parlamentari dell'Ulivo, che hanno mal digerito quello che è apparso un accordo sottobanco, forse volto a pilotare favorevolmente per uno degli azionisti privati la dismissione delle quote Anas. Insomma favorire, dall'interno, una privatizzazione che potrebbe essere molto appetibile. Ma l'interrogazione-denuncia dei ha fatto saltare il gioco. Se gioco c'era.

Gianni Bisio

Convegno facoltà

Quale futuro per Scienze formazione?

Una riflessione a tutto campo, aperta ai contributi di tutti, sul ruolo e i contenuti della facoltà di Scienze della formazione, dopo i grossi cambiamenti che l'hanno vista prima nascere come «figlia» di Magistero, poi «figliare» le facoltà di Lingue e Psicologia, divenute autonome. Studenti e docenti discuteranno la mattina del 21, nell'aula magna di via Verdi 8, alla Conferenza di facoltà convocata dal preside Roberto Alonge.

Numerosi i problemi sul tappeto. La caratterizzazione sempre maggiore sulle aree pedagogiche, sociologiche ed artistiche ha cancellato l'«accusa» spesso rivolta in passato a Magistero, che fosse una sorta di «doppione» di Lettere, rimettendo però in discussione tutti i contenuti formativi. C'è, ad esempio, il problema del ruolo degli educatori professionali formati dalla facoltà, che non vengono ammessi nei concorsi regionali, anche se esistono molte professioni «educative affidate a persone prive di titolo di studio. Dams riflette su nuove figure professionali, nuovi diplomi da attivare, la necessità di stages e job placement. Ma si discuterà anche del ruolo delle materie storiche e filosofiche. Per i docenti di filosofia, «lo sbocco lavorativo dell'insegnamento riguarda ormai pochi studenti». La maggioranza si occupa di pedagogia e sociologia: la filosofia è diventata «un obbligo da assolvere nel biennio, per poi dedicarsi alle discipline divenute vero nucleo della facoltà. Così i docenti non hanno più tesisti, né avviano alla ricerca».

SAN BENIGNO CANAVESE

L'Amministrazione Comunale nel presentare alla popolazione
LA CARTA TOPONOMASTICA DI SAN BENIGNO:
i progetti e le iniziative riguardanti lo sviluppo del territorio
in ambito e con i contributi della Regione Piemonte
e dell'Unione Europea CEE consistenti in
PISTE CICLABILI, SISTEMAZIONE STRADE,
COSTRUZIONE OPERE PRIMARIE, RECUPERO EDIFICI,
organizza

16 MAGGIO	17 MAGGIO
FESTA DEL BORGO SAN NICOLA	1° Concorso di Poesia FRUTTUARIA 1998
29-30-31 MAGGIO	
SETTIMANA DI FRUTTUARIA	
MAGGIO CENA MEDIEVALE NEL CHIOSTRO ABBAZIALE	30-31 MAGGIO CAROSELLO DI FRUTTUARIA

studio imago

PORTALETTERE DEL MOBILE

APERTO NELLE DOMENICHE 10-17-24-31 MAGGIO dalle ore 10 alle ore 19.30

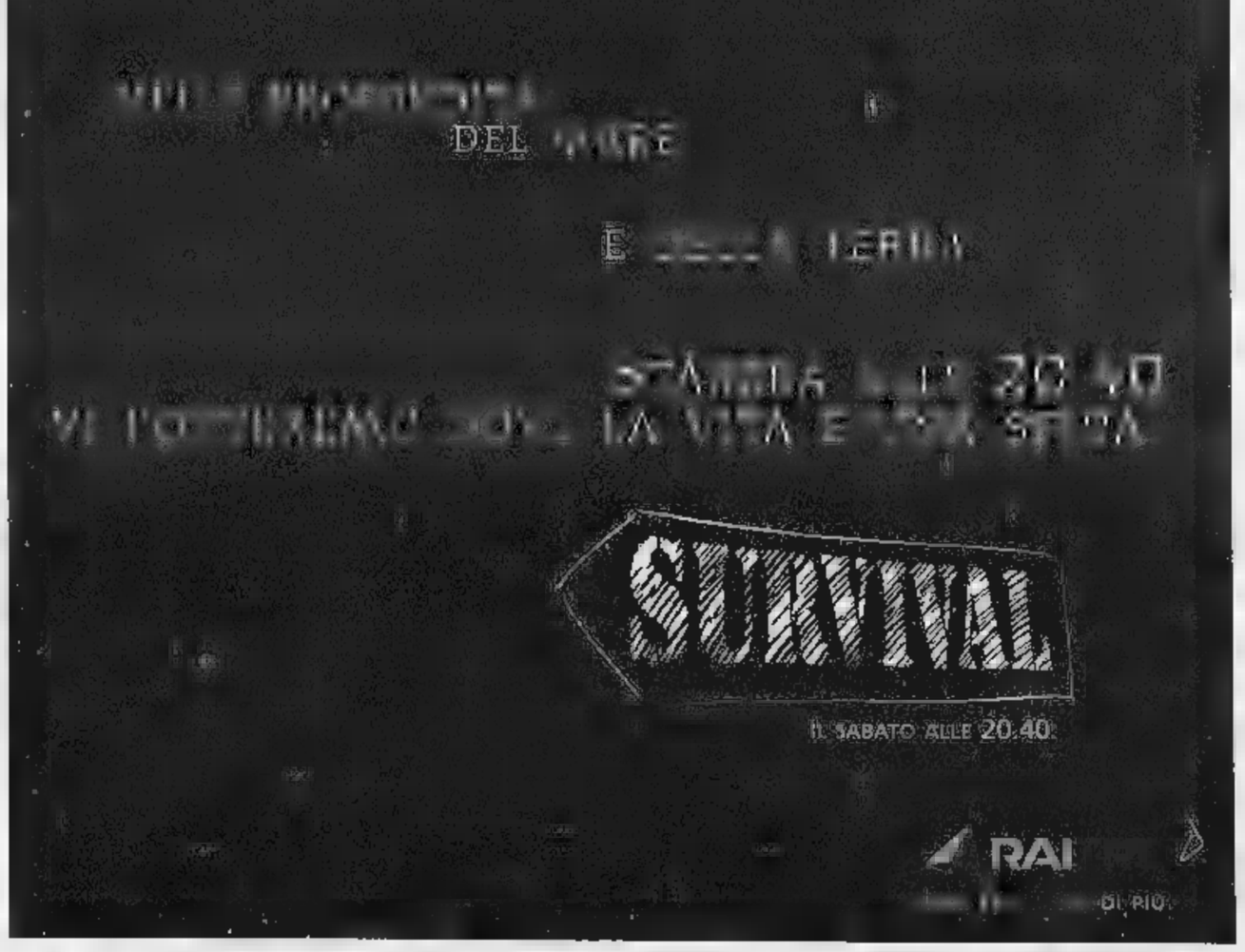

Per la pubblicità su LA STAMPA

20123 MILANO
Via Carducci 29
Tel. 02/244.24.611

10126 TORINO
C.so M. d'Azeglio 60
Tel. 011/666.52.11

PK publikompass

Smentite le notizie che davano per raddoppiato il dissesto della manifestazione

«Il deficit? Errore di valutazione»

E al Salone del Libro più soldi dagli enti locali

Non si è allargata la perdita del Salone del Libro anzi, le voci diffuse da autorevoli membri del consiglio d'amministrazione contengono un «grave errore di valutazione. La facile approssimazione [redacted] pochi giorni dall'apertura non giova [redacted] nessuno. Meno che a tutti al Salone», spiega in una nota l'ufficio stampa del Salone. Dunque il buco da coprire è di 1.056.989.124 [redacted] non di due miliardi. Il bilancio in rosso verrà coperto [redacted] la ricapitalizzazione della società Prosa per 1 miliardo e duecento milioni di lire a carico dei soci della Fondazio[redacted]. Ma [redacted] contributo degli enti locali, cioè di Regione, Provincia e Comune, è destinato a superare quello inizialmente preventivato. Il motivo? La necessità di fare investimenti per rilanciare la manifestazione nei prossimi anni.

«A parte la ricapitalizzazione, è evidente che per il rilancio dell'attività del Salone è necessario uno sforzo ulteriore degli enti locali», spiega Enzo Ghigo, presidente della Regione e protempore anche al vertice della Fondazione. Quanto dovranno investire i tre enti? «Di questo - aggiunge Ghigo - discuteremo con [redacted] sindaco di Torino e la presidente della Provincia, ma è evidente come questo investimento sia necessario per difendere e rilanciare la manifestazione che nelle intenzioni di tutti rappresenta e rappresenterà in futuro uno dei punti di eccellenza delle iniziative culturali organizzate in Piemonte». Da qui l'invito a tutti a evitare «il pettegolezzo e le chiacchiere di queste settimane che non giovano certo alla manifestazione».

Così l'ufficio stampa della manifestazione ribadisce che il buco [redacted] conseguente anche a spese non capitalizzato relative al lancio del secondo Salone della Musica e a spese sostenute per l'internazionalizzazione del Salone [redacted] per attività rivolte ai professionali. Va inoltre considerato che i ricavi del Salone si manifestano nel mese di maggio mentre si sostengono in anticipo consistenti spese relative». E che la proposta di «ricapitalizzazione verrà sottoposta nei prossimi giorni all'assemblea dei soci».

Insomma, si fa quadrato. Adesso l'importante è difendere in tutti i modi e in tutte le forme questa undicesima edizione ormai alle porte. E al Lingotto, infatti, fervono i lavori di allestimento. «Da giovedì - spiegano all'Ufficio stampa - saranno a Torino 1386 editori e più di 800 autori, tutti impegnati nelle iniziative che si svolgeranno nelle sale convegno, [redacted]gli Spazi autori, allo spazio Under 16 per il quale si [redacted] già prenotati 2500 tra ragazzi [redacted] bambini». Insomma, «tutta questa attività rivela uno sforzo di ideazione e organizzazione lungo un anno». Dunque [redacted] «eviti la facile approssimazione che non giova certo al Salone».

Maurizio Tropeano

CASELLE

Un volume ai passeggeri

«Un libro in aeroporto». E' questo il titolo dell'iniziativa promossa da Bollati Boringhieri, patrocinata dall'Associazione Italiana Editori e realizzata con la collaborazione della Sagat e dell'Atl di Tori[redacted] che si svolgerà domani all'aerostazione Sandro Pertini di Caselle. Agli oltre seimila passeggeri previsti in arrivo e in partenza dallo scalo torinese la casa editrice regalerà un libro di narrativa della collana «Varianti». Secondo la Sagat, la società che gestisce l'aeroporto «questa scelta evidenzia come gli spazi aeroportuali possano anche essere intesi come "vetrina", luogo di informazio[redacted] e supporto della promozione del Piemonte».

Il denaro arriverà dal nuovo concorso del 28 giugno legato a una regata sul Po

Un gioco per la cappella della Sindone

Dalla Lotteria 1 miliardo da destinare al restauro

La «ricostruzione della Cappella della Sindone» potrà valersi di circa [redacted] miliardo [redacted] lire stralciato dai proventi della nuova «Lotteria nazionale» che il [redacted] giugno prossimo assegnerà due miliardi al primo estratto, più «premi settimanali per centinaia [redacted] altri milioni».

Lo ha annunciato ieri Vittorio Cutrupi, Direttore generale dei Monopoli di Stato, accolto [redacted] Torino dal prefetto Mario Moscatelli, dal sindaco Valentino Castellani [redacted] dai soprintendenti Carlenrica Spantigati e Lino Malara.

E' la prima volta che una lotteria di Stato stanzia parte dei suoi incassi a favore di un monumento torinese. L'estrazione, abbinata anche al Gran Premio di Formula Tre di Monza, viene legata alla «Prima regata nazionale dei parchi fluviali italiani», che sarà disputata il 28 giugno prossimo da oltre 20 equipaggi. Si misureranno su mille metri d'acqua del fiume Po, nel tratto che separa il Borgo Medievale dai Murazzi.

La competizione avrà luogo su imbarcazioni del tipo «jole mare» a quattro vogatori. La kermesse, ideata sotto l'egida della Federazione italiana canottaggio, nasce su iniziativa del «Parco fluviale del Po torinese» e dell'Associazione Sport, un sodalizio che riunisce quattro storiche società di canottaggio della città: Cerea, Armida, Esperia-Torino e Caprera, unite alle più recenti società «Ami[redacted] del Fiume» [redacted] «Amici del Remo». Da quest'anno organizzeranno la regata con «l'obiettivo di farla diventare [redacted] appuntamento classico fra i festeggiamenti che giu[redacted] dedica a San Giovanni, patrono di Torino, città dove nacque il canottaggio italiano, 138 anni fa».

«Anche la lotteria - promette Cutrupi - verrà ripetuta. E di anno in anno offrirà risorse a beni torinesi da salvaguardare».

La trasformazione con «Balon al centro»

«Cambiamo pelle a Porta Palazzo»

Porta palazzo «bellissima», ordinata, affollata di turisti: questo lo scenario virtuale del 2005, ipotizzato giovedì in una giornata di studio organizzata dal Comune e dal comitato «progetto Porta Palazzo» per dare avvio all'iniziativa «Balon [redacted] centro». Con una domanda: «Quali gli elementi che hanno trasformato la zona fino a questo punto, [redacted] soli 7 anni dal '98?».

Il più grande mercato cittadino «deve e può cambiare pelle», [redacted] soltanto con il lavoro di tutti i soggetti che ne vivono il quotidiano: dagli ambulanti agli esercenti, dai vecchi ai nuovi abitanti. L'hanno detto ieri l'assessore al Commercio, Fiorenzo Alfieri [redacted] il vicesindaco Domenico Carpanini, affiancati dal direttore del comitato, Ilda Curti, [redacted] dal presidente dei commercianti della zona, Claudio Fornasieri. «Molte cose stanno già migliorando», ha precisato Carpanini. Per esempio gli orari e la [redacted]ciplina del mercato del sabato, che, non molto tempo fa, era allestito già nel pomeriggio del venerdì con non pochi disagi per i residenti. Adesso, le bancarelle sono piazzate alle 4 del mattino dello stesso sabato, non «debordano» su lungo Dora Napoli e su corso Giulio Cesare e, in più, tutti pagano le tasse.

Fiorenzo Alfieri

Duemilacinque: scenario possibile? «Sì - spiegano Alfieri [redacted] Ilda Curti - [redacted] il "nuovo mercato" anzi "il [redacted] quartiere" sarà costruito in termini "corali": tutti partecipi, come, del resto, ha preteso l'Unione europea quando ha stanziato [redacted] miliardi per una trasformazione che ne costerà almeno 12 (gli altri 6 li [redacted] stanziati [redacted] Comune). Contribuirà anche il ministero dei Lavori pubblici con un finanziamento di 2 miliardi, mentre la Regione ha già deciso di intervenire [redacted] 11 miliardi, per un'iniziativa mirata sulla parte dell'Arsenale adiacente al Sermig dove [redacted] ospitati gli artigiani.

«L'Ue - chiarisce Alfieri - ci tende la mano, ma Comune ed operatori di Porta Palazzo devono dimostrare puntualità e capacità di intervento. Cose che stiamo facendo ed [redacted] bene che la città lo sappia: in primo luogo abbiamo inaugurato la "scuola al plurale" all'interno dell'oratorio della chiesa di San Gioacchino, poi è partita (presente Walter Veltroni), la scuola di restauro interna al Sermig».

Ed ora parte «Balon al centro», su tre ipotesi di «trasformazione dell'ambiente». Un lavoro «insieme» che, dice Alfieri, ha ottenuto il consenso dei comitati spontanei: «Tant'è [redacted] - osserva l'assessore - che [redacted] dei capi della contestazione, giovedì ha [redacted] che è finita la stagione della protesta».

Ma il dubbio resta. E gli «Stati generali» di Porta Palazzo, proprio ieri, hanno chiesto di incontrare i capigruppo della sala Rossa nel timore che fra [redacted] Regina e via Milano si aprano contemporaneamente più cantieri: per il sottopasso, per [redacted] rifacimento della rete tranviaria, complicando una situazione già troppo complicata.

Giuseppe Sangiorgio

[redacted]

BIANCA [redacted]

[redacted] «Le Mandrie - forti della loro origine comune - [redacted] incontrano» [redacted] il titolo del convegno che comincia stamane alle 9,15 nella Sala Convegni del Borgo Castello di Venaria. Le due «Mandrie» sono quelle [redacted] Venaria [redacted] Chivasso (che è in una situazione [redacted] degrado). Durante l'incontro i relatori ripercorreranno la storia delle due tenute sabaude [redacted] inoltre verranno proposti degli studi di riqualificazione ambientale dei parchi.

■ **GIUDICE DI** [redacted] «Il giudice [redacted] pace nella realtà torinese». E' [redacted] tema del convegno che si tiene oggi, dalle ore 9, all'Auditorium Telecom di via Bertola 34. Moderatore il presidente Garavelli, intervengono il vicepresidente del Csm Grosso, i giudici di pace Ugona e Peyron, il prof. Calliano.

■ **ATM.** Da oggi al 21 maggio compreso, blocco temporaneo di transito per i tram in via Po [redacted] in piazza Vittorio. E' motivato dall'isolamento della rete aerea necessario per permettere la costruzione del palco papale. Il tram 13, sostituito da autobus, menterrà [redacted] percorso normale, la linea 15 darà deviata in via Bonafous, corso Cairoli e corso Vittorio Emanuele.

■ [redacted] A [redacted] di un'assemblea del personale, lunedì 18 dalle ore 8,15 [redacted] le 10,30 rimar[redacted] chiusi al pubblico gli uffici dell'Anagrafe di via della Consolata, dello Stato civile e dei servi[redacted] Elettorale e Leva Militare.

■ [redacted] In base alla legge 196 del 'giugno 97, laureandi [redacted] laureati della facoltà torinese di Economia effettueranno una serie [redacted] stages formativi presso la Provincia. Gli stagisti saranno una quindicina, l'iniziativa prenderà [redacted] via a giugno.

■ [redacted] Premiazione dei vincitori del «concorso nazionale noti[redacted] Alatel», oggi pomeriggio al Lingotto dopo un concerto in programma alle ore 16. La cerimonia rientra nel primo Incontro organizzato dal Consiglio Piemonte e Valle d'Aosta dei lavoratori anziani Telecom.

LE MILLE E UNA NOTTE DI VINOVO.

Aut. Min. Rich.

Stasera alle ore 20.55 riparte la stagione di Trotto in notturna.

Dal [redacted] maggio al [redacted] settembre grandi appuntamenti:
[redacted] maggio [redacted]
31 maggio [redacted].

Un grande [redacted] "[redacted]".
Da oggi per 6 serate, [redacted] [redacted] puoi volare in Tunisia per [redacted] settimana [redacted] sogno.

KARAMBOLA

IPPODROMO DI VINOVO
IL TUO IPPODROMO

IPPODROMO DI VINOVO. TANGENZIALE SUD, USCITA DEBOUCHÉ. INFOLINE 011/9623905
INGRESSO LIT. 7.000. SINO A 14 ANNI GRATUITO

Il sindacato parla di favoritismi nel concorso e lui annuncia querele

Rivoli, veleni sul capo dei vigili

La Cgil avanza dubbi sulla sua assunzione

RIVOLI. Da sette anni dirige il comando dei vigili urbani a Rivoli, ma ora la Cgil mette in dubbio la sua assunzione ■ chiede l'intervento della magistratura per far luce sulla vicenda. Un esposto è già stato depositato alla procura della Repubblica. Roberto Mangiardi, una laurea ■ giurisprudenza ed un passato da poliziotto prima di diventare vigile alla Crocetta a Torino, è allibito. «Io favorito nel concorso del '91? Ma non diciamo sciocchezze. E' tutto in regola, querelerò la Cgil per diffamazione». Il sindacato, intanto, per rafforzare la ■ posizione ha diffuso un dossier intitolato «La Cgil ■ la questione morale. Un esempio di concorso ■ Rivoli». Diciassette pagine di delibere comunali e documenti sull'attività svolta da Mangiardi per evidenziare gli «aspetti contraddittori della sua assunzione».

Ma dov'è ▮ problema? Secondo il sindacato, nel livello di qualifica di Mangiardi prima ■ concorso a Rivoli. Il bando richiedeva il settimo livello, ma lui venne ammesso pur appartenendo al quinto.

«La giunta comunale di Rivoli - afferma Sergio Cogato della Cgil funzione pubblica - ▮ è lasciata trarre ■ inganno da quanto dichiarato dalla polizia municipale di Torino, dove lavorava Mangiardi, per cui la sua qualifica era sì al quinto livello, ma con mansioni di settimo livello. Con un'apposita delibera Rivoli accettò questa situazione ■ lo ammise al concorso».

Ma il sindaco che allora firmò la delibera, Antonino Saitta, attual■ capogruppo regionale ppi, sostiene che la pratica fu del tutto regolare. Rincara ▮ dose l'attuale sindaco di Rivoli, il pidiessino Nino Boeti. Dice: «Sono esterrefatto: non ■ ■ capire ■ mai un sindaco serio come la Cgil si abbassi a un tale livello, sollevando ■ questione che di fatto è in regola. O forse c'è altro dietro questa polemica?». In che senso? «Ho come l'impressione che alla Cgil più che altro ce l'abbiano con i vigili urbani di Torino». E di un contrasto a livello torinese non fa mistero nemmeno Sergio Cogato: «In effetti - ammette - la questione ▮ esplosa proprio lì». Sì, ma perché? E, soprattutto, perché così tardi, dopo ben sette anni? Domande che per ■ restano senza risposta. «La voce circolava già ■ qualche tempo - prosegue Cogato - e si è poi concretizzata con l'esposto. Sia ben chiaro, però, che noi ■ vogliamo criminalizzare nessuno». Il comandante Mangiardi ribadisce: «Non c'è nulla da chiarire, perché ▮ avvenuto tutto alla luce del sole. [gr. lon.]

Roberto Mangiardi, capo dei vigili urbani di Rivoli

ALPIGNANO

Nuova sede del municipio

ALPIGNANO. Il nuovo municipio di Alpignano sarà costruito in piazza VIII Marzo. Lo ha deciso l'altra ■ il Consiglio comunale, con un'insolita approvazione. La maggioranza «rossa» guidata dal pidiessino Giuseppe Accalai ha infatti potuto discutere la delibera solo grazie alla presenza in aula di due ■ consiglieri di Forza Italia, ora indipendenti, che hanno garantito ▮ numero legale e alla votazione si sono astenuti. La minoranza consiliare e gli ■ compagni d giunta dell'Ids hanno invece abbandonato l'aula in segno di protesta. «Il progetto è troppo costoso» è il coro unanime delle critiche. Ma l'assessore ▮ Bilancio Luigi Liccardi ha replicato che i 4 miliardi e ■ necessari per il nuovo municipio arriveranno dalla Cassa Depositi ■ Prestiti e, ■ la richiesta verrà accolta, da un finanziamento dell'UE.

Dopo il patrocinio del Comune alla campagna della Lav

«Apertura» ai vegetariani Provocazione Confagricoltura

Ancora polemiche sulla campagna contro il ■ della ■ organizzata dalla Lega Antivivisezione e che ha avuto il patrocinio dell'assessorato all'Ambiente ■ allo Sviluppo Sostenibile guidato dal verde Gianni Vernetti. Ieri il presidente provinciale della Confagricoltura Cesare Serafino ha scritto una lettera al sindaco di Torino, Valentino Castellani, per chiedere un incontro ■ per informarlo che l'organizzazione sta valutando la possibilità di chiedere alla città un risarcimento dei danni.

«La tradizione democratica del nostro Paese - spiega Serafino - ci ha abituati ad accettare diverse filosofie e scelte di vita, ma ci ha anche insegnato che mai un ente pubblico, portatore degli interessi della comunità, può accreditare ■ sponsorizzare un'iniziativa ■ danno di un settore produttivo che opera nel rispetto della legge».

Domani negozi aperti

Via Tripoli Nord alla festa d'arte e di fiori

Domani si svolge la «Festa d'arte e fiori ■ via Tripoli Nord» e per l'occasione è stata concessa l'apertura facoltativa di negozi e bar, dalle 8 alle 20, nella zona interessata dalla manifestazione. Verrà chiusa al traffico, dalle 9 alle 20, via Tripoli nel tratto compreso fra largo Tirreno ■ piazza Santa Rita ■ quindi il bus della linea 55 dovrà cambiare percorso sia in direzione largo Tabacchi, sia in direzione via Borio.

Torino-S. Giorio

Difficoltà per trasferire la «Roz»

TORINO. Nuovi problemi per il trasferimento della fonderia «Ernesto Roz», 50 dipendenti, dall'attuale sede in zona San Paolo, fra le vie Spalato e Bagnasco, al Comune di San Giorio in valle ■ Susa: da vent'anni il Comune la vorrebbe «espellere» dal tessuto cittadino, in una zona meno abitata. Finora senza esito. L'ultima ordinanza municipale è del 1994 a firma dell'assessore Vernetti per il sindaco Castellani. In precedenza ne fu■ emanate nel 1991 ■ negli Anni ■. Quella del 1994 dava tempo 36 mesi ai titolari dell'azienda, che, però, alla scadenza - il ▮ agosto 1997 - avevano chiesto una proroga di un anno, che scade fra pochi mesi. Ma a questo punto ▮ arrivata la sorpresa: il sindaco di San Giorio, Danilo Bar, pare che non ne sapesse nulla ■ quasi. E, ieri, convocato ■ Palazzo Civico, dalla terza commissione (Lavoro) e dalla sesta (Ambiente), presiedute da Santina Vinciguerra ■ Marta Levi, ha avanzato non poche perplessità, non ultima quella che la «Roz» a San Giorio andrebbe in una ■ ■ rischio di inondazioni della Dora.

Sulla questione sono intervenuti, fra gli altri, il presidente della Terza circoscrizione (San Paolo) Giacomo Portas, i consiglieri comunali Pier Giorgio Patriarca (Forza Italia), Domenico Gallo (rc) e altri, oltre a tecnici e funzionari regionali. Sul rischio di inondazioni, ora si dovrà pronunciare l'Arpa, Agenzia regionale per la protezione ambientale in Piemonte.

«Sembrava una vicenda conclusa», hanno detto gli amministratori di Torino. «Ma non ■ così», ha risposto il sindaco di San Giorio, denunciando di non essere mai stato «esaurientemente» informato della situazione. [g. san.]

A Moncalieri

La cartina dei sentieri collinari

MONCALIERI. «Un week-end per conoscere la tua collina»: oggi, presso la Sala dei Cento ■ via real Collegio a Moncalieri, il Club Alpino Italiano (sezione di Moncalieri) presenterà la nuova cartina dei sentieri collinari (cui ■ affiancato un volume descrittivo ■ Pro Natura Torino). Domani verrà inaugurata «sul campo» la segnaletica dei sentieri moncalieresi: partenza alle 8,30 dalla sede del Cai, in piazza Marconi 1, a Testona (telefono 681.27.27) ■ arrivo, tra i boschi, al colle della Maddalena. ▮ ritorno, dopo il pranzo al sacco, è previsto per il pomeriggio.

Il lavoro dei volontari è stato certosino e riguarda percorsi verso Moncalieri, Pecetto, Pino Torinese, San Mauro, Castiglione e Baldissero. La collina torinese - scrivevano Fruttero e Lucentini in «La donna della domenica» - «è un mondo di bric, cascine ■ vigne pieno di nomi dialettali... vallette, valloni, valloncelli»: non ci si rende conto, a guardarlo dalla platea della città, di quanto quel verde fondale sia intricato. Salire ad esempio dal caos di corso Moncalieri al colle della Maddalenanon è facile, perché molti degli antichi sentieri sono stati interrotti dai privati ■ stravolti per le auto.

▮ viale di platani centenari che sale dal parco Leopardi, ad esempio, un tempo saliva fino in cima alla collina. Oggi c'è l'anonima strada asfaltata ■ ponte Isabella a San Vito, che fino al ■ ■ una romantica stradicciola (detta la Strada dei Morti, perché in quanto percorso dei modesti funerali popolari che salivano dal sottostante Borghetto verso il cimitero di San Vito) di acciottolato, ombreggiata da alberi secolari. Il suo fascino è perduto, ■ rimane, grazie al Cai e Pro Natura Torino, quello dei sentieri fuo■ porta, dove con un po' di fantasia si possono ancora intravedere - ■ cordano F&L - «dame con la parruc■ e soldatini con il tricorno». [c. g.]

BIANCA ■ NERA

■ ■ La richiesta di ■ seduta urgente del Consiglio regionale per ■ gli effetti che produrrà sul sistema economico piemontese la recente nascita dei poli bancari Unicredito Italiano ■ San Paolo-Imi è stata avanzata dal capogruppo ■ ppi, Antonio Saitta, e sottoscritta ■ tutti gli altri capigruppo di minoranza.

■ **CADUTI SUL** ■ Da quest'anno, la terza domenica di maggio diventerà la Giornata delle vittime degli infortuni sul lavoro. Lo comunica l'Associazione nazionale Mutilati e Invalidi del Lavoro «Anmil». Per la provincia di Torino, l'appuntamento è fissato alle ore 9,30 di domani al teatro Carignano.

■ ■ ■ Nonostante la pioggia battente, l'altra notte, poco prima delle 3, i carabinieri del nucleo Radiomobile hanno sorpreso tre marocchini a spacciare hashish in piazza Vittorio Veneto. Ahmed Aglili, Khalid Ciba e Nuoumir Gherbal avevano complessivamente 17,8 grammi di droga e 400 mila lire in contanti.

■ **MUSEO** ■ Doveva sorgere nell'ex caserma ■ via Asti, c'è ▮ rischio che non sia mai realizzato. Il consigliere Paolo Chiavarino, in un'interpellanza, intende approfondire la questione in Giunta.

■ ■ ■ Iniziativa della sezione soci Novacoop e Aido di San Mauro, oggi 16 ■ sabato 23 maggio, dalle 9 alle 12 e dalle 15 alle 18 all'interno del centro di vendita di via Trieste 20. Alle prime dieci persone che ■ iscriveranno all'Aido, l'associazione donatori di organi, verrà donata una rosa.

■ ■ ■ «Come cambia la Pubblica Amministrazione, dalle legge 241 del '90 al decreto Bassanini del marzo '98». E' il tema di un seminario promosso dall'Ufficio di presidenza del Consiglio regionale in collaborazione con il Consorzio per la consulenza ■ la formazione U.S.A.S. Si svolgerà nell'Aula consiliare il 18 maggio, a partire dalle 14,30.

E' il dato più preoccupante di cui si è discusso al Congresso di Stresa, che [illegible] conclude oggi

Allarme-suicidi in carcere

Duemila tentativi negli ultimi 5 anni

STRESA. Oltre duemila detenuti nelle [illegible] italiane hanno tentato negli ultimi cinque anni il suicidio con metodi diversi, anche i più drammatici e raccapriccianti. E' il dato di maggior rilievo dibattuto durante l'annuale Congresso dell'Associazione medici dell'amministrazione penitenziaria italiana (Amapi) iniziatosi giovedì scorso e che si conclude oggi nel tardo pomeriggio all'hotel Bristol.

Vi prendono parte, oltre a clinici e ricercatori italiani e stranieri, anche diversi esponenti del mondo politico. Tra questi il presidente della Commissione Giustizia della Camera, onorevole Giuliano Pisapia, l'onorevole Luigi Olivieri della stessa Commissione, la senatrice Francesca Scopelliti, membro della Commissione Giustizia del Senato, il Sottosegretario al ministero di Grazia e Giustizia, onorevole Franco Corleone.

Presenti inoltre il direttore generale del Dipartimento di Amministrazione Penitenziaria, Alessandro Margara, rappresentanti della Magistratura e il professor Giovanni Conso, già ministro Guardasigilli.

«L'incidenza dei suicidi nelle carceri italiane - afferma il professor Francesco Ceraudo, presidente dell'Amapi e neo presidente mondiale dell'Icpms, organismo sanitario dell'Onu e di Amnesty International - è aumentata in modo impressionante. Molti dei casi di suicidio vengono amplificati da organi di stampa, mentre nulla trapela mai degli innumerevoli tentativi falliti soltanto grazie al tempestivo intervento del nostro personale sanitario».

«Per questo - conclude Ceraudo - nel [illegible] del congresso a Stresa diffondiamo tutti i dati in nostro possesso, consci che questa nostra presa di posizione (per la prima volta in Italia saranno conseguati agli organi d'informazione dati di questo tipo, ndr) creerà non poco scompiglio all'interno della nostra Amministrazione, con prevedibili ripercussioni sulla coscienza di tutti gli italiani, politici compresi».

Tra le categorie di detenuti considerate maggiormente a rischio di suicidio - oltre a chi attende il giudizio - figurano i tossicodipendenti (oltre 17 mila, di cui [illegible] sieropositivi e 400 in Aids conclamata). E poi ci sono i 2500 affetti da turbe psichiche che costituiscono una [illegible] emergenza psichiatrica».

Dagli interventi al Congresso (tenuti [illegible] dottor Carmelo Munizza, segretario nazionale Società Italiana Psichiatria; dal professor Ugo Fornari, ordinario di Psicoterapia Forense all'Università di Torino; dal dottor Mario Vaudano, presidente Tribunale Sorveglianza di Torino) emerge che in [illegible] si cerca la morte in tanti modi e quasi tutti [illegible] modi "forti": «I detenuti ricorrono ai sistemi più eclatanti - dicono gli specialisti - perchè vogliono richiamare l'attenzione, protestare, far pesare il gesto e le sue conseguenze estreme».

[illegible]

Oltre ai tossici, le categorie maggiormente a rischio [illegible] i detenuti in attesa di giudizio e quelli affetti da turbe psichiche, che sono circa 2500

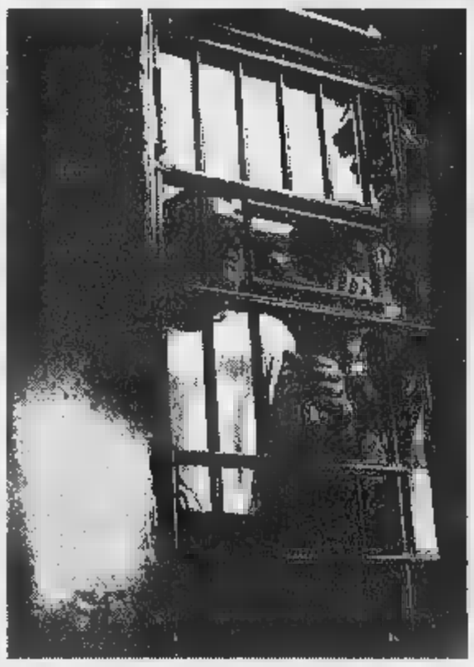

L'apertura del nuovo aeroporto è programmata per il 25 ottobre, ma le polemiche continuano

Malpensa 2000, domani il corteo di protesta

Guidano la marcia 40 sindaci, amministratori e ambientalisti

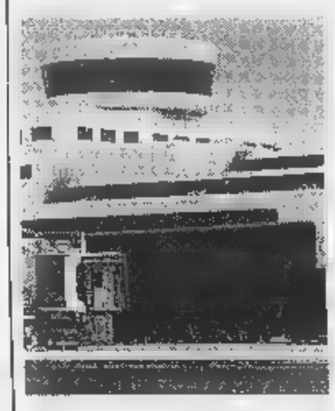

Il nuovo aeroporto Malpensa [illegible]

NOVARA. Quaranta sindaci, amministratori provinciali e ambientalisti guidano la marcia di protesta domani a Malpensa 2000. Vi partecipa una folta delegazione novarese. Dal 25 ottobre il nuovo aeroporto dovrebbe [illegible] aperto. Quando sarà a pieno regime smisterà centinaia [illegible] voli nelle ventiquatt'ore e fino a trenta milioni di viaggiatori l'anno. La protesta però scatta per il [illegible]io della medaglia: rotte di decollo e atterraggio sorvolano, già oggi, i centri abitati; le più importanti strade di collegamento non [illegible] state ammodernate o sono incomplete; i ponti sul Ticino [illegible]o vecchi e angusti. E [illegible] [illegible] ci sono studi [illegible] sull'impatto ambientale e manca un piano di monitoraggio del rumore. Infine, per il Parco del Ticino, non sono calcolati gli effetti che l'inquinamento acustico e atmosferico provocherà su fauna e flora.

In altre parole Malpensa 2000 da ottobre sarà l'aeroporto più importante del Sud Europa, le province di Novara, Varese e Milano saranno più «vicine» alle grandi capitali e più ricche per il passaggio di persone e merci ma anche più povere per vivibilità e salute dell'ambiente.

Questi motivi hanno convinto gli amministratori locali a marciare in corteo domani dalle 9,30. Il raduno è a Case Nuove in provincia di Varese: una manciata di chilometri da Malpensa, venti da Oleggio. L'iniziativa parte dai sindaci lombardi riuniti nel Comitato Urbanistico Volontario. A fine '97 si è aggiunto nelle trattative il Coordinamento [illegible] per [illegible] rotte: ne fanno parte la Provincia, una ventina di Comuni da Cameri a Castelletto Ticino, il Parco del Ticino.

L'assessore provinciale ai Trasporti, Franco Paracchini, spiega: «Non diciamo 'no' a Malpensa 2000. Sarebbe impensabile. Lanciamo invece un appello affinchè siano suddivisi in modo equo i servoli e [illegible] si arrivi al [illegible] ottobre senza aver previsto tutte le ricadute negative». [m. p. a.]

IN [illegible]

Presidio [illegible] [illegible] Satap sul progetto Cuneo-Asti

TORINO. Presidio verde-ambientalista ieri pomeriggio alla direzione centrale torinese della Satap, concessionaria del nuovo tronco autostradale Cuneo-Asti. Secondo i manifestanti la Satap sarebbe «la vera responsabile dei ritardi nella costruzione dell'autostrada, perché si ostina a non voler rivedere il progetto relativo al tratto dalla A6 (Torino-Savona) a Cuneo».

Il consigliere regionale Verde Pasquale Cavaliere (nella foto) ha spiegato: «E' inaccettabile che il progetto A6-Cuneo non [illegible] sottoposto alla valutazione di impatto ambientale, come vorrebbe il partito degli "autostradisti a tutti i costi". Anche noi siamo favorevoli [illegible] costruzione dell'autostrada, ma in condizioni di sicurezza. Se sarà necessario rivedere il progetto lo si deve fare, senza diktat da parte della Satap».

In [illegible] a [illegible] di tutto il [illegible]

BIELLA. Il distretto tessile biellese sarà la meta di un folto gruppo di imprenditori, circa 120 persone, provenienti da ogni parte del mondo, specializzati nel settore delle confezioni. Per accoglierli degnamente si sono mobilitati l'Unione industriale e il Gruppo Ermenegildo Zegna. All'Uib il compito «istituzionale»; la holding aprirà invece per una visita il lanificio di Trivero, storica sede del gruppo industriale.

Elezioni, [illegible] respinge [illegible] [illegible] libera»

ASTI. Restano cinque i candidati a sindaco e undici le liste per le amministrative del 24 maggio. Secondo il Tar che si è pronunciato ieri, non sussistono i presupposti per la sospensiva richiesta dalla lista «Asti libera» (pannelliani). «Asti libera» si era rivolta al tribunale sostenendo di essere stata danneggiata dal Comune nella raccolta firme, per il solo motivo di aver presentato moduli «con l'adesivo del simbolo, invece del logo stampato».

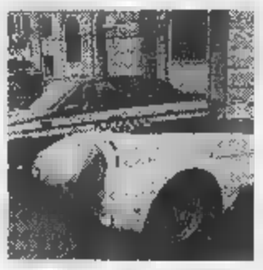

Alfa Romeo, aperte iscrizioni al raduno

SAVONA. Sono aperte le iscrizioni al secondo raduno «Città di Savona», organizzato dall'Alessandria Alfa Romeo club in collaborazione [illegible] il Club Alfa spider e previsto per domenica 7 giugno. Già definito il programma: ritrovo in piazza Mameli a Savona, sfilata in città, pranzo in un ristorante sulla spiaggia di Bergeggi, concentramento nel pomeriggio a Finale e ritorno a Savona lungo la strada panoramica dell'Altopiano delle Manie.

Possono partecipare tutti coloro che possiedono un'Alfa, moderna e antica: un'ottima occasione per chi voglia fare una gita al mare, nella splendida cornice [illegible] golfo, con la fiammante 156 o con [illegible] vettura d'epoca. A Savona sarà esposta anche una delle auto più pregiate del museo storico di Arese. Per iscriversi telefonare al numero 0368/484274.

IN ADV

I Portici del Lingotto.

Una mostra di pittura dove l'arte si colora.

Lauricella, Mapelli, Sconfienza, Umbrella. Quattro artisti per quattro mondi pittorici estremamente colorati, fantasiosi, personali e per questo unici. Prospettive artistiche originali e differenti che hanno in comune ricerca stilistica e grande passione. Momenti d'arte autentica da ammirare sotto I Portici del Lingotto in una mostra ricca di vitalità creativa.

SABATO 16 MAGGIO
Rassegna di pittura moderna con le opere di Lauricella, Mapelli, Sconfienza e Umbrella.

L'INGRESSO È GRATUITO. DOMENICA NEGOZI APERTI DALLE 11,00 ALLE 20,00.

[illegible] I Portici del Lingotto - Torino - Via Nizza, 262 Tel. 011/664.4791 - 664.4111 Orario negozi: da Martedì a Domenica h. 11.00 - 20.00 Lunedì chiuso.

I PORTICI Shopping Gallery

STUDIO RITZ

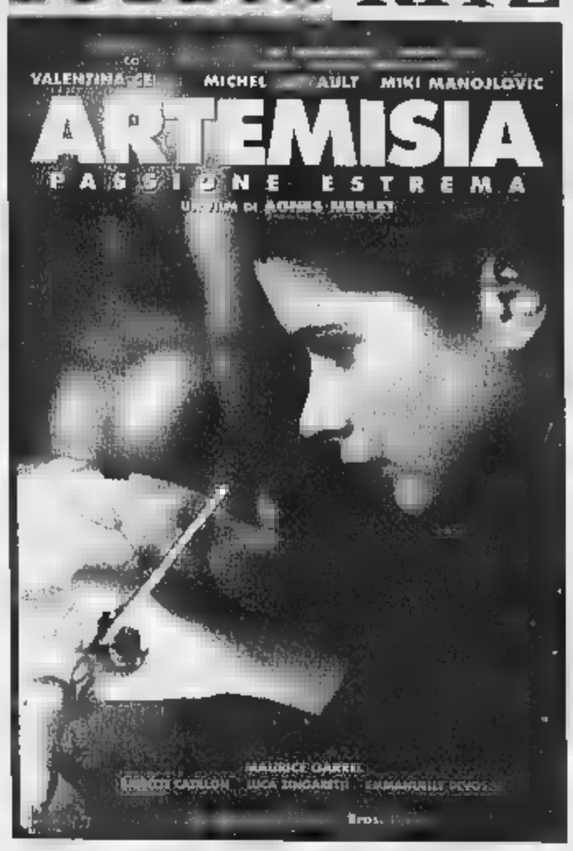

OGGI A CANNES
SELEZIONE UFFICIALE
UN CERTAIN REGARD

NAZIONALE

«Attori superlativi. Un mosaico perfetto e molto emozionante» (F. FERZETTI - IL MESSAGGERO)

«E' il più bel film sul teatro che abbiamo visto. Chi il cinema non può perderlo» (M. MORANDINI - IL GIORNO)

«Emozionante, teso come una corda di violino "TEATRO DI [redacted]" è film bellissimo» (A. CRESPI - L'UNITA')

«MARTONE ha raccontato con coraggio e libertà la "città aperta del Sud". Il mio entusiasmo per "TEATRO DI GUERRA"» (G. FOFI - IL MATTINO)

eliseo

«Judi Dench è divina per sensibilità, naturalezza, sfumature». (La Stampa)

«Finezza, bravura gusto nel raccontare pezzo di storia e un'amicizia invidiabile». (La Repubblica)

«Una commedia di prima classe, una sceneggiatura spiritosa, un film brillante e originale». (Seattle Post)

«Un film meraviglioso, Judi Dench un'interpretazione titanica». (NBC)

adua E ROMANO

«Una scatenata e divertentissima parodia» (LA REPUBBLICA)

«Traboccante di trovate sublimi, il capolavoro dei Coen» (L'UNITA')

«Gran film americano strepitoso velenoso, ricco d'inventiva, d'intelligenza e divertimento, d'originalità stile» (LA STAMPA)

CENTRALE 1 : 2° MESE

[redacted] meravi[redacted]o». *[redacted] smagliante...* (LA REPUBBLICA)

«Un Moretti in splendida forma, accattivante, comunicativo, divertente». (LA NAZIONE)

OLIMPIA 1 - SUCCESSO STREPITOSO!

«Film intelligente, toccante, divertente... Valeria Bruni Tedeschi bravissima: recita molto, molto bene...». (La Stampa)

«Si parla d'amore, finalmente: d'amore basta». (La Repubblica)

Lo stile CHEN KAIGE e la bellezza di GONG LI portano un incredibile successo il film più affascinante.

adua E MASSIMO

VITTORIA

IL THRILLER PIU' ORIGINALE DELL'ANNO

CHARLIE CHAPLIN 1

ROBIN TUNNEY Primo Premio come Migliore Attrice Protagonista al 54° Festival Venezia

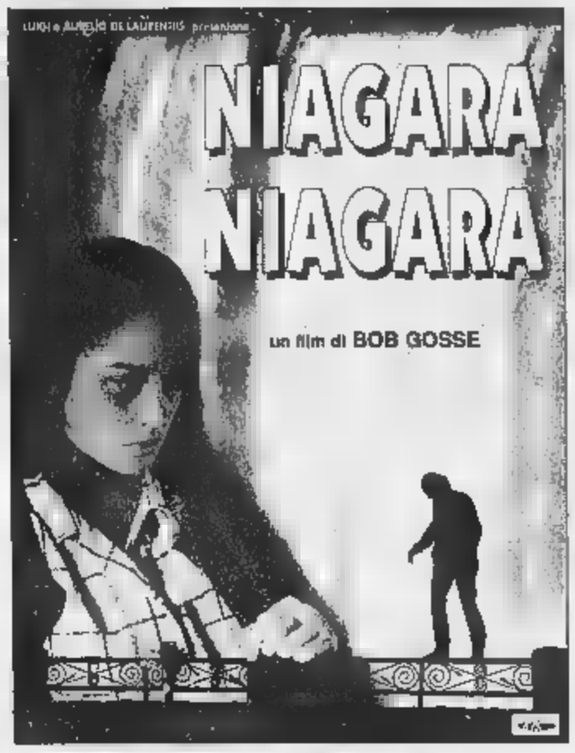

CHARLIE CHAPLIN 2

«Un esordio notevole. Ileana e Nicolaj ci rimangono scolpiti nella fantasia e nel cuore» (LA STAMPA)

«Convincente debutto. MANNI evita la cronaca rivolgendosi piuttosto al neomelò alla Fassbinder» (CORRIERE DELLA SERA)

REPOSI MULTISALA

In Concorso al 51° Festival di Cannes

VALENTINO

Vincitore 2 PREMI OSCAR

eliseo

3° mese

Salone

LA STAMPA

Via Roma 80 - Torino

Orari apertura al pubblico

Da lunedì a venerdì:
9-12,30; 14-18
Sabato: 9-12,30

Campionato Primavera: via al ritorno della 2ª fase

Il Toro chiede strada

I granata, leader del girone A, ospitano il Perugia
La Juventus deve vincere in casa della Lucchese

Comincia oggi il ritorno della seconda fase del campionato Primavera. Il Torino ospita al Ruffini il Perugia (h. 15), mentre la Juventus è impegnata in trasferta contro la Lucchese. Nel girone A i granata guidano a punteggio pieno (9 punti), seguiti da Atalanta (4), Perugia (3) e Lazio (1). Nel girone B è il Venezia al comando (7), davanti ai bianconeri (6), quindi la Roma (4) e la Lucchese (0).

Il tecnico granata Claudio Sala deve rinunciare ai due squalificati Comotto e Corallo, che saranno sostituiti dal [illegible] Mercuri e [illegible] Negro. Un solo dubbio a centrocampo: Grotto o Lo Gatto. Invariato il resto della formazione. Il Toro, dopo tre vittorie, cerca di mantenere il primato: «Così - dice Sala -nella fase finale di Bari potremmo incontrare nei quarti la seconda del girone D (Piacenza o Cesena, ndr). Ma è ancora prematuro fare questi calcoli, anche perché per adesso dobbiamo risolvere i problemi legati agli infortunati e ai diffidati. E' un momento favorevole e cercheremo di farlo durare».

Emergenza, invece, per l'allenatore bianconero Jacolino, che non potrà contare sugli infortunati Nardi, Rigoni e Lembo, né all'uruguaiano Zalayeta che Lippi ha voluto con sé a Bergamo. Il tecnico avrà però a disposizione l'altro uruguaiano Pellegrin e il portiere fuori-quota De Sanctis. Un solo dubbio in attacco: Oddo o Morandini quale spalla dell'azzurrino under 16 Sculli. Una partita che Jacolino deve e vuole vincere: «E' una sfida decisiva perché con 9 punti in [illegible] partita in [illegible] da giocare avremmo quasi la qualificazione in tasca. Molto dipenderà anche dal risultato del match tra Roma e Venezia. Noi, comunque, siamo praticamente obbligati a vincere. La Lucchese tuttavia è temibile e [illegible] rispettata perché ha ottimi giocatori, soprattutto in attacco». [a. b.]

Il Toro col Perugia recupera Mercuri

Tricolori universitari di atletica

Vallet a Formia insegue due ori

«Tre medaglie d'oro sarebbero [illegible] traguardo incredibile quest'anno». Se vacilla persino l'ottimismo di Riccardo D'Elicio, general manager del Cus Torino, significa che questa edizione dei Campionati nazionali universitari di atletica al via stamane a Formia sarà davvero una prova [illegible] maturità e non solo per gli atleti torinesi.

Novecento in totale gli iscritti, grazie anche alle gare per tesserati Fidal in odore di [illegible]lia azzurra, e nomi eccellenti [illegible] tutte le specialità. Nel '97 il bottino dei cussini fu appunto di tre ori, tutti conquistati nel settore [illegible]aschile. Uno dei medagliati, Eliodoro Raiola che fu primo sui 3000 siepi, ha dato forfait per un attacco influenzale, lasciando così ad altri una medaglia che pareva sicura. «E' una tegola che [illegible] preferito evitare - dice Gigi Vallet, coach accompagnatore degli universitari torinesi - ma ormai è andata. Puntiamo le nostre carte sui 400 e sulle staffette [illegible] femminili che maschili». [illegible] figlio Edoardo Vallet, vincitore dei 400 l'anno scorso, avrà come principale avversario il compagno di squadra Ottaviano Iuliano, tesserato per i Carabinieri e iscritto all'Isef di Torino. Loro due, insieme con [illegible] neo cussino Cagnazzi, rendono la staffetta 4×400 fra le più competitive.

E le donne? Il secondo posto nel '97 nella 4×400 fa ben sperare: la Graglia [illegible] la più in forma (in gara anche nei 100 e 200), seguita a ruota dalla Franchino. Manca all'appello la Massano, che verrà rimpiazzata dalla Di Crescenzo. Qualche chances nei 1500 e 3000 anche per la Bonanno, attesa da tempo a una prestazione di prestigio.

I Nazionali universitari proseguiranno, dopo l'atletica, [illegible] la finali di taekwondo (Mazzilli, Ammazzalorso e Recluta per i torinesi), scherma (11 i cussini in gara) [illegible] infine lotta, karate e judo. [s. gar.]

Match a Borgaro

Due giorni con la boxe piemontese

La boxe piemontese è viva, anche se pochi lo sanno. Esclusi gli addetti ai lavori e quello zoccolo duro di affezionati che non hanno tradito la loro passione per la nobile arte, è sempre più raro trovare [illegible] incontro di pugilato fra le manifestazioni proposte al grande pubblico e a potenziali sponsors.

Anche per questo motivo i Campionati regionali dilettanti di seconda e terza serie, che Borgaro ospita oggi e domani al Palazzetto [illegible] via Canaveri (ore 15,30-19), hanno quasi il sapore del riscatto contro i detrattori. «La boxe sopravvive a dispetto di molti - sottolineano in Federazione - e soprattutto sta finalmente cambiando l'immagine del ring come cenacolo di raccolta unicamente dei ragazzi [illegible] strada e dei poveracci senza futuro. Oggi fanno boxe anche studenti e manager».

Sul ring [illegible] Borgaro [illegible] sessantina i pretendenti ai titoli nelle varie categorie, dalle quali sono esclusi solo i pesi mosca per [illegible] di iscritti. I torinesi in gara [illegible] Vercellino e Geraci [illegible] superwelter, Barbuto nei welter, Vitale nei gallo, Annone nei leggeri, Pinna [illegible] mediomassimi e Listello nei massimi. A Borgaro si potranno vedere all'opera alcune fra le migliori individualità piemontesi della categoria e anche l'anima organizzatrice dell'appuntamento: Lionello Mambrini, torinese, 130 incontri [illegible] dilettante e poi professionista negli Anni 60. Un romantico esempio [illegible] uomo che alla boxe ha regalato sudore e sangue. [s. g.]

Oggi le gare di andata dei playout

Cus e Hc giocano per un posto in A1

Quante torinesi giocheranno l'anno prossimo nella A1 dell'hockey su prato? Da 0 a 2, ogni risposta può andare bene. Tutto dipende dall'esito della doppia sfida dei playout (andata oggi, ritorno sabato prossimo) che impegna, contro rivali diverse, il Cus e l'ex Pagine Gialle, [illegible] Torino. Il Cus è reduce da un deludente 5° posto nel girone A della A1 e si confronta, con i cagliaritani del Ferrini, sesti e ultimi del girone B. Prima partita oggi alle 15,30 [illegible] Sardegna: più dei rivali, i cussini sembrano preoccupati dalla loro crisi [illegible] gioco. L'Hc Torino, invece, arriva ai playout sulla scia [illegible] campionato di vertice in A2: i gialloblù oggi ospitano (ore 15, campo Tazzoli) il Cus Catania, 4° in A1. Da seguire [illegible] neozelandese Robertson, straniero dei torinesi: domenica scorsa ha corso la Turin Marathon, chiudendo con un ottimo 2h 49'. Un vero superatleta.

Torinesi alla Usmiani contro Bergamo

Bosnic può essere il leader dell'Osra

L'Osra [illegible] fame [illegible] vittorie dopo alcune deludenti prestazioni. Stasera (ore 19, piscina Usmiani) i torinesi ospiteranno e batteranno il Bergamo, almeno secondo il pronostico del centroboa croato Igor Bosnic, emigrato da Anzio con tanta rabbia in corpo. Le tre reti realizzate a Sori lo hanno reso subito simpatico ai tifosi torinesi, malgrado non sia bastato ad evitare la sconfitta con i liguri. Giambasu, lo straniero sostituito da Bosnic, era eccellente nel [illegible] spazi ai compagni d'attacco, ma poco efficace nelle conclusioni. Bosnic ha [illegible] compito [illegible] ridare concretezza, con le [illegible] qualità tecniche e la [illegible] stazza (100 chilogrammi per 197 centimetri), al ruolo [illegible] centroboa classico in un'Osra che ha ancora molte chances di centrare i playoff, sempre che ritrovi la lucidità e la freddezza espresse finora solo a tratti.

SPORT [illegible]

[illegible] Si disputa oggi (ore 15, via Claviere) la 3ª giornata [illegible] 26° Trofeo Lascaris per Allievi. [illegible] programma: Pro Vercelli-Lascaris, Torino-Atalanta, Rappr. Regionale-Venaria, Juventus-Sampdoria.

CALCETTO, TORNEO IN CASA. Ultima di serie A col Torino che ospita al pala-Ruffini (ore 16) l'Ita Palmanova. In B il Cesana riceve al Palavela (ore 16) il Firenze nell'andata dello spareggio per [illegible] promozione e all'inserimento nei playoff scudetto. Per l'ammissione alla prossima A2 il Caseificio Pugliese gioca a Prato.

PALLAVOLO, [illegible] La Kappa Cus Torino conclude oggi [illegible] Concorrezzo il campionato di B1. Altre partite. Masch., B2: [illegible] Anna S. Mauro-[illegible] (ore 21; [illegible] Speranza 40); Body Cisco Pinerolo-Arno Pi (21, v. Rochis, 22). Femm., B1: Bongioanni Cafasse-Pisa (21; v. Prever, Ciriè); Pistoia-Magic Traco. B2: Cerutti Pinerolo-Orceana (17,30; [illegible] Rochis); Sanmartinese-Ferrero Chivasso.

[illegible] Masch., B2: Sanfilippo Collegno-Lucca (h 21; v. Antica Rivoli 21). C2: Agn[illegible] To-Eporlux (20,30; v.le Dogali 12); Asit To-Dogliani (20,30; [illegible] Umbria [illegible]. Grw Venaria-Borgomanero (20,45; c. Machiavelli 185); Tnt Traco Moncalieri-Galvagno (19; v. Einaudi 12). D: Tecnocar To-Icap Cn (18,15; v. Massari 114); Custom Leumann-Michelin (19; v. Di Vittorio 20, Collegno); Ags [illegible] To-Moretta (18,20; v. Tiziano 34). Montalto D.-Frogs (17; v. Papa Giovanni). Femm., C: Iperstore Moncalieri-Casale (20,30; v. Einaudi 12); Energia To-Kolbe (18,30; v. [illegible] Veronese 305); Michelin To-Brabasket (18; c. Umbria 59).

CANOTTAGGIO SUL PO. Si svolge oggi, presso gli Amici del Fiume (c. Moncalieri 18), la finale di «Remare a scuola», [illegible] a squadra su [illegible] gometro che ha coinvolto 3000 ragazzi [illegible] scuole torinesi.

OFFERTE DEI LETTORI ALLA FONDAZIONE [illegible]

Offerte dei lettori [illegible] Fondazione *La Stampa-Specchio dei tempi, Onlus* (Organizzazione [illegible] lucrativa [illegible] utilità sociale):

LA RICERCA SUL CANCRO

I fondi sono devoluti all'Istituto per la ricerca e la cura [illegible] cancro di Candiolo e al Comitato piemontese Gigi Ghirotti. Aiuti anche per le famiglie dei malati in difficoltà.

[illegible] maggio: in memoria di Sergio Guglieri [illegible]; in ricordo di Pietro Legato, colleghi S.S.E. F.F.S.S. Torino 200.000; Stefano Occhi 200.000; in memoria di Antonio Viola, famiglia Carello 200.000; Clara Aimasso 150.000; in memoria di Carmelina Peretti ved. Marello i nipoti: [illegible]a, Beppe, Davide e [illegible] figlioccia [illegible] 150.000; Diego Vercellino 150.000; Maria Grazia Fazio in memoria del fratello Orazio 100.000; Bruno e Marina per Piero 100.000; in memoria di Luigia Siviero, Edda, Maria, Mimma, Pina, Lucia, Graziella 85.000; R.G. 50.000.

[illegible] maggio: in memoria di Margherita Musso in Salomone, i condomini di via Madama Cristina 163 [illegible] Menabrea 1 e [illegible] 570.000; vicini a Matelda con affetto il Comitato To-Florita, Annarita e Giuseppe De [illegible] 225.000; Gianni, Miriam, Donatella e Piergiuseppe in memoria di Giuseppina Oppedisano ved. Lizzi 200.000; i colleghi [illegible] Collegio San Giuseppe in memoria della [illegible] di Carminetta 80.000; in memoria di Domenico, Marisa 50.000; in memoria [illegible] Dino Milanese 30.000; per ricordare due mamme 20.000; in memoria del [illegible] di Marco Mattia 10.000.

[illegible] maggio: in memoria di Mario [illegible] Rocca la direzione e [illegible] della ditta Stola 523.000; in ricordo di Silvana [illegible] 400.000; in ricordo di Felice Zolla 250.000; grazie a San Leopoldo e Papa Giovanni 150.000; ricordando Flavio 50.000; in memoria del mio [illegible] Ugo, Rita 15.000.

11 [illegible]lo: C[illegible] 350.000; colleghi Corporate Finance in suffragio Eleonora Pironti 332.000; la S.A.P.E.F. [illegible] Torino in memoria di Rinaldo Gamba 300.000; [illegible] Buzzola 201.000; a ricordo della [illegible] Vittoria 200.000; in memoria di Margherita Chiambretto in Autigna, il condominio [illegible] c.so Monte Cucco 107 200.000; in memoria del signor Zara, i condomini di via Fossata 125.000; in memoria [illegible] Amerigo De Stefani Amp Italia spa (Finanziario) 111.000; G.B. 100.000; Giuseppina 100.000. [continua]

il mondo dell'usato
Via Ciamarella, 33
Int.priv. - Borgo Vittoria - Largo Giachino
10149 Torino
Tel. 011/210280 - 213437
Compra Vendita
Il primo negozio di tutti dove puoi acquistare, esporre GRATUITAMENTE, e vendere tutti gli oggetti di
SECONDA MANO
Abbigliamento grandi e piccini • Antiquariato, vecchie cose [illegible] collezionismo • Arredamento in genere • Attrezzature per il lavoro e tempo libero • Bigiotteria • Elettrodomestici e casalinghi • Editoria e fumettistica • Giochi elettronici e tradizionali • Informatica, audio, video e telefonia • Modellismo, oggettistica • Preziosi • Varie...
PER CHI ACQUISTA
• Ricerca personalizzata di pezzi da collezione • Bacheca Annunci • Vasta area espositiva
PER CHI VENDE
• Servizio di valutazione gratuito [illegible] domicilio • Servizio di trasporto merci su prenotazione • 600 mq. di esposizione
Esposizione fotografica di animali domestici da adottare
Orario Continuato
INTERNET: http://www.paginewb.it

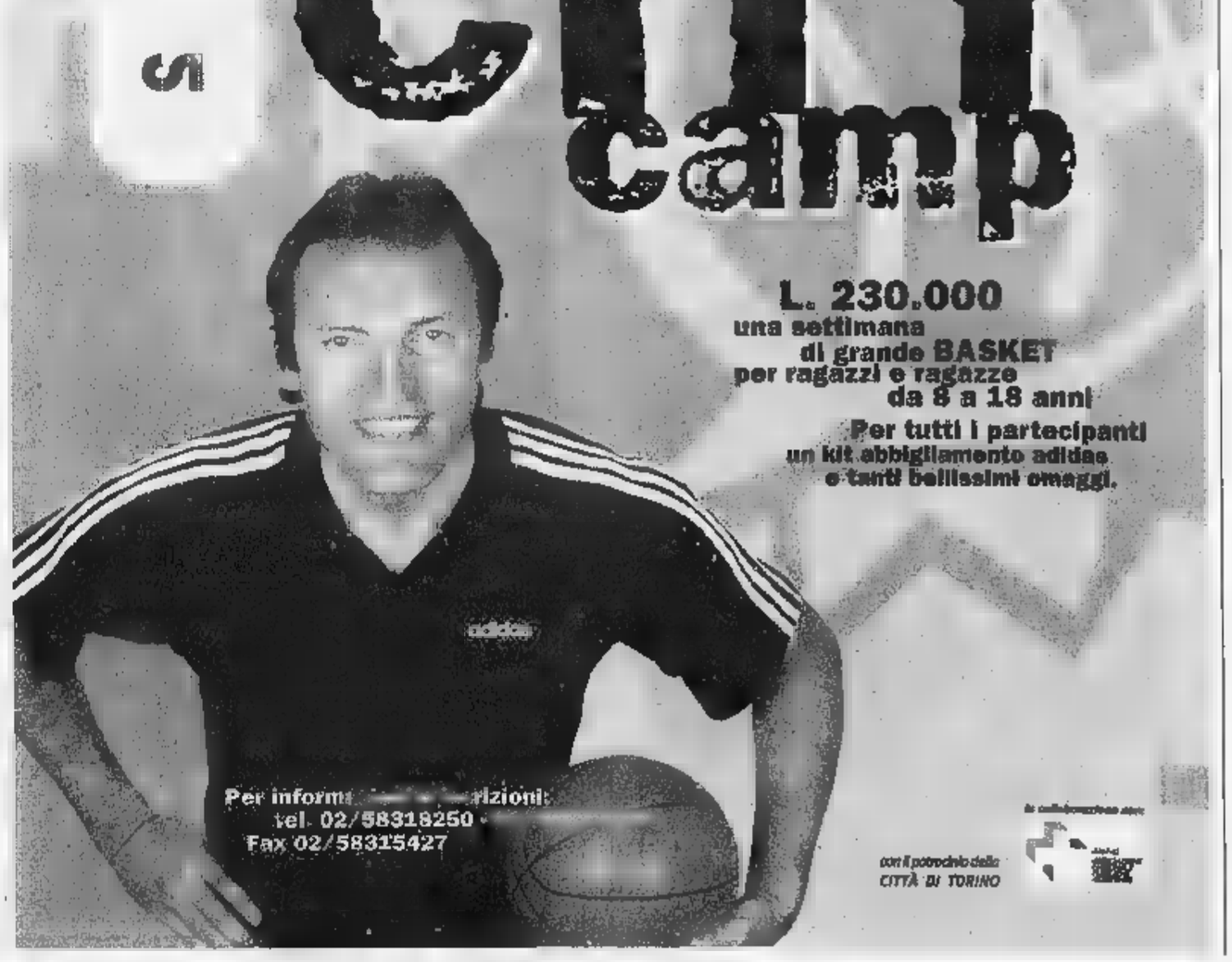

Come e dove trascorrere il fine settimana rimanendo nella città

Motori, moda e rioni in festa

E ultimi due giorni di «Vivere nel verde»

Un «tuffo» nel verde, passeggiata nei quartieri in festa anche incontri con la moda e nobili motori: è la ricca offerta del week-end cittadino.

VIVERE NEL VERDE. Ultimi due giorni per visitare a Torino Esposizioni (corso Massimo d'Azeglio 15) la rassegna dedicata a natura, ambiente e giardini che propone coreografici allestimenti paesaggistici con angoli di bosco e «oasi» Zen. Poi, mostre di bonsai, mercatino dei fiori e arredi per la casa country. Oggi alle 17 nella «Piazza delle Erbe» (padiglione centrale) è in programma un incontro sul tema «Come, dove, quando e perché coltivare, conoscere e usare le piante aromatiche» promosso da Progetto Ambiente. Nel baby-parking s'insegna ai bimbi a coltivare l'arte del «pollice verde»; nell'area rustica riservata alle degustazioni si assaggiano antiche ricette a base di erbe e fiori; nel «Punto verde» si ottengono consulenze gratuite per «vestire» terrazzi e giardini. Oggi il salone (organizzato da Fierimpresa) è aperto dalle 15 alle 23 (ingresso 6 mila), domani ore 10-23 (biglietti 10 mila).

MODA E STILE. «Stile ed eleganza» oggi (dalle ore 14,30) al Circolo della Stampa-Sporting di corso Agnelli 45 che ospita un doppio evento: una carrellata di auto storiche Lancia tra cui la Lancia Stratos, regina dei rally degli Anni Ottanta; e (ore 17) un défilé di moda della boutique Anili che presenta la collezione di abiti primavera-estate 98. In passerella anche occhiali delle Sorelle Novembre e i bijoux di Enny Monaco. Conduce Elsa Rossetti. L'appuntamento è una sorta di preludio all'apertura di Automotoretrò, la rassegna di motori d'epoca da collezione in calendario a Torino Esposizioni il 30 e il 31 maggio prossimi.

VIA TORINO. Nel tratto compreso fra Largo Tirreno e piazza Santa Rita (chiusa al traffico dalle ore 8,30 alle 20) domenica si svolge la «Festa d'arte e colori», variegata kermesse che riunisce numerose attrazioni «on the road». Nel corso della giornata si esibiscono gli sbandieratori di Grugliasco, il gruppo folk dell'Associazione Piemontèisa diretto dal Giandoja Andrea Flamini, il coro folcloristico Italo d'Onofrio. Ci saranno pure giochi per bimbi, dimostrazioni sportive e la 2ª edizione della mostra d'arte collettiva di pittori dell'Associazione Artemisie. I negozi saranno aperti, anche nelle vie limitrofe. Organizza la Circoscrizione Santa Rita-Mirafiori Nord. Per chi viaggia in bus, la linea 55 verrà deviata dalle 9 sino alle 20. In direzione largo Tabacchi: da piazza S. Rita prosegue per i corsi Orbassano, Adriatico e Racconigi dove riprende il percorso normale; in direzione via Don Borio: da largo Tirreno continua per corso Adriatico, corso Orbassano e piazza Santa Rita.

Si chiude domani a Torino Esposizioni la rassegna dedicata a natura e giardini

SAN DONATO. Un'allegra parata di musici, sputafuoco, storie, clown, trampolieri e funamboli approda domenica dalle 10 alle 19,30 lungo la via. All'iniziativa, curata dai commercianti della zona, si aggiunge la «Fera d'la leia», delle cose di una volta che verrà allestito sulla balconata di via San Donato. I negozi aperti tutto il giorno.

SOLFERINO. Domenica, tradizionale appuntamento mensile con il «Mercatino delle erbe» curato dalla Coldiretti Provinciale. In bancarella, dalle 8,30 alle 19, prodotti agricoli come frutta e ortaggi ma anche miele, fiori e piccoli lavori artigianali.

Elena Del Santo

Da oggi anche sport a Porta Nuova

Raduni in Vespa e le arti marziali

Un concentrato di match sportivi, tornei ai tavoli e raduni due ruote per chi ha sete di agonismo.

Al Palasport del parco Ruffini domani dalle 8 alle 23, è di scena il «5° China Trophy», gara internazionale di arti marziali cinesi. Sul ring, i fuoriclasse affrontano il Wushu Moderno (derivato Kung-fu) a mani nude e con armi, Taiji Quan, Twei Shou e semi Sanda (tipo Full Contact). Dalle in poi s'incontreranno i campioni nazionali delle diverse specialità. Ingresso a 15 mila lire.

TUTTI IN VESPA. Oggi e domani al Lingotto c'è il Raduno Nazionale Vespa Club, tappa d'obbligo per i vespisti doc. I partecipanti si ritrovano stamane (dalle 10) per le iscrizioni nello stand di fronte ai Portici dov'è pure allestita una di Vespe d'epoca. Domenica dalle 11,30 alle 13 tour per strade e viali della città sosta ai Murazzi e rientro al Lingotto, sulla pista di collaudo. Alle la festa continua con un concerto della Band Billi Spuma.

Una vecchia e simpatica Vespa

SPORT E La terza edizione dell'iniziativa, allargata quest'anno a più discipline, approda a Porta Nuova con un ricco programma settimanale «condito» da spettacoli folk. Stamane dalle 10 alle 12 arrivano gli sbandieratori della Città di Rivoli; alle 16 suona la banda del Dopolavoro Ferroviario. Domani dalle 9 alle 12, minibasket femminile; ore 16-18 tornei di tennistavolo.

OTHELLO. L'antico gioco orientale simile al Go (pare risalga al IV secolo) è al centro del torneo interregionale under 12 in calendario domani (dalle 14,30) alla ludoteca l'Aquilone corso Bramante 75. Partecipare costa mille lire. **[a. d. s.]**

Qua e là

INCONTRI

DIRITTI UMANI. Alle 15 al Salone Tempio Valdese, in corso Vittorio Emanuele 23, incontro-dibattito organizzato da Amnesty International su «Religioni e diritti umani». Partecipano Alessandro Abrate, Matteo Verderio, Enrico Peyretti, Anne Marie Dupré, Mustafa El Kharfibili. Per ulteriori informazioni, occorre telefonare 011/817.05.30.

ALLA Dalle 14,30 alle 17,30 Cascina Falchera, strada Cuorgnè 159, primo di incontri dedicati alla scoperta della vita contadina: oggi il tema è «Prepariamo il formaggio». Ingresso libero, telefono 011/262.19.96.

OROSCOPO. Alle 14,45 all'Istituto Avogadro, in corso San Maurizio 8, l'astrologa Grazia Mirti interviene «I punti fittizi sull'oroscopo». Partecipare costa mila lire; informazioni rivolgendosi allo 011/436.61.92.

PSICOSINTESI. Alle 16,30 al Centro di Psicosintesi, in via Rossini 6/e, incontro dedicato alle relazioni Raffaella Preta che illustrerà «Maschile e femminile». Altre informazioni allo 011/882.368.

LIBRI

Alle 17 al Centro Pannunzio, in via Maria Vittoria 35/h, si parla del «Angelo e Stefano Jacomuzzi maestri e amici» curato da Enrica Di Giorgi e Franco Pappalardo La Rosa (Tirrenia Stampatori). Coordina l'incontro Giancarlo Borri.

Alle 17 alla libreria Legolibri, in Maria Vittoria 31, presentazione del libro «Sigmund Freud. La vita, le opere e il destino della psicanalisi» Giancarlo Ricci, edito da Mondadori. Con l'autore discuterà Giancarlo Gramaglia.

CORO EDELWEISS. Alle ore 21 nel Palazzetto di Cossiglia a Chialamberto, in occasione della mostra etnografica «I luoghi degli affetti» a cura l'Associazione Donne Comune di Chialamberto, concerto del Coro Edelweiss Cai di Torino.

TEATRO. Alle ore 16 al Teatro Don Bosco, in via Sassari 26/b, spettacolo «L'infermiere immaginario» su testo di Mario Bruzzaniti e a cura della Compagnia teatrale «Pipipu». Organizza il Forum Associazioni Infermieristiche; ingresso libero.

Alle 16,30 al Palazzetto delle Cupole, in via Artom 11, l'Unione Italiana Ciechi organizza i Campionati Italiani di Judo, in preparazione ai campionati mondiali che si terranno in Spagna a luglio. Premiazioni intorno alle 18.

Oggi 14,30 alle 22,30 al Centro Polisportivo di Rivarolo manifestazione che vede protagonisti i ragazzi delle scuole medie inferiori e superiori con gare di mountain bike, tennis, pattinaggio a rotelle, ping pong, calcetto, nuoto, atletica e volley. Ingresso libero.

. Oggi e domani dalle 17 19 alla Compagnia di Danza Teatro di Torino, in via Principessa Clotilde 3, si tiene uno stage di tango argentino, condotto dagli insegnanti Danesin e Beppe Scozzari. Ulteriori informazioni allo 011/812.32.68.

Oggi e domani (10-12,30 e 13,30-16) all'associazione Arkè, in Casale 137, si tiene un seminario di danza contemporanea sulle tecniche e Limon. Informazioni allo 011/819.36.18.

MUSICOTERAPIA. Oggi 10 alle 18 e domani dalle 15 alle 19 il centro «Il Mondo delle Idee», in via Caboto 3, organizza un gruppo di «musicoterapia». Informazioni più dettagliate allo 011/59.00.33.

Alle 16 ai Portici del Lingotto esibizione in costume del Gruppo di musicisti e sbandieratori veneti Montagnese.

Lunedì 18 alle 21 allo Studio Var, in corso Trapani 132, Gianna De Rosa, maestra reiki, parlerà come «Guarire con le mani da malattie fisiche anche gravi e da disagi psicologici e forme ansiose depressive». Presenterà anche stage sullo stesso argomento che si terrà il 6 e 7 giugno. . 011/661.33.73.

Alle 18 alla Galleria Accademia, via Accademia Albertina 3/e, inaugurazione mostra di pittura di Piero Ruggeri, proseguirà sino al giugno. Questo l'orario: dal martedì sabato 10-12,30 e 16-19,30.

Dalle 10,30 alle 19 alla Cascina Giajone, in via Guido Reni 102, mostra di fine anno degli allievi dei corsi di arte e artigianato dell'Associazione Pegaso. pomeriggio si terrà una sfilata con i modelli realizzati dalle allieve del corso di taglio e cucito.

ARTISTA S'inaugura alle 17, nella Galleria lungo SS. Annunziata, via Po 47, la mostra di pittura e ceramiche giovane artista romeno Valeriano Miclaus. L'esposizione è promossa Comunità Cattolica Romena con il Servizio Migranti Caritas. Dalle ore 9 alle 13 e dalle 16 alle 19.

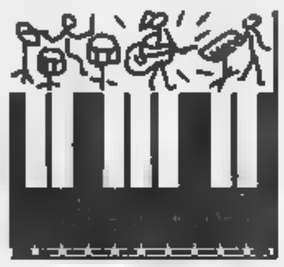

LA RECENSIONE

Renato Zero: quando re in frac s'inzuppa di pioggia e di ovazioni in un Palastampa con 9000 persone

UN mito? Di più. Allora un vero «grandes? Come minimo. Su quali basi? Primo: in questo periodo in cui i concerti il sold out se lo e le prevendite fanno annullare le date, «lui» si è portato a casa 9000 spettatori. Secondo: tutti i novemila, escluso, gli hanno affidato occhi, orecchie e cuore senza riserve né distrazioni per tre ore. Terzo: con coraggio e professionismo è riuscito a cantare e a far cantare senza il microfono funzionante, abbagliato dalle luci d'emergenza e mentre gli pioveva in testa. Poi genere può anche piacere, ma Renato Zero giovedì al Palastampa si è strameritato la corona di re del suo circo e da vero comandante ha salvato spettacolo e fan adoranti dal nubifragio cittadino. Perché con temporalone è successo di tutto e di più sotto la cupola del Palastampa, da cui, appunto, piovuto a dirotto sul palcoscenico con disagio non trascurabile per Renatino - anche a Fossati capitò di stare a mollo per un po' -, dovuto alle norme sicurezza che impongono l'apertura degli sfiatatoi: peccato che quando piova stravento il «Pala» imbarchi acqua. Il beccarsi metà concerto l'illuminazione a giorno e una ventina di minuti audio stato invece causato dalla mancanza di corrente nella e il generatore del Tour non è riuscito a supplire. Eppure il casino generale non ha rubato nemmeno un attimo al feeling il predicatore e i suoi discepoli, molti dei quali, pur di entrare, si prestati al ladrocinio dei bagarini. D'altro canto è di fedeltà che si sta parlando, offerta a occhi chiusi da un pubblico che parte dai giovanissimi, tocca chi nel '78 ha varcato il tendone di «Zerolandia» e arriva a ben più datati proseliti. Zero, in frac fucsia che po' tira sulla pancetta, il papillon luccicante e un caschetto ricciuto, chiama più a sé i suoi sorcini né divulga la «zerofollia», ma all'alba dei anni non ha perso il gusto travestimento esasperato, dispensare messaggi scontati pieni di fiducia-amore-speranza e poi, bisogna dirlo, come soubrette lui - e lo sa bene - non ci riesce proprio nessuno. E' un'ovazione continua, ogni pezzo un coro e un incrociarsi di volti sognanti. Non sarebbe male il strello romano avesse lesinato meno sui brani storici, gli animi volano all'attaccare «ogni giorno racconto la favola mia.../e mi vesto da re perché tu sia, tu sia il re di una notte di magia». E un'ugola sola nell'immaginare «quante volte avrei preso volo, ma le ali le ha bruciate già la mia vanità e la presenza di chi è stato già/ quanti amori conquistano il cielo». E non v'è intemperia che possa fermare questo circo.

Per Renato Zero fans senza età

Una grande prova di professionalità nell'emergenza del nubifragio

Tiziana Platzer

Si svolto giovedì sera al Palastampa
L'ultimo cd Renato Zero è «Amore dopo
Il singolo invece si chiama «L'impossibile vivere»

Al Tangram primeggia Bruno Maria Ferraro

In scena tanta follia firmata da Bogosian

Drammaturgia contemporanea e comicità caustica e irriverente di scena in città. A Tangram Teatro in via Don Orione 5 (tel. 011/338.698) è in cartellone solo per questa «Sesso, droga, rock&roll» di Eric Bogosian interpretato diretto da Bruno Maria Ferraro (voce fuori scena Silvia Battaglio). Lo spettacolo è inserito nel cartellone de «Il teatro della differenza». Percorso da uno spirito feroce e divertente, lo spettacolo presenta una galleria di personaggi simbolo del malessere esistenziale e della inconsistenza culturale dei nostri tempi. Ecologisti pazzi, manager spietati, accattoni, aggressivi, artisti misantropi che sognano la normalità, rockstar che organizzano invii registratori portatili in Amazzonia. Questo il campionario eccentrico cui voce Bogosian. «Un'umanità che insegue la realizzazione del proprio conformismo in patetica accettazione dell'assenza di valori» spiega Ferraro. All'Erba è in scena sino al 31 maggio nella sala di corso Moncalieri, «La macchina della felicità» di Antonio Di Stefano, vincitore del «Premio Oddone Cappellino 1997», dal Festival delle Colline Torinesi. Lo spettacolo, presentato dal disimo Festival e dalla compagnia Torino Spettacoli, diretto da Sergio Ariotti interpretato da Davide Cuccuru. La ribellione quasi anarchica di un ragazzo del Sud che patisce l'isolamento culturale della città, la mancanza di prospettive lavoro, il degrado ambientale. Questo il filo conduttore un monologo che si accosta, nei toni, ad una fiaba grottesca, ad uno stravagante apologo.

Al Matteotti di Moncalieri (via Matteotti 1, tel. 640.37.00), la Cooperativa SantiBriganti e il Coordinamento Moncalieri Teatro presentano Cesare Vodani in «Diario di una farfalla mancata». Il comico piemontese, che pure autore e regista dell'allestimento, rinuncia al consueto piglio ironico per affrontare un tema intimista con il rapporto tra e la sua anima. **[si. fr.]**

Al Conservatorio

Un concerto che ci parla degli istriani

Un Concerto Istriano si tiene oggi alle 19,30 in Conservatorio, per iniziativa dell'Associazione Nazionale Venezia Giulia Dalmazia il Circolo Rastil Verde, col patrocinio del Comune e della Circoscrizione 5. E' di scena il Gruppo Corale Marco Garbin della Comunità Italiana Rovigno d'Istria diretto da Vlado Benussi. Al concerto interverrà Luigi Donorà, compositore e docente nel Conservatorio stesso, che dopo il successo riportato al Teatro Carlo Felice di Genova la cantata «L'urlo dall'abisso», ispirato allo sterminio degli istriani nelle foibe, prosegue il suo cammino artistico altri lavori già eseguiti o di prossima esecuzione: «Istrianitas» 28 agosto prossimo Parenzo), «Impressioni istriane per orchestra da camera» (presto ad Adria), e altro.

Il Luigi Donorà accompagnerà al pianoforte il soprano Alexandra Zabala nei suoi «Fiori de lata» in ciclo integrale e poi si unirà a Mario Calisi per eseguire 4 mani «Miniature istriane». **[l. o.]**

S. Maria di Casanova

Ritornano nuove tele e «stazioni» dentro l'abbazia

Oggi pomeriggio alle 18 si terrà nell'Abbazia **Maria Assunta di Casanova** - vicino a Carmagnola - la presentazione del restauro alcune tele, curato dall'Inner Torino Nord Ovest.

Si tratta delle stazioni VI e VII della Via Crucis e della tela di San Giovanni Battezzatore, opere del diciottesimo secolo di artisti diversi operanti presso Corte Sabauda. Il restauro, eseguito dal laboratorio Marello di Cocconato, completa tutta la serie dei grandi ovali Via Crucis.

Interverranno alla presentazione Claudio Bertolotto della Sovrintendenza ai Beni artistici e storici del Piemonte, e Giovanni Romano, docente di Storia dell'arte all'Università Torino. Seguirà un concerto d'organo, protagonista il maestro Massimo Nosetti. Per ulteriori informazioni, telefonare al numero 011/660.39.27.

MUSICA *dove*

a cura di Gabriele Ferraris

CLUB

Al «Gabrio» (via Revello 3) e afro con i romani nel Cemento e i torinesi Jambour. Alla Lega dei Furiosi (murazzi Cadorna) stasera i partenopei 24 Grana. Arrivano da Aosta Rudimenti e Superjack, le due band che suonano a «El Paso» (via Passo Buole 47) nella serata di presentazione del dossier «Tav-Baleno». All'«Onda Okkupata» (piazza d'Armi) festa per i tre anni d'occupazione con Dub e Scaramanga Posse. Inizio, in genere, dopo le 23.

ROCK

I Sushi sono «Reddocks» (via Valprato 68, ore 22,30). Al «Grand Canyon» (via Castelgomberto 154, 22) ci sono gli Showbiz; all'«Xo» (via Po 46, ore i Vietato Fumare; «Sacripante» (Alì Stura, via Circonvallazione 42, ore 22) i ; al «Bergamini» (Andrate, località Salarnia, ore 22) i Patelavax; per la rassegna rock dell'«Acqua Gaia» (Valdellatorre, via Givoletto 8, 21) stasera Kash, Volus Golia, 4 Musicanti di Brema, Phisical Graffiti; al «Peocio» di Trofarello (via Belvedere 31, ore 22) Shot Gun Formation; Athena al «4 Assi» di None (via Croce, 22). Oggi alle 18 Marmeo e Funky Free suonano da «Music&Video» a Rivoli (viale 24 Maggio 31/c). Revival «Sagoma» (Almese, via Roma 21,30) con Sonia e Paolo; pop con Fred Buscaglione jr. a «Tutti al fresco» (castello di San Giorio, ore 22).

Rhythm'n'blues «Mc Ryan's» (Moncalieri, strada Carignano 62, 22) con i Kalibro 7 e al «Robin Hood» (Robassomero, via Ciriè 9, ore 22) con gli ExOpi.

WORLD

Musica africana con gli Aurius Maal all'«Awale Club» di via De Marchi 11/b; interessante anche il Tam Tam Quartet guidato percussionista Vito Miccolis al «Friends» (corso 508/35, ore 22, dopo il concerto musica del dj Zorro).

La rassegna «Cantevali» propone stasera al padiglione de la Tour Perosa Argentina (ore 21,15) il duo formato da Silvio Peron e Gabriele Ferrero. Musica celtica con i Gelinverna «Cartoon's Valley» di Pinerolo (frazione Alpina, strada San Secondo 96, 21).

Musica con i Mamadi al «Garas de Mar» (corso Unione Sovietica 411, ore 22).

Carnastorie per le vie Settimo, oggi dalle 16 : sono i gruppi Felice&Celina e Stratta&Molari.

JAZZ

Il trio di Giacomo Aula è stasera a «Le Ginestre» (via Valprato 15, ore 22). Stamane il sassofonista Guido Scategni, noto per la sua attività di jazzista, Domenica Peyrani e Claudio Rebora, tiene una lezione concerto sulla musica del Barocco Novecento «Caffè Lari» (corso Vittorio 84, ore 10,15) nell'ambito rassegna «Demiourgos». Il duo Pratti-Dino Bosco «Route 66» (via Pellico 4, ore 22).

Il sassofonista Guido Scategni stamane tiene una lezione concerto al Caffè Lari in corso Vittorio

DOVE

TEATRO

E' in programma questa sera al Teatro Regio l'allestimento del dramma buffo in tre atti di Gaetano Donizetti «Don Pasquale» con Fabrizio Carminati e la regia di Ugo Gregoretti. Il sipario si alza alle 20,30.

PICCOLO

Il gruppo Phtheirein in scena questa sera al Piccolo Valdocco, via Salerno 22, lo spettacolo «L'allegro spirito», liberamente tratto dal testo di Coward «Blithe Spirit». S'inizia alle 20,45, i biglietti costano 12 mila.

CABARET

Si ride questa sera al Cab 41, via Fratelli Carle 41, con Alessandro Di Carlo in «Improvvisando». S'inizia alle 22,30

Ultima sera Giulia, San 42 bis, per Pisu in «Questione principio». Appuntamento alle 22.

«La s... campagnata di primavera» è il titolo spettacolo proposto da Pino Campagna al Caffè Ghersi, Tripoli 37. comincia alle ore 22,30.

Pippo Romano e «La Cricca del Ghigno» Caluso (via Vittorio Veneto 2) in «Cabarecital». La performance comincia alle 22,30, assistervi costa mila lire.

Gianluca Belardi è il protagonista del sabato sera all'insegna cabaret all'Arnold Pub Moncalieri (strada 7/4): alle 22,30 propone «Mamma son tanto felice».

M. DI

Due i film in cartellone oggi Massimo Due, via Montebello 8, nell'ambito della personale che il Museo Nazionale del Cinema dedica al trasgressivo regista americano Abel Ferrara: alle 16,30 e 20,30 viene proposto «China Girl», alle 18,30 e 22,30 «King of New York» Christopher Walken. I biglietti costano 7 mila lire.

GIAVENO

La rassegna «Tastar Corda» propone questa Chiesa dei Battù Giaveno il liutista rinascimentale Paul O'Dette. Propone pagine di Joan Ambrosio Dalza, Pietro Paolo Borrono, Newsidler, Dowland. S'inizia 21,30, i biglietti costano 15 mila lire.

PRONTO SANITA'. I giudizi e le lamentele dei pazienti

«All'ospedale chiediamo educazione e umanità»

«Perché ho dovuto temere la morte di mio marito vedendo un sacco con i suoi abiti?»

Ma [redacted] arrivano soltanto proteste
Al Mauriziano i pazienti si sono detti soddisfatti della gentilezza del personale

Nel mondo della Sanità diventata azienda l'obiettivo è l'ottimizzazione: miglior servizio con il minor dispendio di risorse - economiche e strutturali - possibili. Ma la realtà è diversa, la strada da percorrere [redacted] lunga. Il confronto pubblico privato non regge. L'impatto con il pronto soccorso, ad esempio: nelle segnalazioni [redacted]ei ricoverati agli Uffici relazioni [redacted] il pubblico, è uno dei temi scottanti. «Mi chiedo - dice ad esempio Mario S. - se non si possa dare un'imbiancata [redacted] muri scrostati. Quanto costi sostituire le barelle vecchie, [redacted] mettere sedie più comode in sala d'aspetto».

In questa nostra seconda puntata dedicata agli aspetti positivi e negativi degli ospedali torinesi, facciamo una panoramica sul Cto, sul Mauriziano, sul Giovanni Bosco, sul Martini e sul Maria Vittoria.

CTO. Nel quartier generale della traumatologia, due problemi ricorrenti: [redacted] richiesta di elettrificazione del portone d'ingresso («Per chi è in carrozzella può diventare una barriera insuperabile»), e la richiesta di convenzione con piscine private per [redacted] rieducazione di traumatizzati e disabili. I tempi d'attesa lunghi per [redacted] analisi sono un problema che fa infuriare anche al Cto, e poi ci sono diverse segnala[redacted]i di ricoverati che sostengono che il cibo «è spesso immangiabile: carne dura, porzioni fredde, poca varietà di frutta». Tra gli aspetti positivi, ringraziamenti [redacted] alcuni primari e infermiere per «l'affettuosa assistenza post-operatoria». Qualche lamentela, però, per «il viavai di sconosciuti nei reparti».

GIOVANNI BOSCO. Dall'inizio del '98 a oggi sono arrivate all'Urp [redacted] lettere. Come al Martini, numerosi i grazie: al personale del pronto soccorso di Medicina e Chirurgia, a quello di Nefrologia e dialisi, e al servizio di Chirurgia A. Nota stonata, però, la vicenda recente [redacted] una signora sessantenne, registrata ieri sul centralino «Pronto Sanità» della Stampa: «Tempo fa - racconta la nostra lettrice - hanno portato [redacted] colpito da infarto. Prima ancora di dirmi come stava, è arrivata un'infermiera con un sacco nero della spazzatura contenente i suoi vestiti. Mi [redacted] sentita mancare, ho creduto fosse morto. Per favore, un po' più di umanità».

Le segnalazioni negative, al Giovanni Bosco, riguardano soprattutto il personale del centralino: «Poco educato». Sotto [redacted] anche [redacted] pulizia, ma dall'ospedale dichiarano: «La situazione è in via di miglioramento poiché dal 1° aprile abbiamo sostituito la vecchia impresa [redacted] un'altra». Discorso a parte meritano le tante lamentele per i tempi d'attesa al centro prenotazioni. Se infatti l'utente [redacted] spesso spazientito dalle lungaggini, va detto che l'Asl 4 ha affisso in ospedale [redacted] nei poliambulatori un avviso che indica, accanto agli indirizzi dei centri di prenotazione ospedalieri e territoriali quali sono [redacted] fasce orario con minor attesa da sopportare.

[redacted] Nella hit-parade delle lamentele c'è il divieto di fumare non rispettato. «Anche da parte dei medici», sottolineano diverse lettere all'Urp. Inutili i cartelli appesi un po' ovunque, al Martini. In testa all'elenco degli elogi, invece, spiccano i ringraziamenti al personale di Ortopedia. La difficoltà di prenotare una mammografia (3 mesi d'attesa) è tra i principali crucci nel «libro nero», seguita a ruota dalla «richiesta di pagamento di ticket non dovuti», dai «pasti freddi [redacted] insufficienti» e [redacted] «informazioni non corrette fornite dal personale». Da segnalare, come elemento positivo, il contributo del volontariato in pronto soccorso: un rappresentante dell'Avo vigila sugli ingressi.

MARIA VITTORIA. Telegrafica la relazione fornita dall'Asl 3, che non consente una panoramica precisa su che [redacted] va e che cosa no. «Il volume dell'attività da [redacted] '97 a marzo '98 - dice semplicemente il comunicato, dopo una lunga premessa sul significato degli Urp - è di circa 2600 telefonate di vario contenuto (170 segnalazioni di disservizi e richieste di informazioni), più 40 reclami scritti e sei attestati di lode».

[redacted] Promosso [redacted] la [redacted] dia dell'8. Così, almeno, dice l'esito [redacted] una [redacted] indagine interna che ha coinvolto anonimamente 400 ricoverati. Alla domanda: «Come giudicate il comportamento del personale, i reparti e il cibo?», la maggior parte delle risposte sono positive. Ma [redacted] mancano le magagne. Ad esempio: l'addetto all'Urp è uno solo (ma dal '93 ci sono buche delle lettere verdi nelle quali chiunque può infilare una segnalazione o un consiglio), ci [redacted] lamentele per personale scortese allo sportello, per medici [redacted] infermieri che fumano in reparto, per il centralino prenotazioni impossibile da contattare, e per la scarsa igiene in alcuni reparti.

Va detto, [redacted] proposito del Mauriziano, che in questi giorni gli infermieri sono in rivolta: «Siamo sottoposti a estenuanti ritmi di lavoro, con straordinari non pagati», dicono.

Marco Accossato

(2, fine - La precedente puntata è stata pubblicata [redacted] 14 maggio)

IL WEEKEND

LA SITUAZIONE
Molto complesso [redacted] presenta il quadro meteorologico sull'Europa, in funzione della depressione sul golfo libico. Questa, nel suo lento movimento verso il mar Egeo, continua a richiamare aria fresca dalla Russia. Si prevede ancora instabilità con nuvolosità diffusa intervallata da schiarite e temporali.

DOMANI SU [redacted] D'AOSTA

■ [redacted] Condizioni di variabilità con schiarite ed annuvolamenti. Possibili temporali pomeridiani sui rilievi. Temperature in ribasso. [redacted] deboli da Est.
■ VALLI CHISONE, SUSA, LANZO, CANAVESE. Variabilmente nuvoloso con incremento della nuvolosità pomeridiana accompagnata da possibili piovaschi. Temperature in calo. Venti deboli di brezza.
■ VALLE D'AOSTA, OSSOLA. Nuvolosità variabile con addensamenti pomeridiani sui rilievi dove saranno possibili deboli precipitazioni. Venti deboli di brezza lungo le valli. Temperature stazionarie.

■ RIVIERA DI LEVANTE (Genova - La Spezia). Generalmente soleggiato lungo le coste con possibile incremento della nuvolosità cumuliforme lungo i rilievi con rischio di brevi temporali serali. Mare calmo.
■ RIVIERA DI PONENTE (Savona-Imperia). Cielo soleggiato con probabile graduale velatura pomeridiana con possibili isolati piovaschi nelle zone interne. Mari calmi. Temperatura nella media stagionale.

■ TORINESE. Una parziale velatura del cielo potrebbe essere accompagnata [redacted] addensamenti nuvolosi più consistenti a ridosso [redacted] rilievi con possibili precipitazioni. Temperature massime tra 21° e 25°.
■ LANGHE E MONFERRATO. Cielo variabilmente coperto da nubi stratiformi intervallato da schiarite. Debole intensificazione della nuvolosità pomeridiana con deboli precipitazioni. Venti deboli [redacted] Est.
■ LAGHI. Nuvolosità variabile [redacted] schiarite alternata da addensamenti sui rilievi. Possibili deboli precipitazioni serali. Temperature stazionarie nella media. Venti deboli di brezza.

TENDENZA PER INIZIO SETTIMANA
L'influenza della depressione africana, spostatasi tra mar Egeo e Romania, continuerà a far affluire aria fresca dal Nord Europa, con generale instabilità specie sui rilievi e durante le ore pomeridiane. Temperature in calo. Venti deboli. Mari calmi o poco mossi.

(A cura di **Giorgio Mietti**)

BOLLETTINO [redacted]

Sabato 16 Maggio

[redacted]
su Piemonte e Valle d'Aosta, cielo poco nuvoloso con addensamenti pomeridiani sui rilievi [redacted] a precipitazioni. Visibilità: buona. Temperatura: stazionaria. Venti: moderati [redacted] Nord, [redacted] durante i temporali.

[redacted]
TEMPERATURE IN CITTA'

MASSIMA	23,9
MINIMA	12,5
UMIDITA' (ore 14)	50%

[redacted]

FINO ALLE ORE 19	48,5 mm
TOTALE DI QUESTO MESE	75,8 mm
MEDIA (1913-1994)	128,4

Osservatorio Meteo Piazza d'Armi

[redacted]O DI [redacted]URE

MASSIMA	24,6	MINIMA	14,5
PRESSIONE (ore 20)			1009 hPa

RECORD del mese ultimi 50 anni

MASSIMA	32	26 maggio 1953
MINIMA	3,5	23 maggio 1987

UN ANNO FA

MASSIMA	27,9	MINIMA	12,5

OGGI
IL SOLE: sorge alle ore 5 e 59 minuti; [redacted] ore 20 e 53 minuti.
LA LUNA: si leva alle ore 0 e 18 minuti; cala alle ore 10.

Primo quarto 3 maggio ore 12
Luna piena 11 maggio ore 16
Ultimo quarto 19 maggio ore 7
Luna [redacted] 25 maggio ore 22

MERCURIO: ci appare 280 volte più piccolo della Luna.
VENERE: riconoscibile come la stella brillante che appare tra le luci dell'alba.
MARTE: è così vicino [redacted] Sole che si può dire che sorga e tramonti assieme!
[redacted] brilla, di tonalità giallastra, 48 volte più intensamente della [redacted].
[redacted] si sposta tra le stelle dei Pesci di 1° ogni 9 giorni.
[redacted] per questa notte è prevista la massima attività delle meteore appartenenti allo sciame delle Alfa Scorpionidi.

I SERVIZI

SALUTE
Guardia medica. Gratuito notturno tel. 57.47; Croce rossa, servizio generico e pediatrico, ore 8-24, a pagamento tel. 24.45.411; Croce verde Servizio pediatrico a pagamento tel. 56.21.606-54.90.00; **Centro antiveleni** tel. 663.76.37; **Pronto soccorso dentistico,** Molinette, (20-23). **Guardia ostetrica** S. Anna tel. 313.44.44; [redacted] Vittoria, 43.93.111. Mauriziano 50.801. **Pronto farmaci** 167-90.66.22.
[redacted]
Ambulanze e Socc. urgente tel. 118; **C. Rossa** tel. 244.5411; **C. Verde** tel. 54.90.00; **B. Bianca** tel. 317.71.27; **C. Rosa** tel. 433.66.03. **C. Gialla** tel. 783.425.
NUMERI UTILI
Vigili del Fuoco tel. 115; [redacted] 112, sede [redacted] 55.191; **Polizia** tel. 113, Questura centrale tel. 55.881; **Prefettura** tel. 55.891; **Vigili urbani** tel. 460.60.60; [redacted] stradale tel. 55.401; **Corpo Forestale incendi** boschivi tel. 1678/07.091; **Poste e Telegrafi** tel. 160, Aferi 10 dom./fest. 8,30-19. **Municipio** tel. 442.11.11; **Certificati a domicilio:** prenotazioni tel. 436.01.66; informazioni documenti tel. 442.51.04; **Telefono Viola** (funerali) tel. 436.77.00; **Centro [illegible]** tel. 262.12.16; **Soccorso stradale Aci** tel. 116; **Europ** [redacted] tel. 53.06.55; -**Aim** 167.019152; **Aeroporto** [redacted] 56.76.361; **Sadi** tel. 167.217.216.
[redacted]
Adisco tel. 313.47.16; **Aima** (Alzheimer) tel. 63.35.328; **Alcolisti in trattamento** tel. 812.37.49; **Ass. Vol. Ospedalieri** tel. 319.89.18 / 318.76.34; **Ass. G. Adelina contro la malasanità,** tel. 0360-55.41.20; **C. Cardiopatici,** tel. 43.64.873; **Epi '76** (epilessia), tel. 533.496; **Fed. Sportiva Disabili,** tel. 52.11.261; **Tel. Azzurro** tel. 051 48.10.48; **Tel. Azzurro emer. bambini** tel. 19.696; **Tel. amico** tel. 319.52.52; **Stranieri Caritas,** tel. 53.39.62; **La Tenda** (stranieri) tel. 56.22.165; **Bartolomeo & C.** tel. 53.48.54; **Sermig** tel. 436.85.66; **Amnesty Int.** tel. 817.05.30; **Informagay** tel. 43.65.000; **Gruppo Abele** tel. 814.27.11; **Agedo** (Assistenza genitori di omos.) tel. 521.11.16; **Aglce** (epilessia) tel. 31.60.623; **Anapaca** (cancro) tel. 436.03.52; **Telesoccorso** tel. 341.144; **Lotta AIDS** tel. 43.61.043; **Gruppo AIDS** tel. 43.64.749; **Città** [redacted] tel. [redacted]; [redacted] tel. 415.63.26. **S.O.S. donna** (abbandono neonati) tel. 167-231.310; **S.O.S. Vita** tel. 1678-13.000; **Tel. Rosa** tel. 530.666; **Serv. emerg. sociali** lun-mer-ven pom. e mar-gio-sab mat. tel. 436.60.13; **Telesoclor** (anziani) tel. 167-23.12.92; **Filo d'Argento** tel. 1678-68.116. **Fon. Osteoporosi Piemonte** tel. 663.63.52 ore 8,30-12,30. [redacted] (tossicod.) tel. 898.09.63. **Ass. La Pabiuvelle** (tossicod.) tel. [redacted]

C'è [redacted] modo più delicato per rafforzare le difese del vostro organismo.

Nuovo Probiotic Defilé.
Yogurt e latte con fermenti probiotici.

Potenti come un destro-sinistro, Acidofilo e Bifido, i fermenti lattici vivi dei nuovi Probiotic Defilé, aiutano il vostro organismo. [redacted] lo fanno in modo delicato. Infatti i fermenti, raggiungendo ancora vivi e [redacted] flora intestinale, la proteggono dai batteri nocivi e danno una [redacted] all'intestino, rafforzando le difese naturali. I [redacted] yogurt Probiotic Defilé, dal sapore delizioso e disponibili nei gusti mela, fragola e bianco, [redacted] dal latte fresco piemontese. E [redacted] campioni di bontà. Anche Probiotic [redacted] vi premia con i pratici contenitori GranDuo di Guzzini.

Centrale [redacted]
[redacted] noi la qualità [redacted] centrale.

Aut.Min. N. 6/[redacted]77/98. Scade il 15/10/[redacted]

I pellegrini per la Sindone superano quota 800 mila

Duecento nomadi in Duomo «Noi siamo tutti credenti»

Zingari in pellegrinaggio alla Sindone. Si sono presentati ieri alle 10 ai cancelli di ingresso ai Giardini Reali. Erano poco più di 200, accompagnati da Fredo Olivero del servizio Migranti della diocesi di Torino, e da don Renato Rosso, missionario della diocesi di Alba in Bangladesh, religioso che ha dedicato tutta la vita ai nomadi. Una visita prenotata da tempo, alla quale hanno partecipato nomadi di etnia Rom e Sinti, cattolici e musulmani, provenienti da Torino e provincia, da Asti e da Cuneo. Per tutti è stato un momento di profonda commozione. Adulti e bambini, uomini e donne, si sono fermati in preghiera e meditazione davanti al sudario che secondo la tradizione avvolse il corpo di Gesù. Poi, all'uscita dal Duomo, si sono ritrovati in piazza Castello a parlare e discutere della Sindone. «Più volte è stato detto che furono gli zingari a crocifiggere Gesù - hanno detto alcune donne Rom -. E' la più grossa falsità che sia mai stata detta sul nostro conto. Noi siamo povera gente e siamo tutti credenti. Questa è una leggenda che va sfatata».

Intanto si fanno i calcoli sulle presenze e visitatori in Duomo. Nei primi 27 giorni di Ostensione si sono raccolti in preghiera davanti al lenzuolo funebre 827 mila pellegrini giunti da ogni parte del mondo. Solo ieri i fedeli entrati in Duomo sono stati più di 34 mila.

Tra gli zingari c'erano Rom, Sinti e anche musulmani Li ha accompagnati Fredo Olivero del Servizio Migranti del Comune

Oggi sono previste 52 mila presenze; più meno lo stesso numero è calcolato per la giornata di domenica.

Continuano a lievitare anche le prenotazioni. Ieri sera sono state conteggiate oltre un milione e 700 mila richieste complessive. «Siamo sulla buona strada - dicono gli organizzatori - per superare abbondantemente i milioni di presenze».

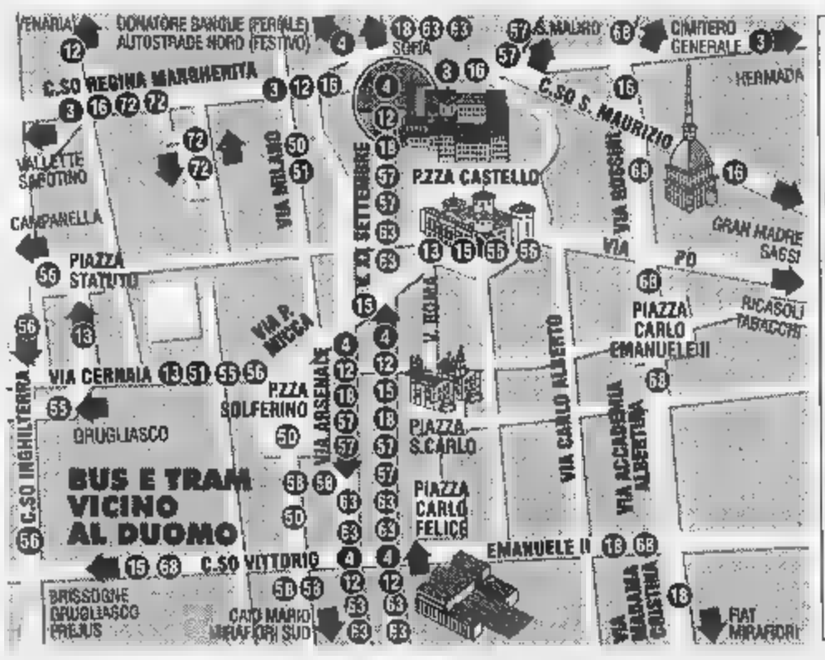

GIORNI ALLA CHIUSURA:	-29
TOTALE VISITATORI GIOVEDI' 14:	39.212
ALLE ORE 18 DI ERANO PASSATI IN DUOMO:	34.044
TOTALE PRENOTAZIONI:	1.737.809
SABATO 16:	(ore7-9 e 19-20)
DOMENICA 17:	363
LUNEDI' 18:	14.663

- Le fasce orarie più libere sono le prime del mattino.
- Sono praticamente assenti i posti disponibili per tutti i sabati e le domeniche.

Oltre che al 167/329329 e sulla pagina web **www.sindone.regione.piemonte.it** si può fissare la visita presso i chioschi di prenotazione immediata in piazza Castello, ai Giardini Reali e in Lungo Dora Firenze o nei parcheggi esterni Atm (Stadio Delle Alpi, c.so Giulio Cesare angolo C.so Vercelli, Piazzale Caio Mario e C.so Regina angolo C.so Lecce) tutti i giorni dalle ore 7 alle 19.

MOSTRE E MUSEI

MUSEO DELLA SINDONE. Via San Domenico 28. Tutti i giorni, 9-21. L. 10 mila.
DELLA VERONICA. Alla basilica di Maria Ausiliatrice, via Maria Ausiliatrice 32, tutti i giorni 9-12 e 15-18. Gratuita.
«La Sindone nei secoli, nella collezione di Umberto a Palazzo Barolo, via delle Orfane 7. Tutti i giorni 10-19. Lire 8 mila
«L'immagine rivelata 1896». All'Archivio di Stato, piazza Castello 209. Tutti i giorni 10-19, giovedì 10-22. Lire 6 mila.
«Immagini della Sindone nella Biblioteca Reale di Torino». In piazza Castello 191 (martedì, giovedì, venerdì e sabato dalle 8,30 alle 13,30; lunedì e mercoledì fino alle 17,45. Gratuito.
PALAZZO «Sacrarium apostolicum». A Palazzo Accorsi, via Po 55. Tutti i giorni 9-19, giovedì 9-22. Lire 8 mila.
BASILICA SANTI «Le monete del tempo di Gesù», in via Milano 20. Tutti i giorni dalle 9 alle 18. Gratuita.
«Misterium Fascinosum et Tremendum». A Palazzo Bricherasio, via Lagrange 20, tutti i giorni 10-19 (lunedì 14-19). L. 8 mila.
SEMINARIO. «Le piaghe di Gesù, le piaghe del lavoro». Nel Seminario, via XX Settembre 83, tutti i giorni 9-21. Gratuita.

LE FARMACIE

TURNO. Orario 7-19,30
Atrio stazione Porta Nuova
Orario 9-19,30 (12,30-15 battenti chiusi): si, S. Mauro 179; via Garibaldi 26; via Frejus 41; via A. di Bernezzo 134; via S. Secondo 46; via Rivalta 56/D; via Tunisi 99; via Giolitti 7/C; R. Parco 36 bis; via Foligno 69; Orbassano 216; corso Maroncelli 28; corso G. Cesare 118; corso U. Sovietica
NOTTE (19,30-9)
via Nizza 65, piazza Massaua 1, Belgio 151/B, via Sacchi 4.
Venaria, via Leonardo da Vinci 50 (Portici) aperta tutto l'anno festivi compresi.

& CAVALLI I NOSTRI FAVORITI

E' la prima serata di corse del 1998: parte il trotto in notturno, con inizio alle 20,55. Vinovo cambia così i suoi colori e cambia anche il pubblico. una platea di appassionati, più o meno tecnicamente ferrati, si passa ad una platea di giovani, coppiette, di compagnie a caccia di una serata davvero un po' diversa. l'ippodromo, sotto le luci, lascia un po' i panni del tempio del gioco per assumere quelli di un locale spettacolo, con ristorante panoramico, tavola calda, saloni di intrattenimento.

Tecnicamente la serata poggia su un miglio per anziani, posto proprio in apertura: Serena Jet (con Edy Gubellini) pare la migliore, favorita anche numero. Primo antagonista va considerato Taddeo, «Louisiana» Marco Smorgon, mentre a buoni livelli dovrebbe esprimersi anche milanese Susy di Sav.

Ottimo il quartè (in programma a mezzanotte) con quattordici partenti pronostico confuso. Teresa Donlisa ha forse i titoli migliori, ma numero pessimo. Tristano di Sav e Tua Fra sono i rincalzi più accreditati. Poi, per eventuali sistemi, si può scegliare a piacere, magari ricerca di una combinazione da molti milioni.

1ª CORSA 1. Serena Jet, 2. Susy di Sav, 3. Taddeo, 4. Tresor di Rosa, 5. Ryans Lady.
NOSTRI FAVORITI: Serena Jet, Taddeo, Susy di Sav.

2ª CORSA 1. Vars del Pri, 2 Vaga di Mar, 3. Vapore, 4. Vouch, 5. Vanity Volo, 6. Vispella, 7. Verus del Rio.
NOSTRI FAVORITI: Vaga di Mar, Vouch, Vars Pri

3ª CORSA 1. Ulis Code, 2. Uzep, 3. Usola di Casei, 4. Ulk Mac, 5. Upshot Sport, 6. Unieco Donlisa.
NOSTRI FAVORITI: Unieco Donlisa, Ulis Code, Uzep.

4ª CORSA 1. Superlexas, 2. Ticino, 3. Raso Rosso Bru, 4. Tovel Om, 5. Perseo Ami, 6. Thelma, 7. Tahan di Casei, 8 Tremestieri, 9. Peloz.
NOSTRI FAVORITI: Tovel Om, Tremestieri, Perseo Ami.

5ª CORSA 1. Unison Roc, 2. Ukram, 3. Udò di Civa, 4. Utsie Donlisa, 5. Uber Roc, 6. Udevio Gig, 7 Ubrus Aa, 8. Un Type Chic Ec.
NOSTRI FAVORITI: Udò Civa, Unison Roc, Utsie Donlisa.

6ª CORSA 1. Vincler, 2. Viggurt, 3. Verace, 4 Valusta di Re, 5. Viscur, 6. Vicario da Casal, 7. Venusia Domar, 8. Vasia Balilla, 9. Vinsor Cr. 10 Varo Camer, 11. Vessilo Max. 12. Vabilo Font, 13. Vamos Mgb, 14. Vio Jet.
NOSTRI FAVORITI: Venusia Domar, Vamos Mgb, Vabilo Font

7ª CORSA 1. Sloppy Jo, 2. Sansaussy, 3. Shoshone, 4. Speed Up, 5. Tiepolo di Mar, 6. Tiffany, 7. Recile Card, 8. Safari Bi.
NOSTRI FAVORITI: Safari Bi, Recile Card, Shoshone.

8ª CORSA **Quarté.** 1. Raska, 2 Rainbow Oak, 3. Trixi Fra, 4. Robross, 5 Tristano di Re, 6. Tua Fra, 7. Tanto Più, 8. Orco di Poggio, 9. Nesso, 10. Teresa Donlisa, 11. , 12. Thor di Celle, 13. Tiocè, 14. Olao.
FAVORITI: Teresa Donlisa, Tristano di Re, Tua Fra, Thor di Celle.

SE SCEGLIETE UNA ALFA ROMEO USATA, E' TUTTO COMPRESO NEL PREZZO.

Usato Alfa Romeo. Il grande valore di sempre a condizioni irripetibili. Come avviene? Con Opzione Usato è molto facile. Versate subito un anticipo sulla base della quotazione di Quattroruote, in seguito 11 quote mensili e dopo un anno sarete liberi di scegliere: effettuare il versamento finale oppure passare ad un'altra Alfa Romeo, nuova o usata, con la certezza di un prezzo di riacquisto predefinito (il 60% del prezzo di acquisto se la vostra vettura è in normali condizioni d'uso). Cosa vi offre? Un anno di garanzia, il passaggio di proprietà, il bollo, tagliando al 6° mese (esclusi i materiali di consumo) e un check-up entro il 12° mese. Tutto compreso nel prezzo. Sembra incredibile? Venite dai Concessionari Alfa Romeo.

*Esempio di acquisto **Opzione Usato**: Prezzo vettura **L. 12.000.000** • Primo versamento (40%) **L. 4.800.000** • 11 quote da **L. 218.182** • Ultimo versamento (40%) **L. 4.800.000** • Spese gestione pratica **L. 250.000** • T.A.N. **0%** • T.A.E.G. **4,28%** • Prezzo minimo di riacquisto in caso di una Alfa Romeo usata (60%) **L. 7.200.000** • Salvo approvazione Sava. Per ulteriori informazioni sui tassi e sulle condizioni praticate da Sava, consultare i fogli analitici pubblicati a termini di legge. **L'offerta è valida fino al 30/6/98 per vetture a benzina immatricolate a partire dal '92 e diesel a partire dal '93. Non è cumulabile con altre in corso.

ARCAR MONCALIERI (TO) - Via Martiri della Libertà, 11 - Tel. (011) 6407272
Show-room: MONCALIERI (TO) - Via Mancenisio, 3 - Tel. (011) 6058111
Show-room: PINO TORINESE (TO) - Strada Chieri, 67 - Tel. (011) 8112044

BOZZALLA S. SECONDO DI (TO) - Via Val Pellice, 16
Tel. (0121) 500444

CAR SAM LONGO CHIVASSO (TO) - Strada Torino, 161 - Tel. (011) 9100810
Show-room: SETTIMO T.SE - Via Schioppetelli, 3 - Tel. (011) 8005693
VENARIA (TO) - Via Druento, 92 - Tel. (011) 4550121

MI.TO. TORINO - Corso Turati, 63 - Tel. (011) 3193993

S.E.A. BUROLO D'IVREA (TO) - S.S. 228 per Vivesone, 41 - Tel. (0125) 57585
RIVAROLO CANAVESE (TO) - C.so Re Arduino, 69 - Tel. (0124) 25603

SOGEA TORINO - Corso Siracusa, 40 - Tel. (011) 3299333
COLLEGNO - Corso Francia, 332 - Tel. (011) 4055000

[redacted]

AUDITORIUM RAI - ACCADEMIA CORALE STEFANO TEMPIA: Martedì [redacted] maggio 1998 alle ore 21 avrà luogo l'11° concerto della stagione 1997/98. In programma Concerto degli allievi dei corsi di orientamento musicale dell'Accademia Stefano Tempia. Direttore Michele Frezza. Biglietto ordinario L. 20.000.

RITROVI

AMBRA Teatro: [redacted] Camerana 11, tel. 210.985-535.[redacted]. Samara show - Tutti i giorni spettacoli hard [redacted] vivo con le più [redacted] e giovani pornostar ore 17,30.

AMERICA: [redacted] và forte con [redacted] Ok Band.

BEVERLY HILLS: Santhià. Il salotto del liscio 0161/935.243. Questa [redacted] ca Pastore e la sua orchestra spettacolo e a mezzanotte spaghettata omaggio per tutti. Giovedì 21 Vanna Isaia e la sua band.

CHALET DEL VALENTINO: 668.97.77. Gio. 21 ore 21 riapertura, ingresso libero.

CLUB [redacted] Oggi danze 15,30 e 21,00 by Rocky [redacted] i suoi solisti.

DUE [redacted] **DANZE:** San Gillio, tel. 011/968.19.78-984.02.93. Questa sera ore 21,00 orch. Gianni Sommo.

DU PARC: 521.52.75. Ore 21 Teorema. Prossima apertura terrazza estiva.

FEMINABAR: Via Pomba 7 To, tel. 812.73.95. Oggi show dal vivo con le eccitanti eroticstars Kristine Klaus Michelle Oté Nicol. Novità table dance serv. eiccitante orario spett. 17,45 - 23,45.

FRENZY: Ivrea. Liscio orch. Valentini.

GARDEN: 660.34.43. Ore 15-21 è l'ora della scolta Gribaudo Erina.

LA LUCCIOLA: Corso Taranto [redacted], tel. 200.097. 15-21 G. Romeo.

LE ROI: Ore 21 Dopo 70 anni il divertimento continua.

MITHO DANCING: Ore 21 [redacted]. Toni D'Aloia. Piobesi Torinese tel. 965.78.92.

PATIO+INVIDIA: 661.46.41. Ore 22.30.

PIPER: Liscio Club Vigone tel. [redacted]1/980.14.02. Ore 21 orchestra Ennio Chendi.

TANGO SALA [redacted]: Sera ore 21-1,30.

MINICABARET: Tel. 613.660. Venerdì e sabato Renzo Gallo e i Vocalmen.

GALLERIE E MUSEI

[redacted] **CLUB:** 836.331. Intagli & morsure.

ARTE 80: Savigliano (CN) tel. 0172/712.922. Daniela Fissore opere uniche (maggio/giugno). Feriali 10/12-16/19 festivi 16/19.

DAVICO: Renato Balsamo.

DEL CENASCO: 845.247. Marco Gas.

DEL PONTE: Susa. Rocco Forgione.

FOGLIATO: Anna Ferrari.

GALLERIA ABACO: Via Vanchiglia 6. Espone Casetta Annita sino al 22 maggio 98.

LE[redacted]**NI:** Nella Marchesini.

PIRRA: Giulio Da Milano [redacted] acquarelli e pastelli dal 1930 al 1980.

ASSOCIAZIONE PIEMONTESE GALLERIE ARTE MODERNA

ACCADEMIA: Ruggeri inaugurazione ore 18. Tel. 865.408.

AVERSA: Tel. 532.662. G. B. Quadrone, inedito.

BERMAN: Cesare Gheduzzi.

BERMAN: Carlo Jacono tempere 30 anni di copertine "Gialli Mondadori".

CARLINA: Personale di G. Soffiantino.

MICRO': Romano Campagnoli.

NARCISO: Sculture di Floriano Bodini.

LE TV PRIVATE

[redacted]STAR
8,25 Dalle nove [redacted] cinque; 8,55 Le rocambolesche avventure di Robin Hood; 12 Musica insieme; 15 TG 9; 19,10 Sirenetta fra noi; 19,35 Patapunfete; 20 TG 9; 20,30 **Rooster**, film; 22,30 Dalle nove alle cinque.

TELECUPOLE - CINQUESTELLE
12 Il Paese di Cuccagna; 12,30 A gentile richiesta; 14 Pomeriggio insieme; 19,30 TG4 Informazione; 20 Obbiettivo agricoltura; 20,30 **Film**; 22,30 TG4 Informazione; 23 Spettacolo di Varietà.

[redacted]
9,35 Spazio mattina; 10,35 Torino express; 12,05 Spazio mattina; 13 T.S.I. Telegiornale; 15,30 Reporter; 17 Shaker; 18,20 Documentario Svizzera; 20,50 T.S.I. Telegiornale sera; 21,35 Torino express.

TELECITY
8 City Hunter; 8,25 Vacanze [redacted] per l'uso; 12,30 [redacted] 7; 14,45 Vacanze istruzioni per l'uso; 15 Backstage; 17,30 **Strana coppia**, [redacted]; 19 TG7; 19,30 Ken il guerriero; 20 Arrivano i vostri; 20,10 City Hunter; 20,40 **Flashback**, film; 22,30 **Carabinieri si nasce**, film.

VIDEOGRUPPO
8 Cartoonslli; 9 The box; 12 Fun tv Week end; 12 Grandangolo; 14 Il lotto e vincerò; 15 The box; 18 Primo piano; 19 Fun tv week end; 19,30 Primo piano; 20 Cartoons; 20,30 Videonotizie; 21 F.B.I.; 22 Primo piano; 22,30 Videonotizie.

PRIMANTENNA
8,30 Cartoni; 9 Flipyknews; 9,30 Q.G.G. cinema; 10 Io mangio, tu mangi; 11 Pallanuoto news; 12,15 Incontro con l'arte; 12,45 TG Flash - 1a edizione; 14 TG Flash - 2a edizione; 14,30 Aggiudicato a..; 19,30 TG Sera; 21 Questo grande grande cinema; 21,20 La grande ippica; 21,30 Pallanuoto news; 22 Supersix motori; 22,30 TG Magazine; 22,45 A tutto campo.

[redacted] RETE TV
8,40 Gume Watch; 12 A l'ostu del marcà; 14,30 A spasso con internet; 19 Match music machine; 19,30 TG4; 20 La terra e il sole; 21 Il trovatore; 23,30 Electric blue.

TELETIME
8,30 TG Time; 12,15 Romagna mia; 13,30 Time sette; 14 Una [redacted] per amica; 17,10 Mundial; [redacted],20 Time sette; 20,30 Golmania; 22,20 Time sette.

QUINTA RETE
8 **Film**; 10 Novela; 10,30 **Film**; 11,30 Mezzogiorno in musica; 12,10 TG Nazionale; 13 Oroscopo; 13,09 Corsa Iris; 13,30 Film; 14,30 Musicale; 15,30 Documentario; 16 Telefilm ragazzi; 17 Musicalmente tu; 17,30 Cartoni; 18,15 Match music; 18,45 Antenna verde; 19,15 Cartoni; 19,40 TG Nazionale; 20,05 Corsa Iris; 20,30 [redacted] **cognata**, film; 22,30 TG; 22,45 Corsa Iris.

[redacted] TV
18,30 Tape [redacted]; 1[redacted] Hot Wheels; 20 Solo moto; 20,15 TG Generation; [redacted],30 **Vivere o morire**, film; [redacted],30 Copertina.

[redacted]
19,30 Telegiornale; 20 Matrimonio proibito; 20,40 Attraverso l'Italia; [redacted],10 Tennis-Tavolo; 22,30 Telegiornale.

SESTA RETE
12,30 Film; 13,30 Cartoni; 19 Musicale; 19,30 Cartoni; 20 Cartomanzia; 20,30 Casa Mosca; 23,15 Film.

G.R.P.
8 **Un colpo di pistola**, film; 13 Grand'angolo; 13,30 **Pagine di città**; 13,45 Vivere Torino; 14,50 Andiamo [redacted] cinema; [redacted] Motori Italia; 16 **Film**; 19,35 Pagine di città; 19,45 Monitor settimana; 20,05 Obbiettivo Torino; 20,20 Week end al cinema; 20,30 Golmania; 21,30 Motori Italia; 22 Questo grande grande cinema; 22,20 Vivere Torino.

RETE 7
8,30 Informasette/oroscopo; 8,45 Junior tv; 11,45 Emisfero sud; 12,45 Informasette/oroscopo; 13 **Film**; 14 J-Day; 14,12 Dragonball; 14,40 J-Sport; 14,50 Kicko; 15,18 [redacted] line; 15,25 Mega movie magic; 16 Leggenda del vento del nord; 16,20 Mito; 16,50 Charlie [redacted] Snoopy; 17,20 Blinky [redacted] 17,50 J-Day; 19,55 Informasette; 20,10 [redacted] dell'occulto; 20,40 **Fuga senza scampo**, film; 23 Hotel Paradiso.

TELESU[redacted]
8,45 Golmania; 9,45 **Navigator**, film; 12,30 L'udienza di Giovanni Paolo II; 13 Terra nostra; 13,30 Alimentazione e salute; 14 Cartoni; 16,30 Due onesti fuorilegge; 17,30 Il prezzo del potere; 18,30 Cartoni; 19 Sotto il campanile; 19,15 Il giorno del Signore - Commento al Vangelo; 19,30 Il regionale; 20 TG 2000; 20,10 Cartoni; 20,45 **La più grande corrida**, film; 22,30 Mundial; 23 Il regionale.

[redacted]
9 Golmania; 9,45 **Navigator**, film; 12 Obbiettivo sport; 12,30 L'udienza di Giovanni Paolo II; 13 Terra nostra; 13,30 Alimentazione e salute; 14 Telegiornale locale; 16,30 Due onesti fuorilegge; 17,30 Il prezzo del potere; 18,30 Cartoni; 19 Sotto il campanile; 19,15 Il giorno del Signore; 19,30 Il regionale; 20 TG 2000; 20,10 Puzzle; 20,45 **La più grande corrida**, film; 22,30 Mundial; 23 Il regionale; 23,20 Appuntamento con.

[redacted] 21
19 Telegiornale; 19,30 Happy Family; 20,25 Vicino alla gente; 20,30 Le pazze storie di Dick Van Dike; 23,30 Telegiornale.

[redacted] ALPI
11 **Film**; 12,40 Alpi time; 19 Alpi time; 20,30 Calcio e dintorni; 21,15 Le città del vino; [redacted] Alpi time.

TELESTUDIO
8 La signora in rosa; 8,30 Documentario; 9 Fuoridaldenti; 11 Film; [redacted] Cartoni; 12,30 Un po' di auguri; 13,15 Piazza Montecitorio; 13,45 Corsa Iris; 14 Andiamo al cinema; 14,15 La signora in rosa; 14,45 Documentario; 15,45 Cinema Piemonte; 16 Rivediamoli insieme; 18 Cartoni; 18,30 Piazza Montecitorio; 19 TG; 19,30 Sprint; 20 Oroscopo; 20,15 Andiamo al cinema; 20,30 Corsa Iris; 20,45 **Triplo gioco**, film; 22,45 Oroscopo; [redacted] TG.

VIDEONORD
8 JTV; 10,15 **Film**; 12 JTV; 14,15 **Film**; 15 Golmania; 16,30 **Film**; 18 JTV; 20 No sleep; 20,30 **Nove ore per Rama**, film; 22,10 Telegiornale/Oroscopo; 23,15 Golmania.

● Eventuali errori e variazioni nei programmi sono causati dalla non tempestiva comunicazione delle emittenti.

ERBA

AMBRA

EMPIRE

LUX FARO

ARLECCHINO

A TUTTA FORZA VERSO LA PAURA

CAPITOL ETOILE

CHE CINEMA, AL CINEMA!

LUNEDÌ tuttosoldi
MERCOLEDÌ tuttoscienze
GIOVEDÌ tuttolibri

I supplementi de LA [redacted]
Una settimana ricca di tutto.

AMBROSIO - FIAMMA
REPOSI 1 2 3 4 DIGITAL dts SOUND
MULT[redacted]

CRISTALLO DIGITAL dts SOUND
E' PICCOLISSIMO, FURBISSIMO, DIVERTENTISSIMO
Un Topolino Sotto Sfratto

AMBROSIO IDEAL DIGITAL dts SOUND
Un codice inaccessibile un agente inafferrabile

REPOSI 1 2 3 4 MULTISALA DIGITAL dts SOUND E CIAK DIGITAL dts SOUND

Negli ultimi 15 minuti non potrete uscire dalla sala perché rimarrete inchiodati alla poltrona

NAZIONALE

DORIA

TORNA L'EROE DELLA "PALLOTTOLA SPUNTATA" NEI PANNI DEL SIMPATICO [redacted] DISTRATTO PERSONAGGIO DEI CARTOON

eliseo

AMBROSIO E OLIMPIA

E' INDIZIATO PER UN TERRIFICANTE MISTERO.
LA POLIZIA E' SULLE [redacted] TRACCE...
MA ANCHE L'ASSASSINO

TRAME

A cura di CRISTINA CACCIA

[redacted] Animazione. Tra [redacted] Pietroburgo e Parigi dopo la caduta degli zar, il cartone narra [redacted] Anastasia, scampata al massacro dei Romanov. [Empire]

APRILE. Autore. L'Italia di tempi dell'Ulivo vista da Moretti: entusiasmi, delusioni e la nascita del figlio Pietro. [Centrale]

[redacted]. Drammatico. Valentina Cervi impersona Artemisia Gentileschi, pittrice di talento vissuta nel '600: il film della francese Agnès Merlet ne descrive l'iniziazione [redacted] pittura e il rapporto con Agostino Tassi. [Studio [redacted]

[redacted] Thriller. In viaggio da Boston a San Diego, la macchina di Kurt Russell e la moglie va in panne nel deserto. [redacted] camionista li soccorre e porta la donna a chiedere aiuto. Lei sparisce. [Vittoria]

[redacted] Thriller erotico. Il nuovo lavoro di Pedro Almodóvar racconta la storia d'amore tra uno sbandato di periferia e un'italiana altoborghese. [Ambra]

CODICE MERCURY. Azione. Bruce Willis difende un bambino autistico braccato perché ha scoperto il Codice Mercury della sicurezza nazionale. [Ideal, Ambrosio [redacted]

[redacted]. Avventura. La Terra è minacciata dall'impatto con una cometa: un'astronave carica di armi nucleari viene spedita contro la [redacted] per deviarne la rotta. [Ambrosio 2, Fiamma, Reposi 2]

DEEP RISING. Azione. In viaggio nell'oceano, una lussuosa nave da crociera viene assalita [redacted] una banda di malviventi. Intanto, nelle profondità marine, si risveglia un mostro. [Arlecchino]

ELVJS & [redacted] Drammatico. Due giovani dell'Est, Nicolaj e Ileana, sosia di Presley e [redacted] Monroe, vengono invitati nel nostro Paese [redacted] un impresario per una serie di spettacoli. [Chaplin 2]

FULL [redacted] Commedia. Per sbarcare il lunario, [redacted] gruppo di disoccupati di Sheffield dà vita a [redacted] spettacolo di spogliarello. [Capitol, [redacted]

IL [redacted] LEBOWSKI. Commedia gialla. Lebowski, «l'uomo più pigro di Los Angeles», viene coinvolto in una complicata vicenda di rapimenti. [Adua 400, Romano]

JACKIE BROWN. Drammatico. Bloccata da agenti Fbi con soldi e droga, l'hostess Jackie Brown accetta di collaborare [redacted] la giustizia. [Erba 1]

[redacted] OUT. Commedia. La vita del docente Kevin Kline viene sconvolta quando un suo ex allievo premiato [redacted] l'Oscar ne afferma in diretta tv l'omosessualità. [Kong]

LA [redacted] DI [redacted] Avventuroso. La leggenda [redacted] misterioso e sfortunato fratello [redacted] Re Sole. [Ciak, Reposi 1]

LA [redacted] REGINA. Sentimentale. Judi Dench, nomination all'Oscar per l'interpretazione. È la regina Vittoria: il film dell'inglese John Madden ne descrive il rapporto, [redacted] centro di pettegolezzi, con il servitore scozzese John Brown. [Eliseo Blu]

I MIEI PIU' [redacted] AMICI. Commedia. [redacted] amici attori [redacted] ospiti del castello [redacted] un loro conoscente. [Erba [redacted]

[redacted] MAGOO. Comico. Approdano [redacted] cinema [redacted] attori «in [redacted] ossa» le divertenti avventure [redacted] cartone animato Mr. Magoo, l'anziano miope. [Doria]

NIAGARA NIAGARA. Drammatico. Il viaggio in auto di due ragazzi sradicati e perduti, duramente provati dalla crudeltà della vita. [Chaplin 1]

[redacted] Thriller. Ewan McGregor è [redacted] che, per guadagnare [redacted] po' [redacted] soldi, lavora in un obitorio e [redacted] sospettato di essere il serial killer che uccide in città. [Ambrosio 1, Olimpia [redacted]

LA [redacted] AMORE [redacted] Sentimentale. Una nevrotica trentenne si innamora di [redacted] insegnante [redacted] musica. [Olimpia 2]

SO [redacted] HAI FATTO. Thriller. Una notte [redacted] giovani in auto investono un uomo: si liberano del cadavere. [Nazionale 1]

LO [redacted] DAL [redacted] Sentimentale. Dal racconto [redacted] Joseph Conrad ambientato nella Cornovaglia dell'800, [redacted] d'amore osteggiata da [redacted] tra la giovane introversa Amy e l'emigrante Yanko. [Eliseo Grande]

TEATRO DI [redacted] Drammatico. Un gruppo teatrale napoletano cerca di mettere [redacted] scena a Sarajevo la tragedia «I [redacted] contro Tebe» di Eschilo. [Nazionale 2]

LE [redacted] DELLA LUNA. Drammatico. Shangai anni '20, la storia [redacted] una donna d'una potente famiglia in declino. Lei è Gong Li. [Adua 200, Massimo 1]

[redacted] Drammatico. Il naufragio del Titanic e la storia d'amore tra due giovani [redacted] classi sociali diverse. [Faro, Lux]

[redacted] SOTTO [redacted] Comico. Due fratelli, una vecchia casa, e un topo che non ha nessuna intenzione di andarsene. [Cristallo]

[redacted] VITA E' BELLA. Commedia drammatica. Benigni affronta in chiave tragicomica il tema [redacted] prigionia [redacted] campo di concentramento nazista. [Valentino]

[redacted] VITA [redacted] Commedia. [redacted] angeli un po' particolari hanno il compito di far innamorare due giovani. [King]

[redacted] - [redacted] SENZA [redacted] Giallo. Tommy [redacted] Jones [redacted] un tenace poliziotto sulle tracce [redacted] Sheridan, [redacted] agente segreto coinvolto nell'omicidio [redacted] due agenti. [Reposi 2]

WILL [redacted] - [redacted] RIBELLE. Commedia drammatica. Un professore scopre che un giovane è un genio. [Eliseo Rosso]

LE «SOIREES DEL [redacted] DELLA STAMPA» IN CONSERVATORIO

Rachmaninov virtuoso un incanto per trio due pianoforti e voce

Non poteva risultare omaggio più riuscito quello dedicato a Sergej Rachmaninov giovedì sera in Conservatorio per le Soirées in Piemonte del Circolo della Stampa di Torino, con la Camerata Strumentale Alfredo Casella. [redacted] di quelle [redacted] che, per la felicità esecutiva, l'agile ascolto scaturito dall'impiego di diversi organici e la proposta di pagine più citate che conosciute, avrebbe meritato il plauso di un pubblico ben più vasto. Tutti di formazione torinese, il Trio [redacted] Torino (Sergio Lamberto, Giacomo Fuga e Dario Destefano), Francesco Cipolletta e il soprano Giovanna Beretta che si è perfezionata [redacted] Wally Salio, hanno lasciato [redacted] l'impegnativo programma con somma godibilità. A cominciare dal «Trio in re minore op. [redacted] (Elegiaco)» con cui ha esordito il Trio [redacted] Torino. L'ampiezza [redacted] composizione che non [redacted] esente [redacted] dispersività cui spesso va incontro Rachmaninov, magnetizza l'ascolto su quell'idea incantata del pianoforte su cui si increspano appena o si inarcano con forza i due estremi del romanticismo, quello più intimo e meditato e l'acceso virtuosismo. Fuga, Lamberto e Destefano ne hanno percorso i mutamenti facendoti sentire tutto ciò che si poteva cogliere, l'elegia solitaria ma intensa come i forti pensieri, il tempo del respiro o un'eco di danza, la concitazione, i pulviscoli sonori, quelle ventate subitanee che mutano il corso e la forma delle nuvole con [redacted] destrezza di un grande pittore. Applauditissimi i 45' di esecuzione cui Cipolletta ha fatto seguire il terzo e il quarto dei [redacted] musicalis pianistici op. 16. Se il secondo ne ha evidenziato la solida tecnica con il suo vorticoso virtuosismo, la meditazione del primo è stata dipinta da Cipolletta come uno scorcio sull'anima. [redacted] che dire della seconda «Suite op. 17» per due pianoforti di cui Fuga e Cipolletta hanno sostenuto [redacted] tensione espressiva, dall'imperativa ritmica d'esordio al roteante valzer [redacted] dialoghi [redacted] romanza su cui si è scatenata a sorpresa la grandinata caduta su Torino, all'impetuosa tarantella che di popolare ha solo un breve richiamo. Bella e duttile la voce della Beretta nello splendido vocalizzo [redacted] negli accenti drammatici che Fuga ha compendiato con un'intensa cantabilità.

Aurora [redacted]

[redacted]

LOCALE CON ARIA CONDIZIONATA — ACCESSO PORTATORI HANDICAP

ADUA 200 c.so G. Cesare 67, tel. 856.521. **Le tentazioni della Luna** di Chen Kaige con L. Cheung, Gong Li. Or.: 15; 18,10; 20,20; 22,30. L. 12.000. ●●●●

ADUA 400 c.so G. Cesare 67, tel. 856.521. **Il grande Lebowski**, di J. Coen. Or.: 15,45; 18; 20,15; 22,30. Ingr. 12.000. ●●●●

[redacted] v. Chiesa della Salute 77, [redacted] 210.985. **Carne tremula**, regia [redacted] Almodóvar, con F. Neri, L. Rabal, A. Molina. Or.: 20,30; 22,30. Ingr. 12.000. [redacted]

AMBROSIO MULTISALA 1 c. Vittorio 52, tel. 547.007. **Nightwatch**, di O. Bornedal. Or.: 15,45; 18; 20,15; 22,30. L. 12.000; Cinecard 10.000; anziani [redacted]

[redacted] 2 c. Vittorio 52, tel. 547.007. **Deep Impact**, di M. Leder. Or.: 15,15; 17,40; 20,05; 22,30. Ingr. 12.000; Cinecard 10.000; anziani 6000. ●●●

[redacted] MULTISALA 3 [redacted] 52, [redacted] 547.007. **Codice [redacted]** regia di H. Becker. Or.: 15,30; 17,50; 20,10; 22,30. Ingr. 12.000; Cinecard 10.000; anziani 6000. ●●●

ARLECCHINO corso Sommeiller 22, tel. 581.71.90. **Deep Rising**, regia S. Sommers con T. Williams. Or.: 16,30; 18,30; 20,30; 22,30. Ingr. 12.000. ●●

CAPITOL via San Dalmazzo 24, tel. 540.605. **[redacted] Monty**, regia P. Cattaneo, con R. Carlyle, T. Wilkinson. Or.: 16; 18,10; 20,20; 22,30. Ingr. 12.000. ●●●●

CENTRALE via C. Alberto 27, tel. 540.110. **Aprile**, regia N. Moretti, con N. Moretti, P. Moretti. Or.: 15,45; 17,30; 19,15; 21; 22,30. [redacted] 12.000; [redacted] 9000. ●●●●

C. CHAPLIN 1 v. Garibaldi 32/E, tel. 436.07.23. **Niagara [redacted]**, regia [redacted] Gosse, con R. Tunney, H. Thomas. Or.: 15,45; 18; 20,15; 22,30. Ingr. 12.000. ●●

C. CHAPLIN 2 via Garibaldi 32/E, tel. 436.07.23. **Elvjs e Merilijn**, regia [redacted] con E. Olszowka; G. Navolec. Or.: 15,55; 18,10; 20,25; 22,40. Ingr. 12.000. ●●●

[redacted] c. G. Cesare 105, tel. 232.029. **La maschera di [redacted]** regia R. Wallace, con Leonardo DiCaprio. Or.: 15; 17,30; 20; 22,30. Ingr. 12.000. ●●

[redacted] via Goito 5, tel. 650.71.00. **Un topolino [redacted]** di G. Verbinski con [redacted] Lane, L. Evans. Or.: 16,[redacted]; 18,30; 20,30; 22,30. Ingr. 12.000. ●●

DORIA [redacted] 9, tel. 542.422. **Mr. [redacted]** [redacted] Stanley Tong con L. Nielsen, K. Lynch. Or.: 15,55; 18,05; 20,15; 22,25. Ingr. 12.000. ●●●

[redacted] p. Sabotino, tel. 447.5241. **Lo straniero [redacted]** di J. Conrad. Or.: 15,45; 17,55; 20,15; 22,30. Ingr. 11.000. ●●●

ELISEO BLU p.za Sabotino, tel. 447.52.41. **La mia [redacted] - Mrs Brown**, di J. Madden con J. Dench, [redacted] Connelly. Or.: 16; 18,10; 20,20; 22,30. Ingr. 11.000. ●●●

ELISEO ROSSO [redacted] Sabotino, t. 447.52.41. **Will [redacted] - [redacted]**, [redacted] G. Van Sant con R. Williams. Or.: 15,30; 17,50; 20,10; 22,30. Ingr. 11.000. [redacted]

EMPIRE p. V. Veneto 5, tel. 817.1642. **[redacted]**, cartone di Douthuth. Or.: 14,30; 16,30; 18,30; 20,30; 22,30. Ingr. 12.000; Aiace 9000. [redacted]

[redacted] c. Moncalieri 241, tel. 661.54.47. **[redacted] Brown**, di Q. Tarantino, con R. De Niro, M. [redacted]. Or.: 19,30; 22,30. [redacted] 11.000. ●●●

ERBA 2 c. Moncalieri 241, tel. 661.54.47. **I miei più cari amici**, di e con Alessandro Benvenuti, Eva Robins. Ore 22,30. L. 11.000. ●●●

ETOILE via Buozzi ang. v. Roma, tel. 530.353. **[redacted] Monty**, regia Peter Cattaneo, con Robert Carlyle, Tom Wilkinson. Or.: 15; 16,55; 18,50; 20,45; 22,40. L. 12.000. ●●●●

FARO via Po 30, tel. 817.33.23. **Titanic**: regia J. Cameron [redacted] L. DiCaprio, [redacted] Winslet. Or.: 17,20; 21. Ingr. 12.000. ●●●●

[redacted] c.so Trapani 57, [redacted] 385.20.57. **Deep Impact**, regia Mimi Leder. [redacted]: 14,45; 17,20; 19,55; 22,30. Ingr. 12.000. [redacted]

[redacted] c. [redacted] 4, [redacted] 521.43.16. **Codice Mercury**, di H. Becker con B. Willis, A. Baldwin. Or.: 15,30; 17,50; 20,10; 22,30. Ingr. 12.000. ●●●

[redacted] via Po 21, tel. 812.5996. **Una vita esagerata**, di Danny Boyle. Or.: 16,30; 18,30; 20,30; 22,30. Ingr. 12.000; Aiace 9000. ●●●

[redacted] via S. Teresa 5, [redacted] 534.614. **In [redacted] Out** di Franc Oz con Kevin Kline, J. Kusack, M. Dillon. [redacted]: 16,30; 18,30; 20,30; 22,30. Ingr. 12.000; Aiace 9000. ●●

LILLIPUT via XX Settembre 15 bis, tel. 537.100. CHIUSO [redacted]

[redacted] [redacted] San Federico, tel. 541.283. **[redacted]**, regia J. Cameron, con L. DiCaprio, K. [redacted]. Or.: 14,20; 17,55; 21,30. Ingr. 12.000. ●●●●

MASSIMO 1 v. [redacted] 8, tel. 817.1048. **Le tentazioni della luna**, di Chen Kaige (Cina 1996). [redacted]: 16,30; 18,30; 20,30; 22,30. Ingr. 11.000; Aiace 9000. ●●●●

[redacted] 1 v. Pomba 7, tel. 812.4173. **So cosa hai fatto**, di J. Gillespie con J. Lowe, G. Ryan. Or.: 16; 18,10; 20,20; 22,30. Ingr. 12.000. ●●●

NAZIONALE 2 via [redacted] 7, tel. 812.41.73. **Teatro di guerra**, [redacted] M. Martone con A. Renzi, A. Bonaiuto. Or.: 15,50; 18; 20,15; 22,30. [redacted] 12.000. ●●●●

[redacted] via Arsenale 31, tel. 532.448. **Nightwatch**, regia Ole Bornedal. Or.: 16; 18,10; 20,20; 22,30. Ingr. 12.000. ●●●

OLIMPIA 2 via Arsenale 31, tel. 532.448. **La parola amore esiste**, regia Mimmo Calopresti. Or.: 15,45; 17,30; 19,15; 21; 22,30. Ingr. 12.000. ●●●

REPOSI 1 via XX Settembre 15, tel. 531.400. **La maschera di ferro**, regia Randall Wallace. Or. 15; 17,30; 20; 22,30. Ingr. 12000. [redacted]

LISTA TORNABUONI consiglia
●●●● BELLO
●●● INTERESSANTE/DIVERTENTE
●● MEDIOCRE
● BRUTTO

REPOSI 2 via XX Settembre [redacted], tel. [redacted]. **U.S. [redacted] - [redacted] senza tregua**, regia S. [redacted]. Or.: 15; 17,30; 20; 22,30. Ingr. 12.000. ●●●

REPOSI [redacted] via XX Settembre 15, [redacted] 531.400. **Deep Impact**, regia Mimi Leder. Or.: 15,15; 17,40; 20,05; 22,30. L. 12.000. ●●●

[redacted] [redacted] Subalpina, tel. 562.0145. **Il grande Lebowski**, di J. Coen con J. Bridges, S. Buscemi. Or.: 15,30; 17,50; 20,10; 22,30. Ingr. 12.000. ●●●●

STUDIO RITZ v. Acqui 2, tel. 819.01.50. **Artemisia**, regia Agnès Merlet. Or.: 16,30; 18,30; 20,30; 22,30. Ingr. 12.000. ●●

VALENTINO 1 [redacted] M. D'Azeglio 17, tel. [redacted]. **La vita è bella**, regia Roberto Benigni, con Roberto Benigni e [redacted] Braschi. Or.: 20,20; 22,30. Ingr. 12.000; rid. 8000. ●●●

VITTORIA via [redacted] 336, tel. 562.1789. **[redacted] down**, regia Jonathan Mostow [redacted] Kurt Russel. Or.: 15,50; 18,05; 20,20; 22,35. [redacted] 12.000. ●●●

ALTRE VISIONI

AGNELLI v. P. Sarpi 111/A, tel. 612.135. Oggi ore 15; 17,30; 22,30 **The game - Nessuna regola**, di D. Fincher, con M. Douglas, S. Penn. Ingr. 8000; Aiace e rid. 6000; 2 film 13.000.

CUORE v. Nizza 56, [redacted] 668.76.68. **[redacted] Jackal (Lo sciacallo)**, [redacted] Bruce Willis, Richard Gere. Or.: 15; 18; 20; 22,15.

[redacted] v. Bagetti 30, tel. 433.7474. Oggi [redacted] 17,30 e 21 **[redacted]**, di Les Mayfield, con R. Williams. Ingresso L. 7000.

FREGOLI p.zza S. Giulia 2 bis, tel. 812.2312. **Figli di [redacted]**, di Maurizio Totti, con Diego Abatantuono e Silvio Orlando. Or.: 16,30; 18,30, 20,30, 22,30.

[redacted] c. G. Cesare 80, t. 284.134. Oggi **Flubber - Un professore tra le nuvole**, con Robin Williams. Or.: 14,40; 16,30; 18,10; 19,50; 21,30.

CARDINAL MASSAIA via C. Massaia 104. Ri[redacted].

MONTEROSA v. Brandizzo 65, [redacted]. 284.028. Domenica 17 maggio **Tre uomini e una gamba**. Ore 21. Ingr. 7000; rid. 5000; abb. 2 film a scelta 10.000.

[redacted] via Salerno 12, tel. 522.42.79. [redacted] chiuso. Domani **[redacted] le prese il morbillo**, di John Hughes. Or.: 15; 16,50.

LUCI ROSSE

[redacted] via Sacchi 18. Tel. 562.1293. **Le meraviglie [redacted] stallone**, con Robert Malone, Jessica Rizzo. [redacted]: ap. 14,30, ult. 22,30. [redacted] a venerdì interi 8000, rid. 7000, anziani [redacted].

[redacted] c. [redacted] Oddone 31. [redacted] 484.621. **Jessica e le [redacted]** con Jessica Rizzo. **[redacted] shocking 176**. Orario: fer. ap. 10,30, ult. 22,30; fest. ap. 14,30, ult. 22,30.

HOLLYWOOD c. R. Margherita 106. Tel. 521.23.85. Prima visione. **Perversione di donne**. [redacted] Miss Pomodoro, Luana Borgia. Orario: feriali no stop dalle 10,30, ult. 24; festivo ap. 14,30, ultimo 24.

[redacted] via [redacted]. Tommaso 5. Tel. 655.334. **Voglie di maschi [redacted]** con Rossanna Doll, Luana Borgia. Ap. 10,30, ult. ore 23. Spettacoli dal vivo con le dive dell'amore di [redacted] Futura.

[redacted] via P. Tommaso 6. Tel. 650.5470. **Incontri intimi [redacted] coppie viziose**. Apertura [redacted] 10,30. Dalle 15,30 spettacoli non stop dal vivo; continua la gran baldoria.

REGINA [redacted] Regina Margherita 123, Tel. 436.20.92. **Chiamami, sarò la tua...** Orario: apertura 15; ultimo 22,30.

[redacted] via San Donato 40. Telefono 487.765 **[redacted] privé con fanciulle aperte a tutti** [redacted] Gina Carrera, Sheri St. Clair. Apertura [redacted] 15; [redacted] 22,30. Ingresso 7000.

[redacted] via Nizza 170. Tel. 696.36.17. **Tre [redacted] in [redacted]** [redacted] Luana Borgia, [redacted]. Orario: ap. 15; ult. 22,30. Da lunedì a venerdì ingresso [redacted] rid. 7000; anziani 5000.

[redacted] via Cibrario 68. Tel. 749.2907. Prima visione. **Prelanazioni per una serva in calore** con Lea Martini e Jovanka. Apertura: ore 15; ultimo 22.

[redacted]

CENTRE CULTUREL FRANÇAIS v. Pomba 23, 562.3313. Aperto dalle 9 alle 20. Mostra Galerie Michel [redacted] aperta dal [redacted] al venerdì 11-13 e 15,30-19,30, sabato 10-13, fino al 10-6-1998.

MUSEO DEL CINEMA

MASSIMO [redacted] v. Montebello 8, tel. 817.10.48. Il cinema [redacted] A. Ferrara: **China girl**, ore 16,30 e 20,30. **King of New York** ore 18,30 e 22,30. Ingr. 7000.

MASSIMO TRE v. Montebello 8, tel. 817.10.48. **La lettera** di D. Migliardi, **Cosmos**, di [redacted] Alleyn. Or.: 16,30; 18,30; 20,30; 22,30. Ingr. 7000.

FUORI CITTA'

AVIGLIANA
CORSO 931.2403: **Deep Impact**

BARDONECCHIA
SABRINA: **Deep Impact**

BUSSOLENO
NARCISO 0122/49.249: **Deep Impact**

[redacted]
MARGHERITA DIGITAL 971.6525: **Codice Mercury**

CASCINE VICA
DON [redacted] 958.3437: chiuso

CESANA TORINESE
SAN SICARIO: riposo

CHIERI
SPLENDOR 942.1601: pomeriggio: **Magoo**; [redacted]: **L'avvocato del [redacted] volo**
[redacted]: **Deep Impact**

[redacted]
CINECITTA' 911.1588: **Aprile**
MODERNO 910.3737: **Mr. Magoo**
POLITEAMA 910.1433: **Deep Impact**

CIRIE'
NUOVO 011/920.9984: **Siero**

[redacted]
[redacted]: [redacted]
REGINA 1 781.823: **Deep Impact**
REGINA 2: **Nightwatch**
[redacted] 789.792: **Will Hunting, genio ribelle**
STUDIO LUCE 415.3737: **Mr. [redacted]**

CONDOVE
CONDOVESE 964.4348: non pervenuto

[redacted]
MARGHERITA: chiuso per lavori
PERONA: **Mr. Magoo**

GIAVENO
CINE T. S. LORENZO: **[redacted] Monty**

[redacted]
[redacted] 786.314: **Spawn**

[redacted]
[redacted] 0125/425.064: **Kundun**
BOARO: Non pervenuto
POLITEAMA 0125/641.571: **Siero**

[redacted]
[redacted]: riposo

[redacted]
K. K. [redacted] 641.236: **Deep Impact**

NONE
EDEN [redacted]: riposo

PIANEZZA
LUMIERE 968.2088: **[redacted] Impact**

[redacted]
HOLLYWOOD 0121/201.142: **Titanic**
RITZ 374.957: **La parola amore esiste**
ITALIA 200 393.905: **Mr. Magoo**
ITALIA 500: **Deep Impact**

RIVOLI
[redacted]

SAUZE D'OULX
SAYONARA 0122/850.974: **Deep Impact**

SESTRIERE
[redacted] 0122/76.338: [redacted] pervenuto

SUSA
CENISIO 0122/622.686: **Mr. Magoo**

TORRE PELLICE
TRENTO 0121/933.096: **Qualcosa [redacted]**

VALPERGA
[redacted] 0124/617.122: **Deep Impact**

VINOVO
AUDITORIUM: riposo

TEATRI

TEATRO REGIO. Ore 15 il Regio dietro le quinte visita guidata al teatro. Ore 20,30 **[redacted]**, dramma buffo di G. Donizetti. (T. Ragione 1); Fabrizio M. Carminati dir., reg. [redacted] Gregoretti. Orchestra e coro del Teatro Regio. Biglietteria ore 10,30-18 e 19,30-20,30. Tel. 8815.241/242.

[redacted] REGIO «G. PUCCINI». Fino all'8/6 alla Cavallerizza via Verdi 9. D'opera - in [redacted] i segreti del teatro. Esposizione per il 25° anniversario della ricostruzione del Teatro Regio. Ingresso libero. Apertura dal [redacted] venerdì ore 10-19 ven. e sab. [redacted] 10/23. Chiuso il martedì. Oggi aperta [redacted] 10/23.

ADUA. Corso [redacted] Cesare 67. Telefono 248.22.76 - 248.78.71. [redacted] PERVENUTO.

[redacted] [redacted] Casalborgone 16/I. Questa sera ore 21 domani ore 16 la Compagnia teatrale Maschera Viva presenta **Ultimo saluto.** Autore e regista Corrado Gallo. Per inf. e pren. tel. 433.27.87. Si prenota per la **Principessa [redacted]** del 22-23-24 maggio con la compagnia Alfa Folies, regia Cesare [redacted]. Per inf. e pren. tel. 819.3529.

ALFIERI. Piazza Solferino 2, [redacted]. 562.38.00. Stasera ore 20,45 e domani ore 15,30 ultime 2 repliche. Fox [redacted] Gould produzioni presentano Zuzzurro & Gaspare in **Rumori fuori [redacted]** di Michael Frayn, [redacted] Marina Ubaldi, regia di Marco Sciaccaluga. Biglietteria tutti giorni orario continuato 9-19.

[redacted] Via Chiomonte 3. Questa [redacted] 21,30 [redacted] coop. teatrale SantiBriganti presenta **[redacted] cabina** di [redacted] Fava con Daniela [redacted] Pellegrin e Federico [redacted] regia Claudio Zucca. Inf. e pren. [redacted] 764 - 645.740.

AUDITORIUM GIOVANNI [redacted] - [redacted] TO. Via Nizza [redacted] RIPOSO.

[redacted] RAI. Piazza Rossaro. **Accademia Corale [redacted] Tempia.** Martedì 19 maggio 1998 ore 21 [redacted] luogo l'11° concerto [redacted] stagione 1997/98. In programma Concerto direttore Michele Frezza. Biglietto ordinario L. [redacted]

[redacted]. Piazza Carignano 6. Per la Stagione del Teatro Stabile di Torino dal 19 maggio andrà in scena al Teatro Alfieri **Gaber 97/98 [redacted]** di Gaber e Luporini con Giorgio Gaber. [redacted] informazioni Biglietteria T.S.T., via Roma 49, [redacted] 12-18, lunedì riposo. Tel. 517.62.46.

COLOSSEO. Via Madama Cristina 71, telefono 669.80.34. Oggi ore 21 l'associazione Icona presenta: **Forza venite gente**, spettacolo di beneficenza. Informazioni e prevendita biglietti cassa teatro in [redacted] 10/13 - 15/19. Tel. 669.8034.

ERBA. Corso Moncalieri 241, telef. 661.54.47. Stasera ore 21 [redacted] aperta [redacted] spettacolo **La macchina [redacted]** di Antonio [redacted] Stefano premio di drammaturgia Oddone Cappellini al Festival delle Colline [redacted]. Regia Sergio Ariotti. Informazioni feriali 9-13; 17-22; [redacted] 15-22.

GIANDUJA TEATRO. Via Santa Teresa 5, telefono e fax 530.238. Proseguono le repliche scolastiche degli spettacoli con la compagnia marionette Lupi. Prenotazione obbligatoria. Per informazioni telefonare ore 9-13 e 14,30-18 feriali, sabato 14-18.

[redacted] «G. VERDI». RIPOSO.

[redacted] V. Juvarra 15, [redacted] 532.087. Ore 20,45 OP Produzioni in **[redacted] ai fegi** di Peter Turrini con Rossana Carretto e Bolo Rossini, [redacted] Giampiero [redacted], inf. 540.675 ore 16-19. Café Procope: [redacted] 22,30 D.J. Moreno.

FREGOLI. Piazza Santa Giulia 2 bis, [redacted] 812.23.12. [redacted].

[redacted] Corso Massimo d'Azeglio 17, tel. 650.02.11. 30/5 ore 21 - 31/5 ore 16 **Cenerentola**, musica: [redacted] Prokofiev; [redacted] Michela Facciuto, cor. Daniela Chianini, Luisella Cappa Verzone.

TEATRO AGNELLI. Via Paolo Sarpi 111, telefono 619.23.51. Questa sera ore 21 la compagnia Assemblea Teatro presenta **Al Borgo Borgonzuol.** Spettacolo valido per l'abbonamento «Metti una sera a teatro». Ultima replica. Ingresso lire 15.000, ridotti 10.000. Per informazioni e prenotazioni tel. (011) 619.23.51 (segreteria).

TEATRO VALDOCCO. Via Salerno 12, Torino. Domenica 17 maggio, ore 21, la [redacted] teatrale La Ribalta di Valdocco presenta: **Finestre sul Po** tre atti di A. Testoni, rielaborazione G. Molino. Ingresso 8000, rid. 6000.

[redacted] Piazza Matteotti 39, Grugliasco, telef. 401.33.28. Domani ore 17 Pocket Opera **Cronache seriali** di Nicola Campogrande, testi di Toti Scialoja [redacted] Paola Roman e il Toujours Ensemble. Replica [redacted] 19 ore 21. [redacted] patrocinata da Piemonte in musica. Ingressi 10.000 ridotti 8000.

[redacted] IN TORINO. Piazza Massaua 9. Domenica 17 maggio [redacted] Inf. e pren. ore 10-13 15-19 tel. 779.5403.

[redacted] CARDINAL MASSAIA. Via C. Massaia [redacted], tel. [redacted]. Ore 21 Rassegna chitarra classica e rock 3ª [redacted] **in corda**. Organizzazione M° Musil con partecipazione gruppo [redacted]. Ingresso L. 9000. Informazioni e prevendita tel. 343 419 o c/o teatro tutti i giorni feriali dalle 16 alle 19 tel. 257.881.

[redacted] Brandizzo 65, telef. 284.028. Oggi ore 21 e domani ore 16,30 la compagnia di teatro amatoriale La Funicolare del dopolavoro ferroviario di Torino presenta **Miseria e nobiltà**, commedia in tre atti di E. Scarpetta.

GARIBALDITEATRO. Via Garibaldi 4, Settimo Torinese. Programmazione mattutina per le scuole. Inf. tel. (011) 897.17.46 / 897.08.31.

CHIESA [redacted], Giaveno - **Tastar de Corde**. Stasera ore 21,30 Paul O'Dette, liuto rina[redacted] - musiche: Dalza Da Milano Newsidler, Borrono, [redacted]. Biglietti L. 15.000 dalle 20,30 no prevendita. Informazioni tel. - fax. 011 581.7856. Sabato 30/5 [redacted] Maurizio Colonna, prev. Vetrina per Torino P. San Carlo 159 To. N. verde 167-015475 lun. e ven. ore 11/19.

TEATRO [redacted] Matteotti 1, Moncalieri. Ore 21 Cesare Vodani in **Storia di una farfalla mancata.** Debutto. Rassegna per Uomini Soli a cura di SantiBriganti. Interi 20.000, ridotti 15.000.

MUSEI E MOSTRE

[redacted] - Informazioni a cura della Regione. Orario: 9-13, 14-18

[redacted] BELLE ARTI (via Accademia [redacted] 6, telefono 889.020). Orario: 10-13; 15-19.

ARCHIVIO DI STATO ([redacted] Castello [redacted] telefono 540.382): Orario: tutti i giorni 10-19; giovedì 10-22. Mostra: «L'immagine rivelata. 1898: Secondo Pia fotografa la Sindone». Fino al 20/6.

ARMERIA REALE (tel. 543.889). Orario: martedì, giovedì 13,30-19; mercoledì, venerdì, sabato, dom. 9-14; lunedì chiuso.

[redacted] DI [redacted] E TOMBE SAVOIA (telefono 898.0083). Orario: 9,30-12; 15-18. Venerdì chiuso.

[redacted] (piazza Carlo Al[redacted] 3, tel. 889.737). Martedì, mercoledì, giovedì 9-13 e 15-18. Venerdì e sabato 9-13. Domenica chiuso.

[redacted] (piazza [redacted] 191, telefono 543.855). Or.: [redacted] e [redacted] 8,30-17,45; [redacted] martedì a sabato 8,30-13,30.

[redacted] MEDIEVALE (tel. 669.9372): Tutti i giorni 9-20. La Rocca da martedì a domenica 9-19. Lunedì chiuso.

[redacted] VENARIA REALE (562.35.30). Visite guidate agli «Itinerari Juvarriani». Mostra: «Un Castello nel Castello». Martedì, giovedì, sabato, domenica e festivi: 9-11,30; 14,30-18. Sabato visite in notturna «Lumière» alle 21 su prenotazione. Informazioni: tel. 459.36.75.

CASTELLO MONCALIERI (tel. 681.645.42). Giovedì 9-13; sabato e domenica 9-13 e 14-19. [redacted] per gruppi e scolaresche.

FONDAZIONE ITALIA PER [redacted] FOTOGRAFIA (via Avogadro 4, telefono 54.65.94). Mostra: «Paul Den Hollander: Voyage Botanique». Fino [redacted] 14/6.

[redacted] D'ARTE MODERNA E CONTEMPORANEA (via Magenta 31, telefono 562.9911). Or.: martedì-domenica 9-19.

GALLERIA SABAUDA (via Accademia [redacted] Scienze 6, telefono 547.440). Martedì, mercoledì, venerdì, sabato 9-14. Giovedì 10-19. Domenica 10-22. Lunedì chiuso.

GALLERIA DI SAN FILIPPO (via Maria Vittoria 5) orario da martedì a sabato 16-19, domenica e lunedì chiuso.

LA [redacted] (via Verdi 9, telefono 5815.246/238) Esposizione «d'Opera - in mostra i segreti del teatro». Orario: tutti i giorni 10-19; venerdì e [redacted] 10-23. Martedì chiuso. Visite guidate telefono 5815.209. Fino all'8 giugno.

MUSEO [redacted] ANTROPOLOGIA [redacted] (v. Accademia Albertina 17, tel. 56.212.84). Or.: 16-18, lunedì chiuso. Visite su appuntamento Mostra: «Luci su 6000 anni Uomo - Percorsi sotterranei». Fino al 26/7.

MUSEO D'ARTE CONTEMPORANEA - CASTELLO DI [redacted] (telefono 958.72.56). Mostra: «Sunshine & noir. Arte a L.A. 1960-1997». Orario: da martedì a venerdì 10-17; sabato e domenica 10-19; primo e terzo giovedì del mese 10-22; chiuso al lunedì. Fino al 23/8.

MUSEO [redacted] TORINESE «C. BISCARETTI DI RUFFIA» (corso Unità d'Italia 40, telefono 677.666). Tutti i giorni 10-18,30. Chiuso lunedì.

[redacted] DI [redacted] (corso Regina Margherita 105, telefono 521.2251). Orario: martedì-domenica 9-19. Lunedì chiuso. Domenica ore 16, visite guidate.

[redacted] EGIZIO (via Accademia delle Scienze 6, telefono 561.7776). Da martedì a sabato 8,30-22; domenica e festivi 8,30-20; lunedì chiuso. Mostra: «Viaggio in E[redacted] - Racconti [redacted] donne dell'Ottocento». Fino al 28/6.

MUSEO ETNOGRAFICO E DI [redacted] NATURALI (corso Ferrucci 14, tel. 44.00.400): orario: 8,30-12,30; 14,30-18. Festivi 14,30-18. Lunedì chiuso.

MUSEO MARIONETTA Teatro Gianduja (via Santa Teresa 5, telefono 530.238): dal martedì al venerdì 9-13, sabato e domenica 14-18 su prenotazioni.

MUSEO DELLA [redacted] (via Giardino 39 - [redacted] Monte Cappuccini, [redacted] 66.04.104). Orario: sabato, domenica, lunedì, dalle ore 9 alle 12,30 e dalle ore 14,45 alle 19,15, martedì-venerdì dalle ore 8,30 alle 19,15. Video: «Il mondo di Ferdinand Ramuz» fino al 17/5.

[redacted] DELL'ARTIGLIERIA (corso G. Ferraris ang. via Cernaia, telefono 562.92.23): Orario: 10-20 tutti i giorni, festivi compresi. Mostra: «Venti di guerra» fino al 9/1/'99. Prenotazioni tel. [redacted].432.

MUSEO NAZIONALE DEL RISORGIMENTO (via Carignano, telefono 562.1147). Mar[redacted] 9-19; domenica e festivi 9-13; lunedì chiuso. Domenica (ore 10) visita guidata volontari Unitre. Mostra: «Le rivoluzioni del 1848». Fino al 31/5.

MUSEO NUMISMATICA - ETNOGRAFIA ARTI [redacted]TALI (Bricherasio 8, telefono 541.557). Dal martedì alla domenica dalle [redacted] 19. Lunedì chiuso.

[redacted] (F. Guicciardini 7, telefono 546.317) [redacted] martedì a domenica ore 9-19. Lunedì chiuso.

[redacted] NATURALE DON BOSCO (viale [redacted] 37, telefono 660.1066). Domenica dalle ore 14,30 alle 18,30. Feriali: scuole e gruppi su prenotazione. Visite guidate (dalle ore [redacted] alle 18,30) tutte le 2ª domeniche del mese.

PALAZZINA [redacted] DI [redacted] (Stupinigi, telefono 358.1220). Tutti i giorni ore 9-11,50 e 14-15,20; lunedì [redacted].

PALAZZO BAROLO (via delle Orfane 7, telefono 436.03.11): Or.: da lun. a dom. 10-19. Mostra: «La Sindone nei secoli, nella collezione di Umberto II». Fino al 14/6.

PALAZZO [redacted] (via Lagrange 20, telefono 517.1660). Tutti i giorni 10-19; lunedì 14-19. Mostra: «Misterium, fascinosum et tremendum». Mostra: «Ruggeri». Fino al 14/6. Prenotazioni gruppi tel. 562.[redacted].

PALAZZO CISTERNA (via Maria Vittoria 12, telefono 575.62.05) aperto sabato, visite guidate 9-13.

[redacted] (piazza Castello, telefono 436.1455). Martedì, mercoledì, giovedì, sabato e domenica 9-13 14-18. Ven. 9-13 14-21. Lunedì chiuso.

PINACOTECA [redacted] BELLE ARTI (via Accademia [redacted] 8, 817.78.62), da [redacted] tedì a domenica 9-13; 15-19. Lunedì chiuso.

PORTICI DEL LINGOTTO (via Nizza 264). Orario: martedì, mercoledì, giovedì, sabato e [redacted] 10-20; [redacted]erdì 10-22; lunedì chiuso.

[redacted] (via [redacted] 11, telefono 669.25.45). Tutti i giorni 10-12 e 15-19. Festivi chiuso.

[redacted] ESPOSITIVO [redacted] (via Pietro Micca [redacted]). Orario: tutti i giorni 9,30-19,30, sabato e domeni[redacted] compresi. Mostra: «900 Classi[redacted] 15/5 al 30/6.

Lo scente la profumeria Camurati
TORINO - P.ZZA ADRIANO, 1 - C.SO FERRUCCI, [redacted]

Profumerie solarium estetica

Lo scente la profumeria Camurati
TORINO - VIA AVOGADRO, 19

Nuovi Gatorade passion fruit e ananas

La sete è alla frutta.

Vieni a provare i nuovi gusti a Bicincittà.

Torino, Rotonda del
24 MAGGIO
Pescara
Bolzano
Padova
Ferrara
Forlì
Ravenna
Reggio Emilia
Trieste
Genova
Spezia
Varese
Fos
Valenza
Bari
Brindisi
Cagliari
Catania
Rieti
Oristano
Enna
Messina
Pisa
Pistoia
Siena
31 MAGGIO
Caserta
Salerno
Palermo,
Pza
Mo
Pza
Pzza
Via del Genio (Cuneo)
Arvada (AL)

BICINCITTA' 1998

All'acquisto di 6 bottiglie da 1 litro e mezzo di Gatorade, ricevi gratis una bottiglia di un nuovo gusto Gatorade.

DRINK IT UP

LA STAMPA

dal 23 al 29 maggio 1998

Questa settimana in tivù

medici. La favola con Massimo Dapporto è passata da Raidue ■ Canale 5, e nel passaggio è diventata ancora meno realistica. Le storie non ■ più soltanto ospedaliere, con qualche intuizione amorosa: sono anche familiari. Intanto, nella stessa sera, i medici di «E.R» continuano ■ sbattere le porte insanguinate del loro pronto soccorso su Raidue.

Dapporto salva bambini

di «Amico mio». Gli esami non finiscono mai parola di Gambarotta

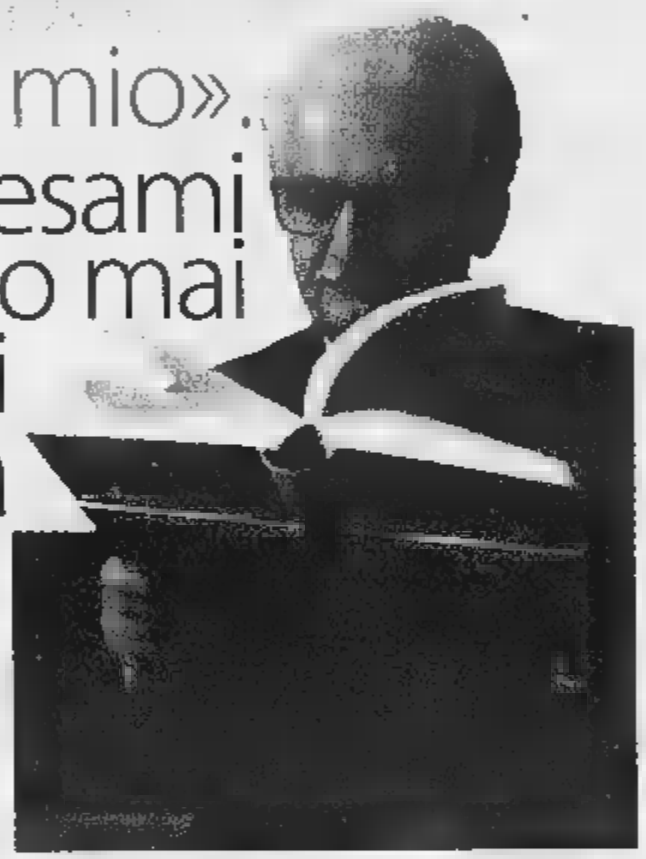

Esami senza fine. «Los Brunos» arrivano da Torino: uno si chiama Bruno Gambarotta, l'altro Bruno Voglino. Insieme, interrogano personaggi pubblici che hanno accettato di rifare le prove di maturità per Raitre in «Gli esami non finiscono mai». Tra gli esaminandi, Giulio Andreotti, Gina Lollobrigida, Francesco Paolantoni. L'esame di maturità è stato per molti uno degli incubi ricorrenti della vita: ecco, la televisione dà modo ■ esorcizzare il triste ricordo.

Intanto Cher una diva tutta nuova, si infiltra tra i casi inspiegabili di X FILES

Questione di «Files». Presto si vedranno anche al cinema i racconti di «X Files» in onda la domenica sera su Italia 1. Per adesso, tanto per animare i misteri di «X Files», arriverà anche Cher, la diva che sembra quasi la clonazione ■ se stessa, anto è operata.

CRISTINA

MARMI Idee per la tua casa **GRANITI**

DA CINQUANT'ANNI SODDISFARE LE **VOSTRE** ESIGENZE
E' LA **NOSTRA** FORZA

- STUFE ECOLOGICHE ED INSERTI IN GHISA
  PER CAMINI GIA' ESISTENTI

+ CALORE - CONSUMI=RISPARMIO FINO AL 50%

ABC PEJS

Cheminées de la Chênaie

- DIRETTAMENTE DALLA CAVA MARMI, GRANITI E PIETRE.
  MASSELLI AUTOBLOCCANTI- BEOLE - CUBETTI IN
  PORFIDO E MOSAICI

- VASTO ASSORTIMENTO DI PAVIMENTI IN COTTO PREGIATO
  E RIVESTIMENTI IN CERAMICA.
  SCEGLI IL TUO A PARTIRE DA L. 15.000 AL MQ.

- PARQUET E PAVIMENTI IN LEGNO ECOLOGICO.
  Kährs PRATICO DA POSARE E SUBITO PRONTO
  NON NECESSITA DI LAMATURA

ULTIMA NOVITA'

DI SEMPLICE MONTAGGIO
A PARTIRE DA
LIRE 1.900.000

LO SCALDA ACQUA SOLARE ENERGIE SOLARE OPTIV ED INTELLIGENTE

130 LITRI DI ACQUA CALDA DA 40 A 80°C ALL'ORA ANCHE D'INVERNO

PORTE APERTE IN FIERA!!!

PRENOTA LA TUA STUFA ENTRO IL 10 GIUGNO CON IL 20%
DI SCONTO SUL LISTINO 96. LA POTRAI RITIRARE ENTRO
SETTEMBRE E PAGARLA ALLA CONSEGNA.
RITIRATE IL VOSTRO BUONO.

QUESTO ED ALTRO ANCORA LO POTRETE TROVARE
ALLA FIERA DI NOVARA DAL 23/5 AL 3/6
ALLA FIERA DI ARONA DAL 2/6 AL 7/6
OPPURE PRESSO

DITTA CRISTINA

Via Parrocchia, 4 - Ghevio di Meina
Tel.(0322) 21.84.08/21.80.37 - Fax (0322) 21.87.16
POSSIBILITA' DI FINANZIAMENTI E PAGAMENTI PERSONALIZZATI
SABATO APERTI TUTTO IL GIORNO

LA STAMPA

Questa settimana

intv

16 maggio ~ 22 maggio 1998

Direttore Responsabile
Carlo Rossella
Condirettore
Luigi La Spina
Vicedirettori
Vittorio Sabadin
Paolo Passarini
Dario Cresto-Dina
Supplemento diretto da
Alessandra Comazzi
In redazione **Fiorenzo Panaro**
Editrice La Stampa SpA
via Marenco 32, Torino

Amministratore Delegato e Direttore Generale
Paolo Paloschi
Fotocomposizione e impaginazione
Tipografia Ed. La Stampa
Stampa
La Stampa, v. G. Bruno 84, Torino

I PROGRAMMI PIU' VISTI NEGLI ULTIMI 7 GIORNI

	Lu	Ma	Me	Gio	Ve	Sa	Do				
1			●					Calcio. Dinamo Kiev-Juventus	CANALE 5	Che cosa c'era sulle altre reti nello stesso orario e perché	spettatori 10.566.000
2	●							News/Varietà. Striscia la notizia	CANALE 5	Che cosa c'era sulle altre reti nello stesso orario e perché	9.159.000
3		●						Calcio. Shalke-Inter	RAI UNO	Che cosa c'era sulle altre reti nello stesso orario e perché	8.985.000
4	●							Film. Viaggi di nozze	CANALE 5	Che cosa c'era sulle altre reti nello stesso orario e perché eccetera eccetera.....	8.705.000
5	●							Film tv. La Piovra 9 [parte 2]	RAI UNO	Che cosa c'era sulle altre reti nello stesso orario e eccetera eccetera.....	8.586.000
6				●				News/Varietà. Striscia la notizia	CANALE 5	Che cosa c'era sulle altre reti nello stesso orario e perché eccetera eccetera.....	7.793.000
7					●			Varietà. Carràminba che sorpresa	RAI UNO	Che cosa c'era sulle altre reti nello stesso orario e perché eccetera	7.599.000
8							●	Film tv. La Piovra 9 [parte 2]	RAI UNO	Che cosa c'era sulle altre reti nello stesso orario e perché eccetera	7.297.000
9				●				News/Varietà. Striscia la notizia	[illegible]	Che cosa c'era sulle altre reti nello stesso orario e	7.281.000
10							●	Calcio. Parma-Milan	ITALIA 1	Che cosa c'era sulle altre reti nello	7.164.000

parliamone

[con **Alessandra Comazzi**]

DA oggi «La Stampa» ha un nuovo supplemento, che uscirà ogni sabato. Si chiama «In tivù». Ci parlerà tutti i programmi della settimana televisiva e radiofonica, ma non soltanto.
Siccome la televisione contemporanea si ispira al globale come al locale, noi avremo i palinsesti delle tv locali e quelle via satellite. Cercheremo di guidare il lettore attraverso la giungla dei programmi, e tenteremo di capire insieme tutte le novità che il futuro prossimo ci sta preparando. Proveremo a individuare, fra le tante, le trasmissioni più significative, più divertenti, più rappresentative, le racconteremo attraverso le parole e le immagini.

Viaggeremo su Internet, attraverso i siti delle televisioni nazionali, internazionali, e in quelli dello spettacolo. Intanto, andremo a casa dei protagonisti delle tv che troviamo sotto casa. Progetto ambizioso? Certo, ma mi aiuterete voi: due rubriche sono realizzate proprio dai lettori. Sono i lettori che ci dovranno scrivere, mi dovranno, scegliendo un programma radiofonico o televisivo da criticare, oppure proponendo un'idea per la televisione, per la radio, per noi. Le pubblicheremo negli spazi qui sotto.

Questo stesso spazio sarà poi normalmente dedicato al colloquio con i lettori, alla posta che vorrete inviarmi, alla Stampa, via Marenco 32 - 10126 - Torino; oppure alla mia casella di posta elettronica acomazzi@tin.it. Commenteremo insieme i fatti televisivi e radiofonici più interessanti. E a tutti, buona lettura, buona tv.

fate la vostra critica

Sono troppe le trasmissioni dove si grida. Bisognerebbe che i programmi fossero più sommessi. Prendiamo l'ultimo programma condotto da Gerry Scotti, «Scopriamo le carte». Tutti gli ospiti fanno che urlare, per richiamare l'attenzione, per dire la loro, per affermare una personalità altrimenti sopita. Natalia Estrada è molto carina, però non è una vera soubrette, come, ai loro tempi, Delia Scala o la Masiero; soprattutto c'è da dire questo: siamo stanchi della dittatura delle «show girl» straniere. Non ne può più di queste ragazze che non sanno parlare l'italiano. L'italiano è già storpiato dagli italiani, non si sentiva il bisogno che contribuissero alla rovina anche gli stranieri. [*mario bianchi, Castellamonte*]

scrivete il vostro programma

Vorrei che a mezzogiorno ci fossero le trasmissioni che di solito vanno in onda a mezzanotte. Perché i programmi di seconda serata vengono anticipati? Perché, quando si vuole seguire un programma appena decente, bisogna andare a dormire tardissimo? Per fortuna su Raitre è andata in onda, qualche tempo fa, la «storia in prima serata». I documentari che vedevano stati realizzati molto bene, e interessavano soprattutto quelli che, fra noi, hanno una certa età. Questo andava bene. Però siamo stanchi di vedere Angela Lansbury nelle sue avventure in giallo, e vedremmo seguire, con un orario più comodo, i telefilm di «NYPD». [*Giovanni Verdi, Bra*]

in giro per la rete

UN po' di giorni fa, si poteva «spiare» Natalia Estrada, oggi chissà: riserva ogni giorno sorprese quello che è ormai diventato un sito cult, legato a Golem, l'omonima trasmissione radiofonica ideata e condotta da Gianluca Nicoletti.
All'indirizzo www.rai.it/grr/golem si possono riascoltare (grazie a real-audio) tutte le puntate del programma dall'inizio dell'anno, si possono lasciare messaggi e commenti, si trovano percorsi e indicazioni sulla radio in rete, ci sono consigli sui libri da leggere e si può anche spiare lo studio dove ogni mattina il monellaccio Nicoletti trasmette i suoi perfidi commenti radiotelevisivi.

ITALIA IN TV

Questo offre possibilità ad una nuova frontera della comunicazione, resa più praticabile da un mezzo comodo come la radio: non soltanto non si è rivelata come la sorella maggiore della televisione, sta rapidamente riguadagnando terreno.
[*Rocco Moliterni*]

MONDO TV

CNN, ovvero le notizie. Sul web, la tv per eccellenza diventa un bel giornale interattivo: con i titoli, gli articoli, le fotografie e con quell'apparato di approndimento che molti vorrebbero dalla carta stampata. Prendiamo un qualsiasi evento nella sterminata provincia americana: vi lo racconta, vi ricorda i precedenti, e poi vi collega con i quotidiani locali, con i municipi, con qualsiasi altro ente abbia qualcosa dire sul luogo dei fatti. Non mancano naturalmente gli specifici di Internet: dalle conferenze stampa in diretta al notiziario via audio.
[*Guido Tiberga*]

SPETTACOLO

LA leggenda continua sulla grande rete. I trent'anni dei Genesis sono ricostruiti sul sito ufficiale inaugurato dal gruppo lo scorso luglio (www.genesis-web.com), con abbondanza di mezzi, ma con risultati inferiori alle attese. Si trovano dettagli sulla discorgrafia e sui testi, e qualche breve campione da ascoltare. Bella la grafica, ma l'intera operazione soffre per l'ufficialità del progetto. Meglio sfruttare l'offerta privata e navigare a «The Path to Clear» (www.path.com), con scalette dei concerti e informazioni dettagliate sulle incisioni pirata. In laternativa, si può visitare «The Way They Walk» che propone le vecchie storielle che pter Grabriel raccontava durante i concerti. Per gli appasionati del vecchio The Lamb Lies down on Broadway (1975), un sito su misura: «The Lamb Lives» (www;lamb. com), un nome che è una garanzia. [*Marco Zatterin*]

goditi
41%
di
benessere
in più

Le agevolazioni fiscali sulla ristrutturazione consentono di detrarre il 41% delle spese sostenute dalle tasse.
E allora perché non concedersi il 41% in più e scegliere il meglio per il bagno e tutti gli altri ambienti della casa?
ALGE e IDROCENTRO *sono in grado di offrirvi le firme e le soluzioni migliori.*
Vi aspettiamo nei nostri showroom, aperti anche il sabato, per presentarvi nuove ed esclusive seduzioni per il bagno, pavimenti e rivestimenti per ogni ambiente della vostra casa.
I nostri consulenti vi informeranno sulle pratiche necessarie per usufruire delle agevolazioni consentite dalla legge.

ALGE
PER LA CASA

IDROCENTRO
seduzioni da bagno

[illegible] - C.so [illegible] 55 - [illegible]
[illegible]
[illegible]

LA STAMPA
Questa settimana
intv
16 maggio ~ 22 maggio 1998

Valeria Golino sarà la coppia con Stefano Dionisi nella fiction più importante dell'anno realizzata dalla Rai. Sotto: una scena di «MIB», il film in testa alle classifiche di vendita delle videocassette. Più Ivo & Rolando, imbonitori e produttori di show demenziali in onda sulle maggiori reti private. Marco Presta e Antonello Dose, i «conigli ruggenti» della mattina di Radiodue

[prossimamente]

Golino-Dionisi bella coppia

ANCORA una volta sono Sandro Petraglia e Stefano Rulli, quelli di «La piovra», ad aver scritto per la Rai la fiction televisiva di maggiore impegno artistico e produttivo della prossima stagione: «La vita che verrà». E' la storia di due giovani coppie all'indomani della Liberazione: la coppia formata da Valeria Golino, ragazzetta venuta a Roma a servizio, e da Stefano Dionisi, tipografo che s'è impegnato nella Resistenza, e la coppia formata dalla sorella del tipografo, Antonella Ponziani, sarta in casa, e da Roberto De Francesco, camionista napoletano arrivato nella capitale con gli americani. Il racconto, una sorta di affresco che disegna il nostro «com'eravamo», arriva fino agli anni del boom, quando le due coppie si separano: quella del tipografo va al Nord per diventar padrona una fabbrichetta, l'altra a Roma. Potrebbe essere il seguito cinematografico arricchito da altri elementi di «La storia» di Elsa Morante» dove i grandi eventi che hanno cambiato l'Italia vengono visti con la piccola ottica della gente comune. E infatti Raicinemafiction ha già deciso che, a questa prima parte, dovrà far seguito seconda le storie intrecciate dei figli delle due coppie per arrivare agli Anni Ottanta. La regia è stata affidata a Pasquale Pozzessere, giovane ma molto premiato autore di «Verso sud», «Padre e figlio», «Testimone a rischio». La fotografia è di Beppe Lanci, nome mitico cinema, i costumi Marta Maffucci quella di «Aprile», la produzione di Donatella Botti, «La parola amore esiste», e di Barbagallo, il socio di Moretti. E anche questo è garanzia di qualità. [*Simonetta Robiony*]

[video, grazie]

MIB, grandi alieni

SONO Will Smith e Tommy Lee Jones i due protagonisti del film «MIB», in alle classifiche della vendita dei video. In attesa che la televisione i fondi magazzino, in attesa che sul mercato irrompano tencologie digitali, si sta diffondendo sempre più la video-mania, favorita anche dalla cattiva qualità dei medi prodotti per la tv. Invece in questo si assiste a un film divertente e intelligente, di quelli che sul piccolo schermo si vedono ormai raramente. La bella di turno Linda Fiorentino, che viene arruolata nella ridottissima schiera di coloro che smistano il traffico degli alieni. [*Lietta Tornabuoni*]

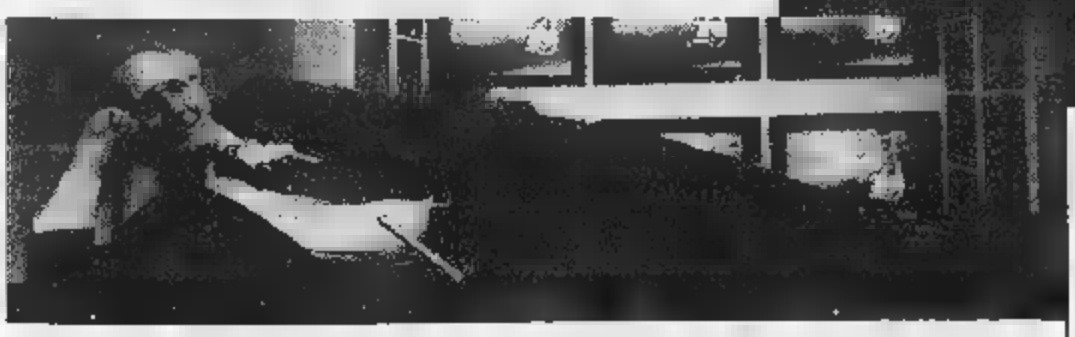

[la tv sotto casa]

Pazzi e scatenati. Producono trasmettono, vendono, urlano e sono circondati sempre da belle ragazze. Prima una sola, sudamericana, con occhi da cernia bollita un corpo superstar, adesso sono in due una bella signora dell'Est che vuole sposarsi in Italia tutti i costi e alla telecamera non nasconde proprio nulla. Così quando in video appaiono Ivo & Rolando con il loro show demenziale, lo share aumenta, di molto. Su una qualsiasi tanti emittenti che hanno comprato il «pacchetto». Perché? «Siamo scemi, truccati malissimo, la faccia anche verniciata e non riusciamo neanche a parlare in italiano». E il successo, soprattutto nelle notturne? «Chiaro, le nostre ragazze fanno vedere qualcosa in più. Ma non pacchianamente. Un po' di vedi non vedi. La gente si ferma sul canale sperando nel miracolo del nudo, questo arriva mai. E intanto beccano il nostro messaggio promozionale». [*Fiorenzo Panero*]

[da non credere]

Tre vecchi signori che scherzano. Vengono anche definiti «rimbambiti», e praticamente vantano. Sono Mike Bongiorno, Corrado Raimondo Vianello, che hanno dato spettacolo di sé durante la consegna Telegatti. Splendidi settantenni (tendenti agli ottanta), non vivono soltanto di ricordi, ma rendono magico il loro attaccamento lavoro. Non smettono lavorare, si tirano indietro. Anche perché, in una televisione dalla professionalità incerta, vengono continuamente richiamati: a fare di tutto. Sempre durante i Telegatti, Baudo, che presentava la serata, ha ricordato Enzo Tortora, che da dieci anni non c'è più. La televisione deve moltissimo a lui e al suo «Portobello». *[Massimo Gramellini]*

[le facce della radio]

i conigli ruggenti

LE migliori trasmissioni della Rai sono come la Settimana Enigmistica, per raggiungere l'auspicata durata biblica ogni dev'essere praticamente uguale al precedente (stessi giochi e stesso coefficiente di difficoltà, ecc.); ma nel genere comico il logorio subentra prima, già al terzo anno «ruggito del coniglio» comincia a mostrare la corda. Cosa ce fece salutare come pimpante e innovativo? La scoperta di un'Italia garbatamente giocosa e ironica, rappresentata da ascoltatori che volentieri accoglievano l'invito telefonare per raccontare piccole disavventure e pettegolezzi al limite dell'assurdo. La formula non è cambiata, ora chi chiama cerca troppo di fare lo spiritoso, e forse temendo questo, o volendo cavalcare il proprio successo, i conduttori si sovrappongono continuamente commentando interventi e battutine fino a soverchiare gli «espontaneos». Tutti, insomma, ora recitano sapendo di recitare, e la velocità che Dose e Presta tentano di imporre agli scambi non basta mascherare l'innocenza perduta. [*Masolino d'Amico*]

Massimo Dapporto si rimette il camice bianco e sfida gli americani

MASSIMO Dapporto si è dimesso il camice, ed è tornato tra i letti d'ospedale, in mezzo ai bambini che tanto ama. Quest'anno svolge il suo lavoro, che più che un lavoro è una missione, non più su Raiuno ma Canale 5. Nel passaggio Rai-Mediaset, si sono infittite le vicende personali. Dapporto, separato dalla moglie, vive con una collega che per lui ha lasciato un fidanzato molto più anziano, ricco e innamorato. Insieme hanno adottato un bambino, il famoso Spillo, conosciuto in corsia quand'era malato, mentre adesso il sano come un pesce, sano e molto sveglio. Anzi, richiesto dal padre farabutto che l'aveva abbandonato. Il modello di famiglia che il gruppo propone è quello di una famiglia allargata e allegra, dove l'ex moglie va d'accordo con la nuova compagna: anzi, le due donne si aiutano a vicenda anche nella quotidiana amministrazione della vita. Figli e veri e figli adottivi, tutti sono sostenuti dall'amore, anche se non mancano le vicissitudini ordinarie. Che siccome sono televisive, non sono nemmeno tanto ordinarie, assumono inevitabilmente contorni più marcati. Le vicende, i casi umani che il dottore incontra si intrecciano dunque con i problemi della realtà: il rischio è che una dimensione offuschi l'altra, reciprocamente. L'ascolto è diminuito, in questa nuova edizione: la storia medico-familiare, anche perché posta in concorrenza con il grande ritmo di «E.R.», non riesce più a ottenere quegli otto milioni di telespettatori cui era abituata dalla prima serie. Il giovedì è stato scelto dalle reti come la serata quasi maniacale della medicina: «Amico mio» su Canale 5, «E.R.» su Raidue, «Ospedale in diretta» su Italia 1. Una serata quasi maniacale.

AMICO MIO SECONDA SERIE SU CANALE 5 CON MASSIMO DAPPORTO E LA NOSBUSH. LA REGIA E' DI PAOLO POETI

Amici medi

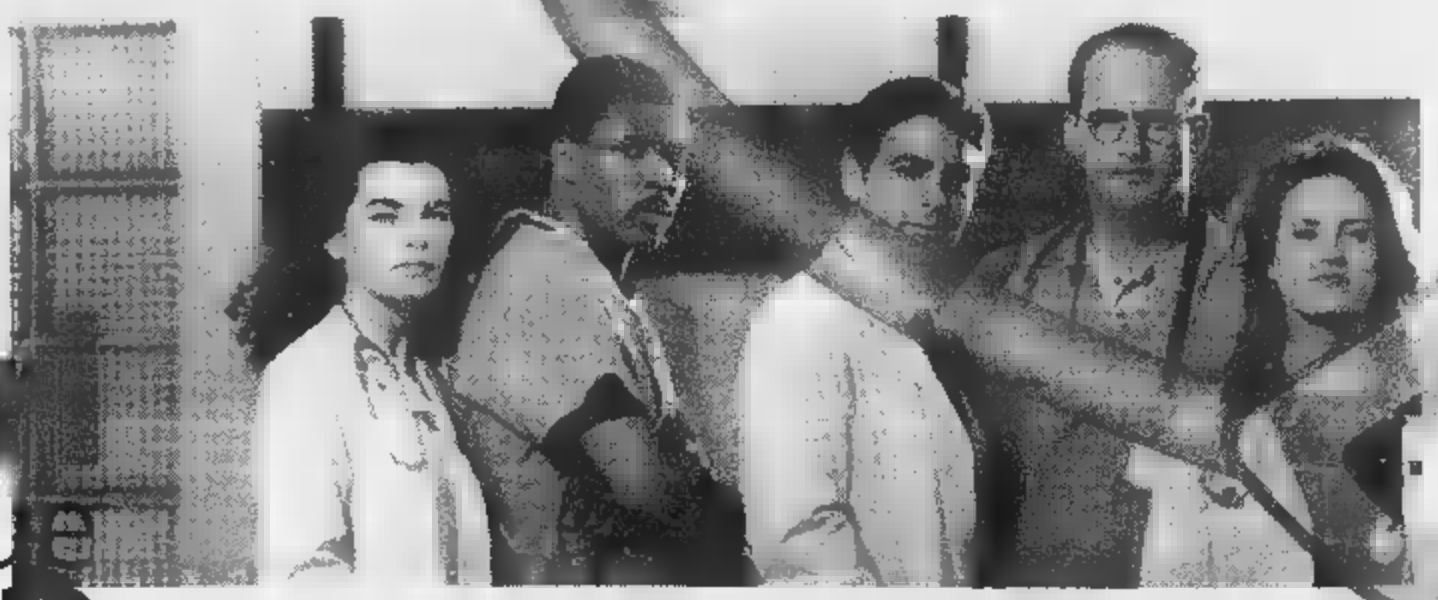

Pronto soccorso e amor più sangue o più Cuori?

E.R. SU RAIDUE IL RITMO DI SPIELBERG PER I DOTTORI DEL PRONTO SOCCORSO

IL più bello è lui, George Clooney, che proprio dal telefilm prodotto da Steven Spielberg sulle storie americane il pronto soccorso è stato lanciato. E' diventato Batman, è diventato il «Peacemaker», resta anche il bel pediatra che sa sacrificarsi, non soltanto cercare nuove fidanzate. Pare che da «E.R.» gli siano arrivati talmente tanti dollari per convincerlo a rimanere, nonostante la popolarità raggiunta, che lui alla fine è rimasto. Questo americano è un telefilm tesissimo, il ritmo è per l'appunto quello dettato da un mago della regia come il grande regista degli «Incontri ravvicinati del terzo tipo», di «ET», ma anche di «Schindler's List» e di «Amistad». Le scene sono spesso crude, cruente, il sangue scorre, i medici lavorano in condizioni disperate. Disperati coloro che arrivano, disperati loro che devono lavorare tantissimo per essere pagati pochissimo. Le storie dell'ospedale non è che propriamente si intreccino con quelle della loro vita: però i personaggi vengono seguiti anche nelle loro primarie caratteristiche psicologiche. Ne emergono temi sociali, conflitti razziali, pregiudizi ancora esistenti. Una delle caratteristiche del telefilm è infatti il suo aprirsi sul mondo reale (o almeno di darne l'impressione). Attraverso le vicende di «E.R» si imparano infatti molte cose anche della vita americana, quella quotidiana, e dei modelli hollywoodiani che ci vengono proposti dai film e dagli altri prodotti di fiction. I rapporti tra uomini e donne, ad esempio, vengono presi in considerazione, quelli con i figli, gli scontri tra generazioni. Perché in un ospedale, soprattutto in un pronto soccorso, arrivano proprio tutti, ricchi e poveri, alcuna

NON SOLO CAMICE

Amico mio.
La prima serie, che aveva sempre la regia di Paolo Poeti, protagonista Massimo Dapporto, è andata in onda nel 1993: otto puntate di grandissimo successo.

Uno di noi.
Dapporto era questa volta un prete. Moderno, sensibile ai problemi contemporanei pur nell'ortodossia religiosa. Ma gli costava, obbedire al vescovo.

Ultimo respiro.
Qui Massimo Dapporto è protagonista di un film tv che si svolge a Palermo, nel quartiere degradato Zen (Zona espansione Nord).

NELLE ALTRE CORSIE

Ospedali In diretta.
Non è proprio fiction, questo programma in onda il giovedì dal Sant'Orsola Bologna. I casi filmati sono veri, con qualche drammatizzazione?

Stefanie.
Qui la protagonista è un'infermiera (in onda su Canale 5, il pomeriggio), che riesce a rimediare a tutte le situazioni negative che si producono nel suo ospedale.

La dottoressa Gio'.
Barbara D'Urso è la ginecologa Giorgia. Anche in questo caso, le vicende delle pazienti si intrecciano con le sue. Lei e Fabio Testi vanno in onda alle 20,35 su Rete 4.

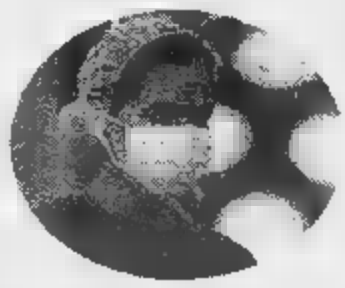

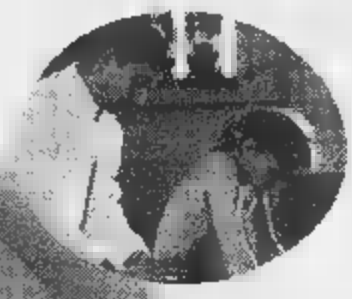

Ciao Dottore.
I tedeschi non fanno soltanto i poliziotti, ma anche i medici. Questo, in onda il pomeriggio su Canale 5 e sostituito da «Stefanie», racconta di medici molto seri.

STORICI PROTAGONISTI

Il dottor Kildare.
Richard Chamberlain nel 1961 era bellissimo. Poi diventò il prete di «Uccelli di rovo». Qui il suo camice svolazzava in un grande ospedale.

La Cittadella.
Uno degli sceneggiati più famosi della storia della tv, regia di Majano. Alberto Lupo era il dottor Manson: molto lo trattavano, dopo, come dottore vero.

M.A.S.H.
Il titolo è lo stesso del film ispiratore, di Robert Altman. La serie segue le vicende tragicomiche di un gruppo di medici in un ospedale da campo, durante la guerra di Corea: feriti e bombe

A cuore aperto.
Qui le storie, che sono realizzate con grande coinvolgimento emotivo, non sempre sono a lieto fine. Si svolgono in grande americano, a Boston.

così forti così fragili

Foto di gruppo per gli italiani protagonisti di «Amico mio» (in alto) e per gli americani di «E.R.», qui accanto

differenza. Ci penseranno dopo, le assicurzioni, a riproporre le classi sociali. Nei casi d'urgenza, i dottori non guardano nelle tasche degli ammalati. E, senza dormire, senza mangiare, si fiondano sopra ogni paziente portato lì spesso dalla polizia con le gambe spappolate, la milza a pezzi, il fegato colpito: immergono le loro mani nelle viscere che stanno uscendo dai corpi e agiscono. Per il meglio. Sempre. Perché siamo comunque in un telefilm. Se per caso sbagliano, non è mai grave, hanno la possibilità di riscattarsi e di essere perdonati. Ci sono dei fan club agguerritissimi, la passione per «E.R» taglia trasversalmente la popolazione come gli alpini o il gioco del calcio. Negli intervalli tra una edizione e l'altra, il pubblico si dispera. Vorrebbe quasi farsi ricoverare. Da loro. Anche perché, nel racconto per immagini, emerge stridente la contraddizione tra quello che accade nella finzione cinematografica e la situazione reale, che tutti possono provare, sulla propria pelle.

NON SOLO FICTION

Elisir.
Michele Mirabella con il suo «à plomb» la domenica su Raitre, in prima serata. Tratta argomenti medici di interesse generale, con ospiti dello spettacolo

Vivere bene salute.
Maria Teresa Ruta, quest'anno su Canale 5 con la «fitness». Il suo programma è diviso in due, benessere e più specificamente, salute

Chek up.
Livia Azzariti, che è un vero medico, presenta il sabato mattina alle 11,30 su Raiuno la storica rubrica inventata da Biagio Agnes

Chek up salute.
Annalisa Manduca su rubrica che Biagio Agnes si è portato a TMC quando ha lasciato la Rai. Il titolo è quasi simile a quello della tv di Stato

PRIME CURE

Medicine a confronto.
Una rubrica sempre più fitta di appuntamenti nella settimana. Molti gli ospiti di Daniela Rosati

Più sani più belli.
Rosanna Lambertucci, una vera sacerdotessa della trasmissione

LA STAMPA
Questa settimana
intv
16 maggio – 22 maggio 1998

[tecnonovità] il futuro ci attende

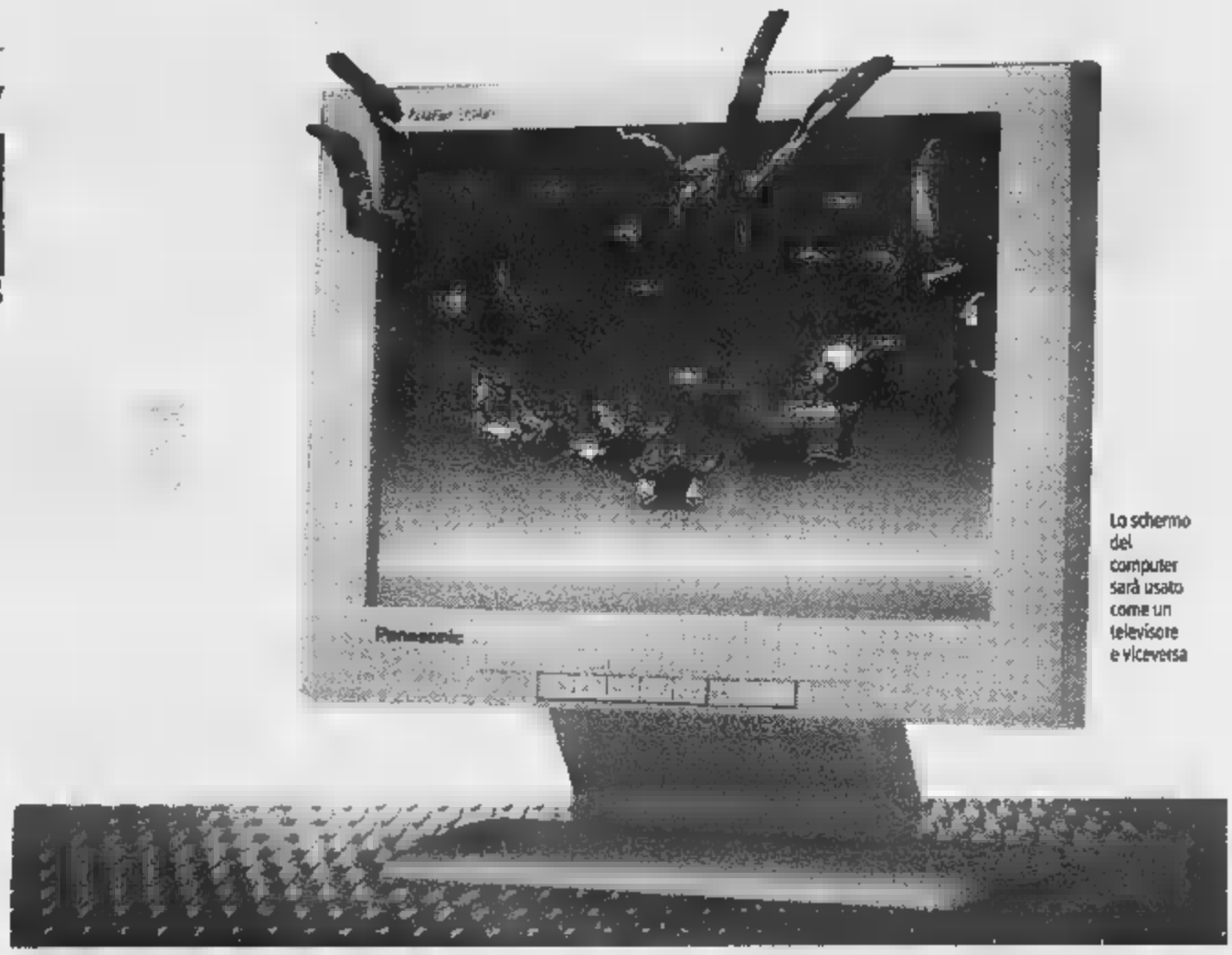

Lo schermo del computer sarà usato come un televisore e viceversa

IL ragazzo tornò a casa tardi, quel pomeriggio, e subito si tuffò sul divano. «Eddy», disse a voce alta, per attivare i comandi del maggiordomo elettronico, «accendi il televisore». E, appena l'apparecchio fu in funzione: «Apri la guida elettronica ai programmi». Lo schermo formato 16:9 si scompose in una dozzina di riquadri, i 12 canali che la famiglia Rossi ha seguito con maggior frequenza nell'ultima settimana. Sempre con la voce, il ragazzo scelse un documentario trasmesso, via satellite, da una tv inglese selezionando l'opzione «sottotitoli in italiano». Terminato il programma decise di fare due chiacchiere con Danny, suo coetaneo di York, conosciuto quando sul televisore lui e lui avevano installato una microtelecamera e preparato il collegamento a Internet.

Più tardi collegò, sempre via Internet, il televisore a schermo piatto (praticamente un quadro appeso al muro) a una banca dati musicale per ascoltare «in diretta» un vecchio successo di Count Basie. Prima aveva ordinato in videoteca un film per la serata.

Fantascienza? No. Si tratta semplicemente delle nuove tecnologie audio-video che, grazie al «matrimonio» tra televisore e computer e agli orizzonti che si aprono alle reti telematiche, rivoluzioneranno nel giro di 2-3 anni il nostro rapporto con la televisione.

In questa rubrica scopriremo tutti i segreti di tali apparecchi (sempre con un linguaggio semplice e accessibile, promesso), affrontando ogni volta un nuovo argomento, mentre ogni settimana saranno segnalate le più interessanti novità (per scegliere e non prendere fregature). [*Andrea Vico*]

Videoregistratore. Il nuovo Grundig GV 740 dispone del sistema Megalogic, capace di adattare le memorie e le sintonie del vostro tv. 929 mila lire.

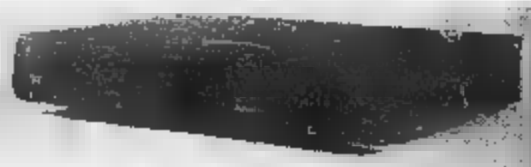

Dvd La Philips presenta i modelli 730 e 930. Il 930 costa L. 1.399.000, mille lire più del 730

Tv a 16:9 Pioniera è la Thomson, che offre nel modello a 28 pollici, il 28WS78KE (1 milione 700 mila lire).

[musica maestro]

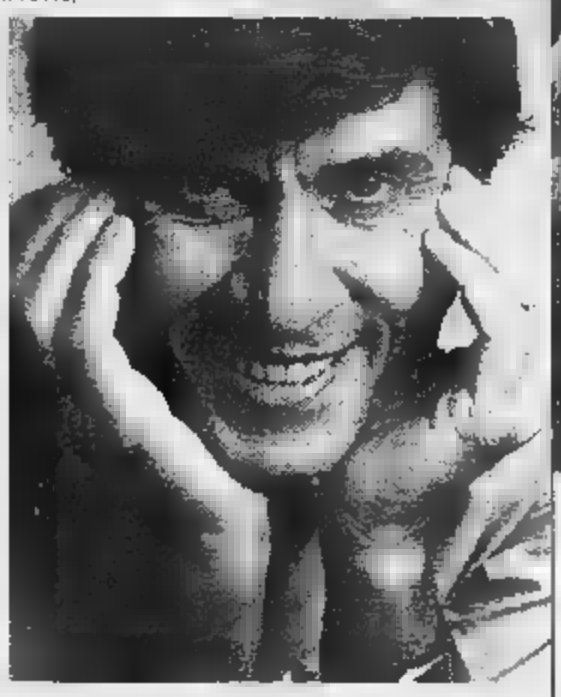

GIANNI Morandi spopola sul video, è la faccia da video per eccellenza, il padre di tutti i volti facce musicali in Italia: questo carisma viene continuamnte riconsacrato, lui mescolare abilmente televisione, film, tutto sul video. La musica non rende mai troppo bene sul piccolo schermo, l'unico che sia riuscito ad ottenere un'audience da stadio, con le sue canzoni, è proprio lui. Il programma andò in onda su Raidue, da allora il direttore Carlo Freccero non ha smesso di corteggiarlo. Tant'è che, proprio con Freccero, Morandi dovrebbe realizzare una storia televisiva della propria vita, intrecciata con la storia delle sue canzoni e del costume italiano degli ultimi 35 anni. Morandi, inoltre, ha appena partecipato in uno sceneggiato con la figlia Marianna. Padre e figlia, insieme, si sono visti anche a Telegatti. Lei, tutta vestita di bianco, ha parlato del suo papà, che è anche nonno del suo piccolo bambino. Una famiglia d'arte. [*Marinella Venegoni*]

[spot parade]

NE circolano tanti, di spot carini in televisione. Tanto carini da giustificare sempre più la battuta: che cos'è un film? E' quella cosa noiosa che interrompe la pubblicità. Prendiamone uno, realizzato dal trio Aldo, Giovanni e Giacomo. Fanno réclame allo yogurt Yomo e agli prodotti. Per dimostrare quanto siano gradevoli, e per creare un piccolo filmato originale, i tipici luoghi per bambini, seggiolone, girello, panchetta, sono stati ingigantiti, in modo che loro tre sembrino piccoli mentre sono circondati da oggetti giganteschi.

Chissà, forse i creatori-creativi si sono ispirati ai «Viaggi di Gulliver», qui non c'è che l'imbarazzo della scelta tra la tappa nel Paese dei Giganti e in quello dei Lilliputziani. Il trio comico, coadiuvato da Marina (quella che nei programmi tv presenta «i bulgari», per intenderci) usa gli stessi suoi tic nel dimostrare entusiasmo nei confronti degli alimentari. [*Oreste Chissà*]

[chi va chi viene]

TEMPO d'estate tempo di telemercato: con l'avvicinarsi della fine della stagione invernale si apre l'epoca degli scambi, dei corteggiamenti, delle conferme e dei nuovi ingaggi. Due i nomi di cui già si parla molto: Michele Santoro, dopo la buona annata di «Moby Dick», potrebbe passare a Canale 5 così come Costanzo ha già annunciato e auspicato. Ma i giochi sono aperti e c'è anche chi giura che è già in corso la trattativa per il ritorno in grande stile di Santoro in casa Rai. In senso opposto potrebbe muoversi anche il mattatore di «Ci vediamo in tv» Paolo Limiti: l'anno scorso aveva rifiutato le proposte Mediaset, ma si è detto che stavolta non decida di tornare sui propri passi. [*Fulvia Caprara*]

La raffinatezza dei bagni firmati DAVICO

Arredare il bagno è un concetto relativamente nuovo. Una volta era solo un ambiente funzionale in cui erano piazzati i sanitari; con le nuove esigenze il bagno è diventato un ambiente come gli altri in cui la funzionalità è armonizzata con l'arredamento.
Davico è stato tra i primi a proporre idee nuove non convenzionali. Le sue creazioni di specchi sabbiati e decorati state vendute sono attualmente vendute nei migliori negozi di tutto il mondo.
A questa produzione si affianca ora quella incisa ad acido.
Piastrelle pannelli in cristallo inciso permettono ora di creare un bagno a soggetto.
Decori come quello del fondo marino, che vengono eseguiti sulle piastrelle, sulle plafoniere, sui top del mobile portalavabo, sul vetro della finestra, creando un coordinamento unico e fantastico.
Oltre alla produzione da bagno Davico presenta un insieme di pezzi da arredamento che va dalle porte all'illuminazione, ai tavolini.
Tutti pezzi unici che sono studiati per personalizzare la casa, accrescendone il valore, il comfort, per farti sentire veramente a casa tua.
Alle sue creazioni Davico unisce uno studio di progettazione che ti realizzerà disegni progetti personalizzati per la tua casa, affinché tu possa renderti conto anticipatamente del risultato finale del tuo ambiente già arredato.

LA MOSTRA D'ARTE È APERTA LA DOMENICA POMERIGGIO DALLE 15 ALLE 19,30

- BOX DOCCIA DECORATI
- PIASTRELLE CRISTALLO DECORATO
- TOP CRISTALLO DECORATO
- PROGETTAZIONE BAGNO PERSONALIZZATO

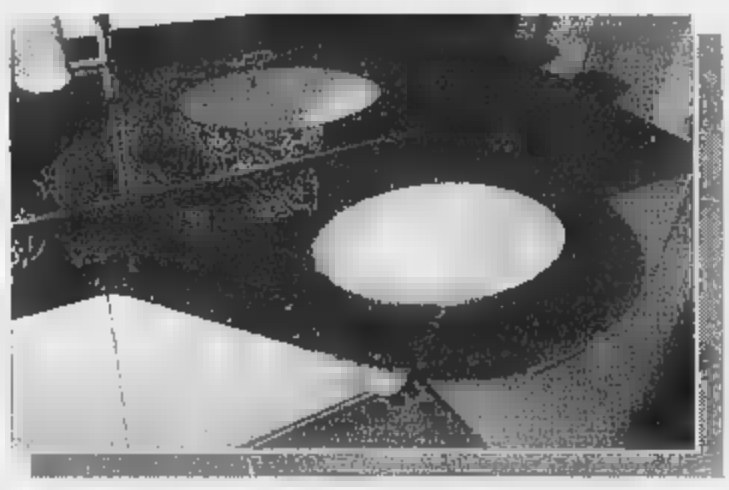

SABATO
ORARIO CONTINUATO

REALIZZAZIONE DI CRISTALLI ARTISTICI
DI NOSTRA ESCLUSIVA PRODUZIONE
SOPRALLUOGHI E PREVENTIVI GRATUITI
A DOMICILIO CON ASSISTENZA ARCHITETTO

DILAZIONI DI PAGAMENTO

ESPOSIZIONE E UFFICI: ROSTA (TO) - C.SO MONCENISIO n. 13
TEL. **(011) 954 03 41** - SS. 25 RIVOLI-AVIGLIANA (di fronte Agip)

DAVICO
VETRI COME OPERE D'ARTE

emmezeta

MERCATONE ZETA

Mobili e arredamenti (progettazione gratuita)

Vastissimo assortimento

Qualità ai prezzi più bassi d'Italia

- **ABBIGLIAMENTO**
- **CALZATURE**
- **PELLETTERIA**
- **PROFUMERIA**
- **TAPPETI E TELERIE**
- **TV COLOR E HI-FI**
- **CASALINGHI**
- **ELETTRODOMESTICI**
- **CANCELLERIA E GIOCATTOLI**

TORTONA

I NOSTRI SERVIZI
Finanziamento agevolato
fino a 15 mesi senza interessi
Progettazione gratuita
Consegna e montaggio a domicilio

Lunedì [illegible] al venerdì
[illegible] domenica e [illegible] mattina

LA QUALITA' AI PREZZI PIU' BASSI D'ITALIA

IL VOLTO

DEL PIERO

JUVENTUS-REAL MADRID
MERCOLEDÌ ORE 20,35. CANALE 5

Un grande artista senza grilli per la testa. Alex Del Piero, il Fenomeno più Fenomeno di tutti, che a suon di gol ha regalato ai tifosi juventini un'altra stagione da protagonisti, vive in un appartamento di poco più di cento metri quadri nel centro di Torino. Guida una Fiat messagli a disposizione dalla società bianconera e non si vergogna della maturità da ragioniere presa in ritardo. Detto questo, resta il migliore talento del calcio italiano in circolazione: 21 reti finora in campionato, 31 contando la Coppa Italia e la Champions League. A 23 anni (la sua carta d'identità informa anche che è alto 174 centimetri, pesa 73 chili e porta il 41 di scarpe), Del Piero guadagna due miliardi e mezzo a stagione. Dalla Juventus. Ma il giro d'affari degli sponsor e del merchandising è molto più alto. Alex è testimonial dell'Adidas, della Walt Disney, della Pepsi Cola, del Cepu e di una collezione di figurine americana. Totale: 4 miliardi netti l'anno.

LA NOTTE

LIBRI IN PIAZZA E AL SALONE

FESSO CHI LEGGE GIOVEDÌ ORE 0,35. RAIUNO

Il direttore del palinsesto notturno Rai, Gabriele La Porta, conduce insieme con Stefania Quattrone questo appuntamento quotidiano (dal lunedì al venerdì) con gli amanti dei buoni libri. Con scrittori e addetti ai lavori, passeggiando per le strade del centro storico di Roma, si parlerà in particolare della più importante manifestazione del settore in Italia: il Salone del Libro di Torino, in programma dal 21 al 25 maggio. La trasmissione è firmata da Patrizio Barbaro e Piero Silvestro.

IL FILM

CON RABBIA

LO SPAVENTAPASSERI
LUNEDÌ ORE 3,10.

Una delle opere migliori della New Hollywood, firmata da Jerry Schatzberg con Gene Hackman e Al Pacino, Palma d'oro al Festival di Cannes nel 1973. Storia di una personalissima (e infima) utopia: dopo aver scontato anni di prigione per rissa, Max stringe amicizia con Lyon, che ha piantato la moglie cinque anni prima. Il primo desidera aprire una stazione di servizio, il secondo vuole conoscere finalmente suo figlio: attraverseranno l'America all'inseguimento dei loro sogni disperati.

TELEROMANZI TELENOVELA LE [illegible]

Beautiful, le accuse di Sheila

6.00 RETE 4
Lunedì Martedì Mercoledì Giovedì Venerdì Sabato

Piccolo Graciela Mauri, Ricardo Blume, Irma Lozano
Rosanna, dopo aver saputo che Giuseppina si è sposata, accetta la proposta di matrimonio di Adriano. Ma l'uomo, offeso dal precedente rifiuto, le dice di aver cambiato idea. A nulla valgono le insistenze di Marcella, Leopoldo e di sua figlia Cristina. Ma alla fine l'amore trionfa e così Adriano torna sulla sua decisione e accetta la proposta di matrimonio. Terminata la cerimonia Adriano e Rosanna partono per la luna di miele e Cristina, scoperta la loro destinazione, li raggiunge pensando di fare loro una gradita sorpresa…

6.50 RETE 4
Lunedì Martedì Mercoledì Giovedì Venerdì Sabato

Aroma de café. Margarita Rosa De Francisco, Guy Ecker
Sebastiano, da sempre innamorato di Gaviota, ha ormai preso una decisione: divorzierà dalla moglie Lucia. Intanto la donna complotta con Lucrezia per screditare Gaviota davanti agli occhi di tutti. Ma le due vengono smascherate dal dottor Salina che, anzi, invita Gaviota ad accompagnarlo in un viaggio di lavoro. La ragazza accetta ma Sebastiano viene colto da un attacco di gelosia perché pensa che lui abbia una relazione con il suo datore di lavoro. Paola sospetta che il marito abbia un'amante. Lucia ha una relazione con Giulio.

8.50 RETE 4
Lunedì Martedì Mercoledì Giovedì Venerdì

Vendetta d'amore. Juan Carlos Simancas, Rosalinda Serfaty
Mercedes, lasciata da Rinaldo, tenta il suicidio. Nel frattempo Marcella, venuta a conoscenza dell'accaduto, preferisce non riallacciare il suo rapporto con Rinaldo che quindi viene scaricato da entrambe le donne. Graziella, dopo essere venuta a sapere della notte di passione tra Alessandro e Isabella, fa una terribile scenata di gelosia al fidanzato il quale mente spudoratamente e le racconta di aver fatto visita alla madre solo per scusarsi con lei. Isabella, gravemente ammalata, confida a Gianluigi il suo amore per Alessandro.

9.30 RETE 4
Lunedì Martedì Mercoledì Giovedì Venerdì

Una forte papà. Arturo Puig, Maria Leal
Norma vorrebbe sposare Teo ma, risentita di fronte alle perplessità dell'uomo, sceglie di troncare la relazione. Anche Adriana i progetti matrimoniali con Adriano, però l'uomo spaventato dall'eventualità propone alla fidanzata un periodo di separazione. Patrizio invita Flo ad andare a ballare, ma Arturo non vuole concedere alla figlia il permesso di uscire. Giusy vuole incidere il secondo disco e Manuel si offre di condurre le trattative con due diverse case discografiche, però le sue pretese sono eccessive.

9,40 RAIDUE
Lunedì Martedì Mercoledì Giovedì Venerdì

Quando si ama Peluso, Randolph Mantooth, Robert Tyler
Grazie al successo di Steffi come modella, Tess sembra aver risolto i problemi economici della sua ditta. Però Steffi l'avvisa che non potrà lavorare per lei ancora a lungo perché sta per partire per Parigi con Cooper. Jacob va da Angie con la scusa di un certificato medico. Ava riesce di convincere Buck e Stacey a cedere a Dinah Lee la tutela di Chris ma i due non accettano. Casey e Ally si incontrano al parco. Tess confessa a Buck di essere ancora innamorata di lui. Deborah convince Isabelle a dare una festa di addio per Steffi e Cooper.

10.00 RAIDUE
Lunedì Martedì Mercoledì Giovedì Venerdì

Una Barbara. Jed Allan, Nancy Lee Grahn, Robin Mattson
Gina scopre di avere poteri medianici. Ammette di aver visto a casa di Julia una donna che assomiglia molto a Abigail Beckwithe. Dice anche di avvertire la presenza di un uomo con una borsa da medico. Santana viene ricoverata d'urgenza per una minaccia d'aborto. Dopo inutili tentativi perde il bambino e, disperata, libera Channing dall'obbligo di sposarla. Angela è gelosa dello strano rapporto che lega Troy e Warren. Ted confessa a Katrina di essere innamorato di lei. Sawyer sfida a un incontro di pugilato Mac.

10.30 RETE 4
Lunedì Martedì Mercoledì Giovedì Venerdì
12.30
Domenica

Febbre d'amore. Peter Bergman, Melody Scott Thomas
Olivia, ricoverata in ospedale per una sospetta intossicazione, rischia sia la vita che la gravidanza. Dopo molte ricerche Danny riesce finalmente a rintracciare il nastro di Il quale Cricket potrà inchiodare Michael. Nikki torna a vivere con Jack anche se non gli ha ancora rivelato di aspettare un figlio da lui. La notizia sconvolge Victor che già pensava di risposare la sua ex moglie. Ryan confessa a Mac di essersi sposato, ma si rifiuta di rivelarle l'identità della moglie. Nina, intuendo che si tratta di Victoria, fissa un appuntamento con la sua rivale.

13.45 CANALE 5
Lunedì Martedì Mercoledì Giovedì Venerdì

Beautiful Moss, Katherine Kelly Lang, Hunter Tylo
Ridge è sempre più innamorato di Amber. Soprattutto da quando si sono baciati con passione. Taylor vuole far conoscere il suo bambino a Ridge. Brooke segue l'incontro tra i due con molta apprensione. Alla presenza di James, Sheila accusa Maggie di aver organizzato il suo rapimento. Lauren si presenta da Eric e Stephanie con una notizia bomba: è stata aggredita da Tony Carrera, l'uomo conosciuto in Groenlandia. Eric chiama immediatamente la polizia. In seguito alla denuncia di Sheila, Maggie viene arrestata. Macy canta all'Insonnia Café.

14.30 RETE 4
Lunedì Martedì Mercoledì Giovedì Venerdì Sabato

Sentieri. Kim Zimmer, Cynthia Watros, Frank Grillo
Phillip raggiunge Harley a New York e pensa che questo gesto abbia appianato ogni problema tra loro. La ragazza, dopo aver saputo che Beth rimarrà a Springfield, gli dice che preferisce rinunciare alla loro relazione almeno fino a quando lui non avrà capito che tipo di sentimenti prova per la sua ex moglie. Hart e Cassie si baciano ignari che Dinah, a bordo di un'auto, li sta osservando. E quando Hart va via, Dinah mette in moto e cerca di investire Cassie. Vanessa e Matt, tramite l'ecografia, scoprono di essere in attesa di una bambina.

RAITRE
Lunedì Martedì Mercoledì Giovedì Venerdì

Un posto al sole. Samuela Sardo, Ida Di Benedetto
La storia tra Tancredi e Maria crea ripercussioni impreviste sui loro figli. Luca De Santis e Michele Saviani vengono coinvolti in un mistero che sembra riguardare Jasmine. Michele, Guido e Silvia si trovano ad affrontare una situazione spinosa a causa dei dissapori che si sono creati tra Anna e Silvia. Il ritorno di Manuela costringe sua figlia Elisa e la famiglia Giordano a prendere una drammatica e sofferta decisione. Grazie all'aiuto di Alessandro, per Guido si apre un nuovo futuro. Renato Poggi e Rita Forte affrontare una situazione difficile.

GUASCHINO

OIL

Prodotti Petroliferi
Gestioni Calore

TEC

Articoli Idro
Termo Sanitari
Condizionamento
Arredobagno

GAS

Serbatoi
Per GPL
In Uso Gratuito

NUOVA ESPOSIZIONE ARREDOBAGNO SANITARI

Ideal Standard

Albatros

KIOS BAGNO

OASIS

ilotti

HÜPPE

samo

CONFRONTATE LE NOSTRE PROPOSTE IN.....

ARONA Via Milano, 59 - Tel. (0322) 48225

Survival, la sfida dell'uomo alla natura

sabato
16 MAGGIO

Cosa hanno in comune una donna del Corno d'Africa, un esploratore polare e un pompiere di New York? Una vita [illegible] limite della sopravvivenza. Perché - spiegano **[illegible] Cupisti** [illegible] **Peroni** in [illegible] (Raitre, alle 20.50) - l'uomo è l'unico essere terrestre capace di adattarsi [illegible] ogni ambiente naturale. La trasmissione mette [illegible] confronto gli antropologi della Nuova Guinea con i cacciatori di foche della Groenlandia, il Giappone con l'Antartide. Nella prima puntata si parla di vuoto da un set d'eccezione: il sessantatreesimo piano della Carnagie Hall Tower di New York.

QUESTA SERA

	RAI UNO	RAI DUE	RAI TRE	RETE 4	CANALE 5	[illegible] 1	TMC
18.00	18.00 NEWS **Tg 1** Telegiornale 18.10 ATTUALITÀ **A sua immagine Le ragioni della speranza**	18.20 ATTUALITÀ **In viaggio con sereno variabile.** Conduce Osva[illegible] Bevilacqua	17.00 SPORT **Giro all'arrivo** Ciclismo 81° Giro d'Italia	18.00 ATTUALITÀ **PS - Medicine a confronto**	17.55 ATTUALITÀ [illegible] Con Afef Jnifen. Replica	[illegible] SPORT **Studio Sport**	18.00 CARTONI **Zap Zap Tv** Con Marta Jacopini, Monica Malavacca e R. Santolliquido. All'interno nuovi episodi di Piccolo Detective e di Ranma.
18.30		18.55 **Meteo 2**	18.50 **Meteo 3**	Con Daniela Rosati. A cura di G. Medail. Regia di V. Riva	18.35 VARIETÀ **Tira & molla** Conduce Paolo Bonolis. Con la partecipazione di Ela Webere Luca Laurenti. Regia di Lorenzo Lorenzini. Più che nei giochi tutto il divertimento sta nella verve e nell'ironia del conduttore. Più che abilità, per vincere serve fortuna: per conquistare il montepremi, infatti, le due coppie di concorrenti devono semplicemente rispondere "Sì" o "No". Ma senza ascoltare le domande.	18.30 NEWS **Studio aperto** Telegiornale	18.30 **Zap Zap Tv**
19.00	18.45 VARIETÀ **Colorado: due contro tutti.** Conduce Carlo Conti	19.05 TELEFILM **Law and order - I due volti della giustizia** «Vigilante». Con George Dzundza	19.00 NEWS **Tg 3** Telegiornale	18.55 NEWS **Tg 4** Telegiornale	19.00 CARTONI **I Simpson** «La fobia di Homer». Il papà di Bart cade improvvisamente preda di una strana mania...	19.00 VARIETÀ **Forte fortissima** con Rita Forte e Claudio G. Fava
19.30	19.30 **Che tempo fa**	19.35 NEWS **Tgr** Telegiornali regionali. Meteo regionale 19.55 NEWS **Tgr** Regione Italia	19.30 GIOCHI **Game Boat.** Conduce [illegible] Ubaldi, con Cristina d'Avena 19.35 CARTONI **Flintstones**	19.30 TELEFILM **La Tata** Con Fran Dresher «Amori e barattoli»		
20.00	20.[illegible] **Tg 1** Telegiornale	20.00 VARIETÀ **Speciale I fatti vostri - Il lotto alle otto** Con M. Giletti e S. Rocca	20.00 [illegible] 81° Giro d'Italia	20.05 CARTONI [illegible] **la vita** [illegible] **l'avventura** con [illegible]	20.00 NEWS **Tg 5** Sera	[illegible] GIOCO [illegible] Conduce Enrico Papi Regia [illegible] Giuliana Baroncelli	20.00 SPORT **TMC Sport** 20.20 NEWS **Telegiornale - Meteo** ATTUALITÀ
20.30	20.35 SPORT **Rai Sport.** [illegible]	20.30 **Tg 2** Telegiornale	20.10 VARIETÀ **Blob. Di tutto, di più.** Di Enrico Ghezzi, Pietro Ubaldi, Mariangela d'Avena, [illegible]	20.35 TELEFILM **Il ritorno di Colombo** «Misteriose impronte digitali» Con Peter Falk. Freddy Brower, fotografo di grido, vince il primo premio della lotteria proprio alla vigilia del divorzio. Per non dividere la somma con la moglie, chiede aiuto allo zio: sarà lui a ritirare la vincita. Ma quando Brower si presenta a reclamare i suoi soldi...	20.30 VARIETÀ [illegible] **la notizia, dell'Insorgenza** Con Gene Gnocchi, Tullio Solenghi	20.45 FILM **Poliziotto superpiù** (avv., 1980) Con Terence Hill, Marc Lawrence, Emerst Borgnine. Regia di Sergio Corbucci. Miami, Florida. Il poliziotto David Speed è vittima di un incidente nucleare. Ma le radiazioni lo trasformano in un supereroe. [illegible] né la fidanzata Evelyn né il sergente Dunlop gli vogliono credere...	20.35 **La Settimana di Montanelli** Con I. Montanelli 20.45 FILM **Il seme dell'odio** (avv., 1975) Con Sidney Poitier, Michael Caine Regia di R. Nelson
21.00	20.40 VARIETÀ **Fantastica Italiana** Conducono Giancarlo Magalli, Roberta Capua. Regia di L. Artesi. Venti campioni del tennis nazionale e internazionale di ieri e di oggi compongono la giuria di questa sera. Tra loro anche Adriano Panatta, Lea Pericoli e Nicola Pietrangeli. Da questa sera le aspiranti miss tra i 35 e i 45 anni passano da sei a sette.	20.50 FILM **Inganno fatale** Con P. Bergin, K. Vernon. Regia di J. Montesi. Adam Trent ha appena compiuto una rapina da sei milioni di dollari. Ma quando la polizia lo arresta ha già messo al sicuro il bottino. Il detective Hobart contatta un'agente speciale corrotta...	20.40 ATTUALITÀ **Survival** Quattro puntate sulle imprese estreme, condotto dall'attrice Barbara Cupisti e dallo sportivo Robert Peroni. Con l'ultima intervista rilasciata dal paracadutista Patrick de Gayardon, recentemente precipitato in volo.		21.00 VARIETÀ **Scopriamo le carte** Quiz-show condotto da Gerry Scotti e Natalia Estrada		
22.00							
22.30		22.30 VARIETÀ **Palcoscenico. Teatro e musica per il sabato** [illegible] «Il cielo sopra il letto» di D. Hare con L. Barbareschi e L. Lante Della Rovere. David Hare è uno degli esponenti più rappresentativi della scena anglosassone, legato [illegible] generazione degli "arrabbiati" di Harold Pinter.	22.30 NEWS **Tg 3.** Ventidue e trenta 22.45 NEWS **Tgr** Telegiornali regionali	22.30 FILM **Delitto a Porta Romana** (comico, 1980) con Tomas Milian, Bombolo. Regia di Bruno Corbucci			22.45 NEWS **Telegiornale** **Meteo**
23.00	23.15 NEWS **Tg 1.** Telegiornale 23.20 **Estrazioni del Lotto**		22.55 ATTUALITÀ **Harem** Con Catherine Spaak. Ultima puntata		23.15 [illegible] **Tabacchi - Viaggio in** [illegible] Conduce Pietrangelo Buttafuoco Regia [illegible] Sergio Nuti	22.55 [illegible] **Mad Tv**	23.10 SPORT **Calcio** Coppa [illegible] Germania Finale

sabato

16 MAGGIO

Ⓐ ATTUALITÀ ▶ CARTONI Ⓓ DOCUMENTARI ♫ MUSICALE Ⓢ SPORT ■ VARIETÀ Ⓣ TELEFI

Parte il Giro d'Italia, ricordando Coppi

La sua rivalità con Gino Bartali infiammava l'Italia dopoguerra. Fausto Coppi, scomparso nel anni, resta il "Campionissimo" del ciclismo italiano: cinque Giri, due Tour de France, un Mondiale, quattro campionati italiani nella bacheca dei trofei. For- lo ricorda lo speciale di Giacarlo Governi "Quando volava l'airone: I dieci volti di Fausto Coppi", proprio nel giorno in cui parte da Nizza l'81° Giro d'Italia. Tra i favoriti ci sono Pavel Tonkov, Alex Zülle e i nostri Marco e Ivan Gotti, vincitore della passata edizione. Raitre segue la prima tappa in diretta dalle 15,50 alle 18,55. Alle 20 il TGiro e a zarotte circa Notte.

12.15 RAITRE DIRETTA [8944471]

RASSEGNA STAMPA SPORTIVA
12.20 STUDIO SPORT
12.25 MONDOCALCIO CLIP
12.55 STUDIO SPORT - MAGAZINE
13.25 RAI SPORT DRIBBLING!
MASCHILI
15.15 RAI SPORT SABATO SPORT
15.15 GINNASTICA RITMICA: CAMPIONATI ITALIANI
15.50 NIZZA. CICLISMO: 81° GIRO D'ITALIA
Giro diretta
NIZZA. CICLISMO: 81° GIRO D'ITALIA
GIRO ALL'ARRIVO
STUDIO SPORT
19.35 TENNIS INTERNAZIONALI - FINALE
D'ITALIA - DIRETTA
20.00 CICLISMO. 81° GIRO D'ITALIA
TGIRO
20.00 TMC SPORT - TG SPORTIVO
20.35 RAI SPORT Notizie
23.10 COPPA D
0.00 ITALIA 1 SPORT
0.05 STUDIO SPORT
RAI SPORT NOTTE SPORT
Pugilato. Campionato mondiale pesi medi Silvio Branco - Dodson
0.13 al clip
0.15 ITALIA 1
1.00 CICLISMO. 81° GIRO
CAMPIONI
Paolo Rossi

RAI UNO

6.00 EURONEWS Ⓐ [9005448]
6.40 THUNDER ALLEY Ⓣ "Vendiamo tutto - Mandali al diavolo, Bobby" [8665429]
A DELLO ZECCHINO SABATO... E © Con Alessandra Bellini e Marco di Buono. All'interno cartoni animati [2932055]
L'ALBERO AZZURRO © Programma per bambini con A. Gori, C. Rossi, P. Pignatelli [3429072]
OBLÒ Ⓐ Laraichevedrai [7928087]
10.40 CONCERTO DEI NELL STRUMENTALE E CORALE DI SANTA CECILIA Dal Santuario della Vergine del Rosario di Pompei
Musiche di Rendine, Rossini e Gelmetti con la partecipazione di Milva. Batteria solista Maurizio Trippitelli. Dirige il M° G. [7160595]
11.30 CHECK UP Ⓐ Rubrica di medicina Livia Azzariti [9287448]

12.25 [3735069]
12.30 TG1 FLASH [12142]
13.30 TG1 Telegiornale. Notiziario diretto da Marcello Sorgi [4210]
BLU Ⓓ "Le Egadi e Mazara del Vallo" con Donatella Bianchi [6466644]
15.20 SETTE GIORNI PARLAMENTO [5915806]
15.50 DISNEY CLUB ▶ Programma per ragazzi con i cartoni animati: Timon e Pumbaa - Quack Pack, la banda dei paperi [54749887]
18.00 Telegiornale [46622]
18.10 A IMMAGINE - LE RAGIONI DELLA SPERANZA Ⓐ Con Padre Cantalamessa. A cura di Marina Marino [1613887]
COLORADO: DUE CONTRO TUTTI Ⓥ Con Carlo Conti [58974]

19.30 [622]
20.00 TG1-Telegiornale [70061]
20.35 RAI SPORT NOTIZIE
20.40 FANTASTICA ITALIANA ▶ Giancarlo Magalli, Roberta Capua.
A far parte della giuria saranno venti campioni del tennis nazionale e internazionale. Tra questi, Lea Pericoli, Adriano Panatta e Nicola Pietrangeli. I telespettatori possono partecipare con il televoto. [83644822]
23.15 TG1 Telegiornale [9286500]
23.20 ESTRAZIONI DEL LOTTO [9285871]
23.25 [9113622]

0.15 TG1 [2065253]
0.25 ZODIACO [4069997]
TEMPO FA
VIAGGIO CLANDESTINO COMMEDIA
Di Raul [1993].
Con Enzo Moscato, Enzo Vetrano [9520901]
1.40 COMPAGNIA STABILE NE CON VARIETÀ E COMICA FINALE [1978307]
LO SPIONE DRAMMATICO
Di Jean-Pierre Melville [Fr. 1962] [53166807]

6.35 RASSEGNA STAMPA SOCIALE Ⓐ Attualità con Gabriele La Porta [4721806]
TG2 MATTINA Notiziario diretto Clemente J. Mimum
7.30 Tg2 Mattina. Notiziario diretto Clemente J. Mimum
8.00 Tg2 Mattina. Notiziario diretto da Clemente J. Mimum
8.30 Tg2 Mattina. Notiziario diretto da Clemente J. Mimum Lis
9.00 Tg2 Mattina. Notiziario diretto da Clemente J. Mimum [20160651]
9.15 RAGAZZI IN AULA Ⓐ Seduta straordinaria in diretta da Montecitorio.
Un gruppo formato da 515 ragazzi si incontra nell'aula di Montecitorio per discutere e votare alcune proposte di legge. Un'occasione e un esperimento per avvicinare le nuove generazioni alle istituzioni. [19004055]

GIORNO [81852]
DRIBBLING Ⓢ [5397177]
METEO 2 [78332]
TENNIS Ⓢ Da Roma internazionale maschili [98060790]
18.20 SERENO VARIABILE Ⓐ Con Osvaldo Bevilacqua. Programma a cura di Francesca Manunti [470158]
18.55 METEO 2 [4426662]
LAW AND ORDER - I DUE VOLTI DELLA GIUSTIZIA Ⓣ "Vigilantes" con George Dzundza, Jerry Orbach, Michael Moriarty, Richard Brooks.
Un senzatetto di nome Roland vive da tre anni a Bedford Street e il suo passatempo è quello di dar fastidio agli abitanti. Una sera viene aggredito e picchiato. Si pensa ad una lite fra senzatetto, ma... [643564]

20.00 SPECIALE I FATTI VOSTRI - IL LOTTO ALLE OTTO Ⓥ Condotto da Massimo Giletti con la partecipazione di Stefania Orlan- [177]
20.30 TG2 20.30 [34790]
INGANNO FATALE THRILLER
Di Jeorge Montesi (1994).
Con Patrick Bergin, Kate Vernon [257974]
PALCOSCENICO. TEATRO E PER IL SABATO SERA Ⓥ "Il cielo sopra il letto" di David Hare. Con Luca Barbareschi, Lucrezia Lante Della Rovere [7911264]
23.40 TG2 NOTTE [1240871]

0.50 METEO 2 [14302920]
OBLÒ Ⓐ Laraichevedrai [6733307]
1.30 CON VINOBA [3221291]
2.15 MI RITORNI IN MENTE REPLAY Ⓜ [75532765]
2.50 DIPLOMI UNIVERSITARI A DISTANZA Sistemi integrati di produzione - Basi ti - Gestione degli impianti Industriali - Economia - Istituzioni di Economia [47224630]
6.30 NON LAVORARE STANCA? [25422658]

RAI TRE

7.00 IL BACIO DI VENERE COMMEDIA
Di William A. Seiter [1948].
Con Ava Gardner, Robert Walker [93699
8.15 OBLÒ Ⓐ Laraichevedrai [99500
8.45 AMORI DI MEZZO SECOLO COMMEDIA
Di registi vari. Con Franco Interlenghi, Lea P dovani [679986
PER UN POGNO DI Ⓐ con Patriz Roversi, Emily De Cesari [31
IL VIAGGIATORE Ⓐ Natasha Hovey
Un programma a cura di Raoul Morales.
Nel corso della puntata, Natasha Hovey, conduttrice del programma, presenta un'inchiesta del Wwf che riguarda i Paesi del Nord Europa, nei quali si svolge ancor la caccia e lo sterminio della balena. Si viaggia poi in Estremo oriente dove scopriamo alcune foreste sacre. [59
11.00 TGR [451

TG3 ORE DODICI Notiziario diretto da Lucia Annunziata [265]
12.15 FORMAT presenta QUANDO VOLAVA L'AIRONE - I DIECI VOLTI DI FAUSTO COPPI Ⓑ A cura di Giancarlo Governi [1663581]
14.00 [554]
METEO
14.20 TG3 POMERIGGIO Notiziario diretto da Lucia Annunziata [3632
METEO
TGR AMBIENTE ITALIA Settimanale di attualità [5847
15.15 RAI SPORT SABATO SPORT
All'interno:
GINNASTICA RITMICA
CICLISMO
18.50 METEO [947616

19.00 [502
[417968]
CICLISMO [60
BLOB. DI TUTTO DI PIÙ [545
SURVIVAL Ⓐ Con Barbara Cupisti.
Trasmissione dedicata agli sport estremi. [354790]
TG3 VENTIDUE E TRENTA [1579
22.45 TGR REGIONALI [1386351]
22.55 ▶ Con Catherine Spaak [
23.55 TG3 - [200278

0.05 RAI SPORT NOTTE SPORT
Pugilato. Campionato mondiale pesi medi Silvio Branco-Adrian Dodson [9225
Ciclismo 81° Giro d'Italia - Giro [8533833]
1.30 APPUNTAMENTO AL CINEMA [9954
1.35 FUORI ORARIO presenta TERRE SANTE IL SET, AMOS GITAI TRA ISRAELE E PA DESTINO
AU PAYS DES ORANGIERS Vers. orig.
ESTER Vers. orig. [4208498

Pensieri del giorno

Almeno il 98 per cento delle cose che ci preoccupano non accadono mai.

Abigail Van Buren

Radio RCA

I RAGAZZI

FAVOLE

Buon compleanno, Albero

L'Albero azzurro compie otto anni. Un traguardo importante per delicata trasmissione riservata bambini tra i 3 e i 5 anni e animata per tanti anni da Francesca Paganini e Claudio Madia. Nella nuova serie i conduttori raccontano fiabe famose o dimenticate, fabbricano giocattoli, inventano filastrocche, costruzioni e animazioni per coinvolgere il pubblico in erba.

9.40 RAIUNO [9544707]

6.40 BUM BAM ©
7.20 ZAP ZAP TV ©
7.30 LA DELLO ZECCHINO ©
AZZURRO
15.50 DISNEY CLUB ©
BIM BUM BAM ©
17.30 SINBAD Ⓣ
ZAP ZAP TV ©
19.00 I SIMPSON ©
GAME BOAT Ⓢ
FLINSTONES ©

RADIOUNO

6.00 RADIOUNO MUSICA
6.21 ITALIA, ISTRUZIONI PER L'USO
7.33 QUESTIONE DI SOLDI
7.45 L'OROSCOPO Di Elios
8.33 LUNEDÌ SPORT
RADIO ANCH'IO SPORT
10.08 ITALIA SÌ ITALIA NO Viaggio quotidiano in un paese a due facce
11.05 RADIOUNO MUSICA
11.35 GR1 CULTURA
12.10 MILLEVOCI
12.32 LA PAGINA SCIENTIFICA
13.28 OGGI AL PARLAMENTO
13.32 ASPETTANDO I MONDIALI
14.13 LAVORI IN CORSO
15.44 UOMINI E CAMION
17.35 L'ITALIA IN
18.35 RADIOUNO MUSICA
19.28 ASCOLTA, SI FA SERA
19.37
20.43 Una serata piena di in compagnia di Memo Remigi
20.50 LA RADIO L'ispettore Derrick
23.08
23.40 GIORNO

RADIODUE

6.00 IL BUONGIORNO DI RADIODUE
6.16 RIFLESSIONI DEL MATTINO
8.03 MACHEORAR
8.50 DOMINO
9.30 IL RUGGITO DEL CONIGLIO
10.35 CHIAMATE ROMA 3131 programma di Enrica Bonaccorti
11.54 MEZZOGIORNO CON... A cura di Cristiana
GARRANI 2000 SOLO di Michele Mirabella e Toni Garrani
FITTIZIO
PUNTO D'INCONTRO Un programma per chi ha vent'anni in testa
16.45 PUNTODUE Il pub musicale di radioRai con Rupert, Antonio Santirocco e Rosanna Cacio
CATERPILLAR Carichi in movimento
... E VISSERO FELICI E CONTENTI Fiabe e favole per la buona notte raccontate da Maria Teresa Ruta
20.15
SUONI E ULTRASUONI Speciale "Smashing Pumpkins" in concerto
STEREONOTTE Con A. Pierotti, L. Biscaro, Marta Zoli, A. Sordi
con Silvia Nebbia

RADIOTRE

OUVERTURE La musica del mattino
APPUNTI DI VOLO
10.15 TERZA PAGINA
10.30 TRIBUNA SONORA Jazz e dintorni
12.00 UOMINI E PROFETI
12.45 BALLATE CON NOI
13.50 CLUB D'ASCOLTO "CONTRO L'OBLIO"
14.15 ITALIANI A VENIRE
15.15 LA MUSICA DEL CUORE
15.45 VOCI
SCAFFALE Storia, prosa e letteratura
CONCERTO D'AUTORE
"TERRAZZA MARLOWE" ORIG. RAD.
RADIOTRE SUITE –
GLI PE

RAI STEREONOTTE

1.30 STEREO NOTTE Di Francesco Basile con Eugenio Paoletti e Michele Suozzo
0.50 TERZA PAGINA Renzo Mallarmati
1.35 MUSICHE DALLA SAVANA
2.35 PAGINE con Eugenio Paoletti
PRIMA PAGINA di Peter del De monte con Eugenio Paoletti e Michele Suozzo

sabato
16 MAGGIO

RETE 4

PICCOLO AMORE Telenovela con Graciela Mauri, Ricardo Blume [9648622]
6.50 AROMA DE CAFÉ Telenovela con Margarita Rosa De Francisco [9678784]
TG4 RASSEGNA STAMPA Lettura delle prime pagine dei quotidiani [8655719]
VENDETTA D'AMORE Telenovela con Juan Carlos Simancas [8788072]
9.30 EUROVILLAGE Ⓐ [3790]
10.00 SABATO 4 Ⓐ Rubriche e curiosità condotta da Patrizia Rossetti, Anna Maria Frosio, Roger Mantovani, Alberto Tagliati. Regia di Pino Callà [869500]
11.30 TG4 Telegiornale. Notiziario diretto da [illegible]lio Fede [3487177]
11.40 FORUM Ⓐ Rubrica condotta da Paola Perego e dal giudice Santi Licheri e con la partecipazione di Gino Cogliandro e di Chiara Sarti, Regia di Elisabetta Nobiloni Laloni [3292546]

LA [illegible] DELLA FORTUNA Ⓥ con Mike Bongiorno e la partecipazione di Miriana Trevisan - 1ª parte [7531]
13.30 TG4 Telegiornale [2608]
14.00 LA RUOTA DELLA FORTUNA Ⓥ con Mike Bongiorno e la partecipazione di Miriana Trevisan - 2ª parte [1177]
14.30 SENTIERI Soap opera [58516]
CHI C'È C'È Ⓐ Rubrica condotta da Silvana Giacobini [50332]
16.30 [illegible]AMENTE SU RETE 4 Rubrica condotta da Antonella Appiano
17.00 CHI MI HA VISTO? Ⓐ Rubrica condotta da Emanuela Folliero [73239]
ES - MEDICINE A CONFRONTO Ⓐ Rubrica condotta da Daniela Rosati [47622]
[illegible] Telegiornale diretto da Emilio Fede [4920245]

19.30 GAME BOAT © [6285158]
IL [illegible]TORNO DI COLOMBO "Misteriose impronte digitali" con Peter Falk [835500]
22.30 [illegible] DELITTO A PORTA [illegible] COMICO
Di Bruno Corbucci (It., 1980).
Con Tomas Milian, Bombolo.
Venticello viene accusato di omicidio. Il commissario Nico, suo amico, riesce a trasferirlo nell'ospedale dove si sospetta che si nasconda il vero assassino. Una volta scoperto il colpevole fugge prendendo in ostaggio la moglie di Nico. [6679142]

PARLAMENTO IN... [6708611]
1.10 RASSEGNA STAMPA [7589659]
1.30 [illegible]ENTE SU RETE 4 Ⓐ Rubrica [illegible] Antonella Appiano (Replica) [8534562]
ES - MEDICINE A CONFRONTO Ⓐ Rubrica condotta da [illegible] (Replica) [1342746]
3.10 RASSEGNA STAMPA [3290814]
RUBI Telenovela [8897185]
TOPAZIO Telenovela con Grecia Colmenares [46697630]

CANALE 5

6.00 TG5 PRIMA PAGINA - OROSCOPO - METEO [3174719]
TG5 MATTINA Telegiornale diretto da Enrico Mentana [4840142]
LA SEGRETARIA QUASI PRIVATA COMMEDIA
Di Walter Lang (1957).
Con Spencer Tracy, Katharine Hepburn [2205535]
11.00 ANTEPRIMA Ⓐ [43784]
11.15 AFFARE FATTO Televendite con Giorgio Mastrota [9977061]
11.30 I ROBINSON (TF) "L'asta" con Bing Cosby.
Mentre sta sfogliando un catalogo Clair si accorge con grande stupore che nella fotografia che sta guardando c'è un quadro che suo zio aveva dipinto quando lei era piccolo. La tela è ora in vendita. [2332]
12.00 [illegible] (TF) "Sul filo del rasoio" [86239]

13.00 TG5 GIORNO [3239]
SGARBI [illegible] [40061]
Con Vittorio Sgarbi. Regia di Filippo Martinez
13.45 FACCIAMO PARADISO COMMEDIA
Di Mario Monicelli (1995).
Con Margherita Buy, Lello Arena
15.55 CARO MAESTRO 2 COMMEDIA
Di Rossella Izzo
Con Marco Columbro, Elena Sofia Ricci
La piccola Chiara è convinta di essere brutta e per questa ragione decide di farsi monaca. [6184239]
17.55 [illegible] Ⓐ [625871]
Con Afef Jnifen (Replica)
18.35 TIRA E MOLLA Ⓥ [7332500]
Condotto da Paolo Bonolis con la partecipazione di Luca Laurenti, Ela Weber

20.00 TG5 SERA Telegiornale diretto [illegible] Enrico Mentana [55264]
STRISCIA LA NOTIZIA - LA VOCE DELL'INSORGENZA Ⓥ Con Tullio Solenghi, Gene Gnocchi [319852]
21.00 SCOPRIAMO LE CARTE Ⓥ
Con Gerry Scotti, Natalia Estrada.
La puntata di questa sera è dedicata ai miti dello sport: Pelè, Maradona, Coppi, Ronaldo e tanti altri. [6775351]
23.15 SALI & [illegible] VIAGGIO IN ITALIA Ⓐ Con Pierangelo Buttafuoco e Stefano Di Michele. Regia di Sergio Nuti [609887]

24.00 NEW YORK POLICE DEPARTMENT (TF)
"Questioni razziali" [21920]
1.00 TG5 SERA [3960494]
1.30 [illegible] LA NOTIZIA - LA VOCE DELL'INSORGENZA Replica [3930253]
MISSIONE IMPOSSIBILE (TF) "La morte in pillole" [1170949]
3.00 TG5 [3940630]
3.30 HILL STREET GIORNO E NOTTE (TF) "A nessuno piace caldo" [1175494]
4.30 BELLE E PERICOLOSE (TF) [67973479]

ITALIA 1

IL MIO AMICO RICKY (TF) [7515790]
"La vagabonda"
[illegible] © [90873852]
Snorky
Laverne e Shirley in the army
Tartarughe Ninja alla riscossa
Mostri o non mostri... tutti a scuola
Brividi e polvere con Pelleossa
Mummies alive
Extreme dinosaurs
10.20 SPECIALE CINEMA [5360005]
10.30 DUE GEMELLE NEL [illegible] AVVENTURA
Di Stuart Margolin (1994). Con Mary Kate Olsen, Ashley Olsen [2525887]
12.20 STUDIO SPORT Ⓢ [8483326]
STUDIO APERTO Ⓐ [3255177]
12.50 FATTI E MISFATTI Ⓐ A cura di Paolo Liguori [2116061]
12.55 STUDIO SPORT MAGAZINE Ⓢ [723871]

13.25 CIAO CIAO PARADE © [2030697]
13.30 LUPIN, L'INCORREGGIBILE LUPIN ©
"La [illegible]ta di Budda" [4968]
14.00 AMICI Ⓐ Rubrica condotta da Maria De Filippi [930210]
BIM BUM BAM Varietà per ragazzi. All'interno verranno trasmessi cartoni animati:
Un fiocco per sognare un fiocco per cambiare
"Sei grande papà"
Sailor Moon e il mistero dei sogni "Il segreto di Chibiusa"
Piccoli problemi di cuore "Studiamo insieme?" [illegible]
17.30 SINBAD (TF) "Il villaggio stregato" [4086055]
18.25 STUDIO SPORT Ⓢ [8152413]
18.30 STUDIO APERTO Ⓐ Notiziario diretto da Paolo Liguori [illegible]
19.00 I SIMPSON © "La fobia di Homer" [1887]

19.30 LA TATA (TF) "Amori e barattoli" [4018]
20.00 SARABANDA Ⓥ Con Enrico Papi. Regia di Giuliana Baroncelli
Prosegue il successo del proghramma condotto da Enrico Papi. A decretare il vincitore della puntata sono tre manches: "Pentagramma", "Chi offre di meno" e "Sette per trenta". [57622]
POLIZIOTTO SUPERPIÙ AVVENTURA
[illegible] Sergio Corbucci (I.-USA 1980)
Con Terence Hill, Marc Lawrence [780871]
22.55 MAD TV [9397968]
23.30 INVIATO SPECIALE [5500]

24.00 ITALIA 1 SPORT [38814]
STUDIO SPORT
All'interno: **MUNDIAL CLIP** [5724340]
0.15 ITALIA 1 [illegible]ORT [5714123]
0.50 MARATONA STAR TREK [64350630]
"L'emissario"
"I peccati del padre"
"La via dei Klingon"
5.00 [illegible] HOOD (TF)
"I crociati" [1152543]
6.00 WEBESTER (TF) [45275098]

TMC

APERTURA DEI PROGRAMMI [369188413]
7.00 TELEGIORNALE [56264]
7.05 RASSEGNA STAMPA SPORTIVA [5052535]
ZAP ZAP TV Ⓒ Varietà per ragazzi con Monica Malavacca, Riccardo Santoliquido [4390210]
METEO - TELEGIORNALE [2791871]
CASA AMORE E FANTASIA Ⓐ Il quotidiano tutto casa e famiglia condotto da Ilaria Moscato. All'interno:
[illegible]
10.00 CHECK UP SALUTE Ⓐ Replica [24413]
11.00 QUESTIO[illegible] I consigli di Diego Dalla Palma [1413]
11.30 RITRATTO [illegible]
12.25 MONDOCALCIO CLIP Ⓢ [5097364]
12.40 METEO - TELEGIORNALE [415103]
12.55 TOP PARADE [8318852]

14.15 FERMI TUTTI, COMINCIAMO DACCAPO! COMMEDIA
Di Norman Taurog (1967)
Con Elvis Presley, John Williams [5854806]
[illegible] CATLOW WESTERN
Di Sam Wanamaker (1972)
Con Richard Crenna, Yul Brinner.
Lo sceriffo Ben Cowan è sulle tracce dell'amico Catlow, un abile ladro di bestiame. In mezzo messicani e indiani. [947500]
ZAP ZAP TV © Varietà per ragazzi [illegible]
Monica Malavacca, Riccardo Santoliquido
Il piccolo detective
Ranma [24429]
[illegible] FORTISSIMA Un programma di cinema e musica condotto da Rita Forte e Claudio G. Fava [7805]

[illegible] SPORT [88055]
METEO - TELEGIORNALE [6608142]
20.35 LA SETTIMANA DI MONTANELLI
Alain Elkann intervista il giornalista Indro Montanelli sugli avvenimenti più importanti che hanno contraddistinto la settimana politica. [4190582]
20.45 IL [illegible]E DELL'ODIO AVVENTURA
Di Ralph Nelson (1975)
Con Sidney Poitier, Michael Kaine [292177]
22.45 [illegible]NALE - [illegible]O [222332]
23.10 [illegible] Coppa di Germania [5323413]

1.00 [illegible] PER QUEL VIAGGIO [illegible] COMMEDIA
Di Egidio Termine (1991)
Con Lucrezia [illegible] Rovere, Pino Caruso [9210017]
[illegible] TELEGIORNALE - METEO [3942098]
3.30 [illegible] Collegamento in diretta via satellite con la rete televisiva americana che trasmette notizie di attualità e di cronaca ventiquattro ore su ventiquattro [10369235]

L'entusiasmo e l'ottimismo sono le gambe della vita.
La Voz de Michoacán, Morelia

TELE+ BIANCO

9.55 LAVORO DA GIURATO COMMEDIA [Usa 1995]. Di John Forteberry
con P. Stone, T. Carrere
11.25 FOR HOPE - IL CORAGGIO DI VIVERE DRAMMATICO [Usa 1996]. Di Bob Saget
con D. Delany, P. Bergen
13.00 BASKET
Nba Playoffs - Una partita in differita [illegible]
15.00 BASKET
Nba Action [illegible]
15.30 CALCIO F.A. Cup - Prepartita in diretta Ⓢ
CALCIO: ARSENAL-NEWCASTLE F.A. Cup - Finale Ⓢ
18.15 CALCIO Champions League Ⓢ
HOMICIDE (TF)
21.00 ZEUS E ROXANNE - AMICI PER LA PINNA AVVENTURA [Usa 1997]. Di George Miller con S. Guttemberg, K. Quinlan
22.35 PERVERSIONI FEMMINILI DRAMMATICO [Usa 1996]. Di Susan Streitfeld con T. Swinton, A. Madigan
[illegible] TIEDA DO BRAZIL DRAMMATICO [Brasile, 1996] Di Carlos Diegues con S. Braga, M. Pera
2.25 ROLLING THUNDER COMMEDIA [Usa, [illegible] Ralph Hemecker con P.J. Pesce, S. [illegible]

7.15 IL CANE E IL POLIZIOTTO
COMMEDIA [Usa 1995]. Di Alan Tylor
con W. Forsythe, A. Trese
10.15 UN AMORE TUTTO SUO
COMMEDIA [Usa 1995]. Di Jon Turteltaub
con S. Bullock, B. Pullman
11.55 ASSASSINS
THRILLER [USA 1995]
Di Richard Donner, con S. Stallone, A. Banderas
14.05 HOMICIDE (TF)
14.55 35 Magazine cinema - in chiaro
15.55 TRE SCAPOLI E UN BEBÈ
COMMEDIA [Usa 1990] Di Leonard Nimoy, con T. Selleck, S. Guttemberg
17.35 WORLD SAFARI 1 Documentario
KILLER PER CASO
COMICO [Usa 1997] Di Ezio Greggio
con Ezio Greggio, J. Lundy
20.30 [illegible] MINUTI CONTATI
THRILLER [Usa 1995]. Di John [illegible]
con J. Depp, C. Walken
THE KINGDOME THRILLER
[Dk. 1994]. Di L. Von Trier, con E. Hugo Jaregard, K. Rolffes
22.45 GRIDA NEL SILENZIO DRAMMATICO

RETE A - MTV

KICKSTART Ⓜ I video più frizzanti per iniziare la giornata con il buon umore
9.00 SHOPPING CLUB
10.00 MTV MIX Ⓜ Video non stop
12.00 EUROPEAN TOP 20 Ⓜ Vasco Rossi
14.00 JENNY MC CARTHY Ⓥ Il scatenata Jenny nella sketch-comedy più pazza che c'è (R)
14.30 STYLISSIMO Ⓐ
15.00 WEEK IN ROCK Ⓜ Magazine rock
15.30 MTV [illegible] Ⓐ
18.00 BEST OF SONIC Ⓜ Le migliori esibizioni [illegible] vivo degli artisti che hanno partecipato a Sonic
19.00 NEWS & NEWS
19.30 [illegible] BEST MICHAEL JACKSON Ⓜ
20.30 [illegible]T Michael Jackson
21.00 SO 90'S Ⓜ Niccolò Fabi presenta i migliori video degli anni 90
22.30 ARTICOLO 31 Ⓜ concerto dal vivo degli Articolo 31
24.00 PARTY ZONE Insieme ai più famosi d'Europa, un viaggio alla scoperta dei brani dance più in voga
2.00 CHILL OUT ZONE Ⓜ
4.00 NIGHT MIX Una miscela di video perfetti per

TMC 2

RISVEGLI Il buongiorno di Tmc2
9.00 CLIP TO CLIP Ⓜ Le novità discografiche
9.30 COLORADIO GIALLO Ⓜ La radio in diretta tv con Isabella Ferrari
12.00 CLIP TO CLIP Ⓜ
Le novità discografiche
14.00 FLASH TELEGIORNALE Ⓐ
COLORADIO/PROXIMA Ⓜ
La radio in [illegible] tv con M. Doriani
COLORADIO [illegible] La radio in diretta tv con Manuela Doriani
16.30 [illegible] MONDO DI [illegible]
SPORTIVA
FLASH NOTIZIARIO Ⓐ
[illegible] D'ITALIAMASCHILI Ⓢ
20.30 LIGA SPAGNOLA
22.30 COLORADIO VIOLA La radio in diretta tv con Gianni Simioli
23.00 TMC2 SPORT
23.10 [illegible]
[illegible]
23.30 SUPERBIKE
PALLAVOLO WORLD LEAGUE Italia-Grecia
TUTTO IN UNA NOTTE Conduce Lorenzo Scoles

sabato
16 MAGGIO

tutti *film*

Facciamo paradiso

di **Mario Monicelli** con **Margherita Buy, Lello Arena, Moni Ovadia, Aurore Clément, Philippe Noiret, Mattia Sbragia**. Commedia. Italia 1995, durata [redacted]
CRITICA: ● ● PUBBLICO: ● ●

CANALE 5 — [redacted] 13.45

Uno dei maestri della commedia all'italiana, Mario Monicelli, tenta di rivistare gli anni della contestazione attraverso un ritratto femminile che però gli sfugge di mano. [redacted] fuori un quadro ambizioso e fuori [redacted]. Peccato perché poteva essere un rilettura – col senno di poi – di un periodo che il grande schermo [redacted] trascurato dopo essere stato finestra contemporanea di quelli anni (vedi il cosidetto cinema politico di Francesco Rosi, Damiano Damiani e Elio Petri), commedia inclusa. Corretto invece il cast anche se spesso spaesato perché fuori ruolo. Debutto per l'attore-autore teatrale italo-ebreo Moni Ovadia. Tratto da un racconto di Ponstiggia da "Vite di uomini non illustri", il film è stato sceneggiato dall'autore con le prestigiose firme [redacted] cinema italiano Leo Benvenuti, Piero De [redacted]nardi e Suso Cecchi d'Amico. Nata nel 1949, la borghese Claudia Bertelli, educata in Inghilterra, [redacted] unisce ai figli dei fiori e alle lotte studentesche, per diventare poi paladino del libero amore. Ovviamente finisce per dare alla luce un bambino (di padre ignoto) ma alla fine sposa un medico [redacted] mondista, poi si pente e diventa suora mistica [redacted] chiudere, nel 2011, la sua lunga esistenza in pace.

Poliziotto Superpiu'

[redacted] **Sergio Corbucci** con **Terence [redacted], Ernest Borgnine, Joanne Dru, Marc Lawrence** Fantastico, Italia-Usa 1980, durata 104'
CRITICA: ● ● PUBBLICO: ● ● ●

[illegible] — ore 20.45

Dopo lo spaghetti western brillante di "Lo chiamavano Trinità" e [redacted] film in coppia comico-avventurosa con Bud Spencer, Terence Hill – che aveva esordito alla fine degli anni Cinquanta con il nome di Mario Girotti – conquista il mercato estero e gira il suo primo film in trasferta americana, guidato dal prolifico e abile artigiano Sergio Corbucci, con alle spalle quasi vent'anni di avventura targata Italia. E stavolta l'avventura si tinge prima [redacted] fantascienza poi di commedia fracassona a cui partipa[redacted] veterani caratteristi [redacted] cinema americano come Ernest Borgnine e Joanne Dru, già attrice preferita di John Ford e Howard Hawks. Nel cast di "Supersnooper" (titolo internazionale) anche Julie Gordon, Lee Sandman, Woody Woodbury e il "nostro" Sal Borgese. Il poliziotto Davy di Miami, trovatosi malauguratamente nelle vicinanze [redacted] un missile a testata nucleare quando questo esplode, viene investito dalle radiazioni nucleari e [redacted] esce illeso [redacted] dotato di superpoteri. Le sue capacità di leggere nel pensiero, spostare oggetti, cadere dal tetto di un palazzo senza nemmeno ferirsi le metterà al servizio della legge, sgominando da solo una pericolosa banda di falsari di Mister Torpedo.

Il [redacted] dell'odio

di [redacted] con **Michael Caine, Sidney Poitier, Nicol Williamson, Prunella Gee, Persis Khambata, Rutger Hauer.** Drammatico, GB 1975, dur. 101'
CRITICA: ● ● PUBBLICO: ● ●

[illegible] — ore 20.45

Dramma d'impegno civile e film d'azione si fondono in un'opera [redacted] veterano Ralph Nelson, noto soprattutto grazie a "Soldato blu". Una storia ambientata nel Sudafrica dell'apartheid, in anticipo rispetto a "Grido di libertà" che affrontava, più di dieci anni dopo, un argomento simile. Nel paese del razzismo, una donna avvocato bianca Rina Van Niekirkdifende e fa assolvere un leader della lotta per i diritti civili. I connazionali razzisti non glielo perdoneranno tanto che il dissidente, il suo legale e il marito di questa devono riparare all'estero. Ma anche all'estero saranno perseguitati...

La segretaria quasi privata

di **Walter Lang** [redacted] **Spencer Tracy, Katharine Hepburn, Gig Young, Joan Blondell.** Commedia. Usa 1957, dur. 103'
CRITICA: ● ● ● PUBBLICO: ● ● ●

CANALE 5 — ore 8.45

Commedia [redacted] misura per la coppia d'oro Spencer Tracy-Katharine Hepburn diretta da un professionista di sicuro mestiere. Schermaglie amorose e dialoghi brillanti, oltre la bravura degli attori. Interessante per vedere gli albori della cibernetica. Un'impiegata dell'ufficio informazione, vero pozzo della memoria e colonna dell'azienda, si vede "sostituire" da un cervello elettronico. Ma [redacted] vivacissima giovane avrà la meglio sul computer e riuscirà a conquistare [redacted] burbero ingegnere elettronico che le insegnerà a manovrare il cervellone.

Fermi [redacted], cominciamo daccapo!

di **Norman Taurog** con **Elvis Presley, John Williams, Yvonne Romain, The Wie[redacted] Brothers.** Musicale. Usa 1967, dur. 90'
CRITICA: ● ● PUBBLICO: ● ● ●

TMC — ore 14.[redacted]

Giallo-rosa in musical su misura per Elvis "the Pelvis" Presley che in un primo momento era stato pensato per la trasferta americana di Julie Christie, appena laureata con un Oscar per "Darling". Invece qui, ovviamente, diventa più importante il personaggio maschile. Il cantante Guy è perseguitato dall'ereditiera diciassettenne Jill, fan innamoratissima, e dalla appassionata amica. Ritrovatosi tutti insieme su una nave da crociera dovranno vedersela con una coppia di ladri di gioielli ma anche dai sicari mandato dallo zio, avido tutore, della ricchissima ragazza...

Inganno [redacted]

di **Jorge Montesi** con **Patrick Bergin, Kate Vernon, John Wesley Shipp.** Thriller, Canada 1994, dur. 85'
CRITICA: ● ● PUBBLICO: ● ●

RAIDUE — ore 20.50

Film-tv, dalla storia [redacted] nuova, ma sorretto da un corretto cast e dall'abilità professionale del regista, attivissimo nel campo dei film per l'home video. Dopo aver rubato milioni di dollari dai fondi ecclesisastici, [redacted] ladro finisce in galera. L'avvenente agente Anne viene incaricata di contattarlo sotto [redacted] per aiutarlo a fuggire. Una volta uscito di prigione, ltoccherà alla bella poliziotta riusci[redacted] recuperare la refurtiva. Ma la donna si innamora dell'oggetto della sua indagine e la cosa, ovviamente, non fa piacere a un integerri[redacted] collega, [redacted] vecchia fiamma, ancora innamorato di lei...

Delitto a Porta Romana

[redacted] **Corbucci** con **Tomas Milian, Bombolo, Olimpia Di Nardo.** Commedia, Italia, 1980, dur. 92'
CRITICA: ● PUBBLICO: ● ● ●

RETE 4 — [redacted] 22.30

Dopo la serie delle "squadre", l'attore cubano-americano Tomas Milian e il fedele Bruno Corbucci, passano ai "delitti". Il giallo diventa sempre più [redacted] il poliziesco sempre più comico. Milano: durante una partita di calcio, il ladruncolo "Venticello" riesce a [redacted] le chiavi del signor Tassinelli e a penetrare nell'appartamento. Ma l'improvviso rientro dell'uomo accompagnato da una donna lo costringe a nascondersi sotto il letto. E diventa testimone involontario di un delitto ma finisce nelle mani della polizia. Il commissario Giraldi si prenderà "cura" di lui...

Lo spione

di **Jean-Pierre Melville** con **Jean-Paul Belmondo, Serge Reggiani, Jean Desailly.** Poliziesco, Francia-Italia, 1962, dur. 1[redacted]
CRITICA: ● ● ● PUBBLICO: ● ●

RAIUNO — ore [redacted]

Spietato e ottimo noir del maestro francese Jean-Pierre Melville (i suoi allievi ci sono un dappertutto, persino nella Finlandia di Aki Kaurismaki), come di consueto, sui valori dell'amicizia fra criminali e sull'autodistruzione dei personaggi. Ottimo cast tra cui primeggia un giovanissimo, e sorprendente, Jean-Paul Belmondo. Appena uscito di prigione, Maur uccide Gilbert che gli ha ammazzato l'amica. Poi, a casa della [redacted] sua nuova amante Térèse, progetta con l'amico Silien un nuovo colpo che però fallisce e anche stavolta la sua donna viene uccisa... Ma riuscirà a scoprire chi ha tradito solo quando sarà dietro le sbarre.

Il bacio di Venere

di **William A. Seiter**, con **Ava Gardner, Robert Walker, Tom Conway.** Fantastico, BN, Usa 1948, dur. 81'

RAITRE — ore 7.00

Dal successo teatrale di Kurt Weill, il musicista collaboratore di Brecht, è una fantacommedia originale e sensuale. Sedotto dal fascino della statua di Venere Anatolia, il vetrinista Eddie la bacia ma... il freddo marmo si trasforma in [redacted] bellissima donna.

Amori [redacted] mezzo secolo

di **Pellegrini, Pietrangeli, Germi e Chiari.** Con **Alberto Sordi, Antonella Lualdi, Franco Interlenghi.** Commedia a episodi, Italia, 1953, dur. 101'

RAITRE — ore 8.45

Elena viene costretta a sposa un uomo che non ama con l'inganno; un medico si diverte a combinare amori fra i suoi pazienti; una coppia di contadini viene divisa dalla guerra; un provinciale partecipa alla Marcia su Roma [redacted] si perde nei locali notturni...

Due gemelle nel Far West

di **Stuart Margolin.** Con **Mary Kate e Ashley Olsen,** Commedia, Usa 1994, dur. 87'

ITALIA 1 — [redacted] 10.30

Piccola commedia western per ragazzi con le gemelle di "Matrimonio a 4 mani". Le bionde gemelline Susie e Jessica ricevono [redacted] misteriosa lettera che le spinge ad andare nel Far West per aiutare una loro amica, minacciata dagli speculatori.

Assassins

di [redacted] **Donner.** Con **Sylvester Stallone, Antonio Banderas, Julianne Moore.** Azione, Usa 1995, dur. 132'

[illegible] — ore 11.50

Il killer Robert Rath, incaricato di un omicidio, viene anticipato da un giovane concorrente, lo psicopatico Miguel Bain. Comincia così un feroce duello nel quale s'inserisce una donna che Rath [redacted] mettendo a rischio la propria vita...

Tre scapoli e un bebe'

di **Leonard Nimoy.** Con **Tom Selleck, Steve Guttenberg, Ted Danson, Nancy Travis, Philip Bosco, Celeste Holm.** Commedia, Usa 1987, dur. 102

[illegible] — ore 15.55

Remake all'americana del film francese di Coline Serreau "Tre uomini e una culla". Tre scapoli incalliti si vedono recapitare una neonata, figlia dell'aúica di [redacted] loro. Saranno costretti a improvvisarsi "papà" ad ogni costo.

Catlow

[redacted] **Sam Wanamaker.** Con **Yul Brynner, [redacted] Crenna, Leonard Nimoy.** Western, Usa 1972, dur. 103'

[illegible] — ore 16.00

Western americano del tramonto che si ispira a quello italiano [redacted] europeo in generale. Non a caso nel cast c'è la "tedesca" Daliah Lavi. Catlow esce di prigione e decide di recuperare il bottino. Ma non sarà solo il suo amico sceriffo a inseguirlo...

Killer per caso

di **Ezio Greggio.** Con **Ezio Greggio, Jessica Lundy, Rudy De Luca, Dom De Luise.** Commedia, Usa 1997, dur. 102'

[illegible] — ore 19.00

Un Greggio completamente [redacted]: gira in inglese e produce a Los Angeles. Il truffatore Joe Fortunato, in fuga a Los Angeles, viene scambiato per [redacted] killer e assoldato [redacted] mala. Ma s'innamora di una giornalista che sta didalla parte della legge.

Minuti contati

di **John Badham.** Con **Johnny Depp, Courtney Chase, Christopher Walken, Charles S. Dutton, Roma Maffia.** Giallo, Usa 1995, dur. 89'

[illegible] — ore 20.30

Girato in tempo reale, è un'opera minore, tesa e compatta, del regista di "Wargames". Gene Watson, se vuole rivedere la figlia sequestrata da due poliziotti, deve uccidere il governatore uscente. Ma ha solo un'ora e mezzo di tempo e nessuna via d'uscita.

The Kingdom

di **Lars von Trier.** Con **Ernst Hugo Järegard, Kirsten Rolffes.** Fantastico, Dan.-Svez., 1994, dur. 279'

[illegible] — [redacted] 21.55

Il regno è un ospedale danese, dove l'incompetente chirurgo svedese Helmer ha ridotto in stato catatonico [redacted] ragazzina. Dopo la comparsa del fantasma di una ragazzina morta misteriosamente nel 1919, la spiritista dilettante Drusse indaga...

Schegge di paura

di **Gregory Hoblit.** Con **Richard Gere, Laura Linney, [redacted] Norton.** Thriller, Usa 1996, dur. 129'

[illegible] — ore [redacted]

Dal romanzo di William Diehl, un personaggio su misura per un Gere in grande forma. Brillante avvocato senza scrupoli, Martin Vail accetta di difendere il giovane Aaron, [redacted] chierichetto accusato dell'omicidio dell'arcivescovo di Chicago ma...

Codice genetico

di **Yvonne McCay.** Con **Greg Wise, Sophie Lee.** Fantastico, Nuova Zelanda, 1993, dur. 90'

[illegible] — ore [redacted]

Ma saranno [redacted] umani questi bambini perfetti creati dal viologo David Typhon? E proprio quando sta per rivelare i risultati delle sue ricerche il dottor Typhon viene assassinato e le potenze internazionali concentrano l'attenzione sul [redacted] remoto paese per impossessarsene.

Viaggio clandestino

di **Raul Ruiz.** Con **Enzo Moscato, Enzo Vetrano, Marco Cavicchioli.** Drammatico, Italia, 1993, dur. 65'

[illegible] — ore 0.35

Sacra rappresentazione, vagamente buñueliana, del cileno Ruiz. Mentre Gesù si nasconde dagli angeli, San Gil trova il suo "partner spirituale" [redacted] peccatore Ciccio Bavaire. E il diavolo cerca inutilmente di farsi [redacted]tare da una santamangiatrice di spaghetti...

VENDITA
LOCAZIONE
CESSIONE D'AZIENDA
CASANOVA AFFARI

di Casanova Enrica
15057 TORTONA
Piazza Duomo, 5
Tel. 0131/821664

ASSOCIATO
FIAIP
FEDERAZIONE ITALIANA AGENTI IMMOBILIARI PROFESSIONALI

PIANO 1° - Pianta TORTONA CENTRO STORICO

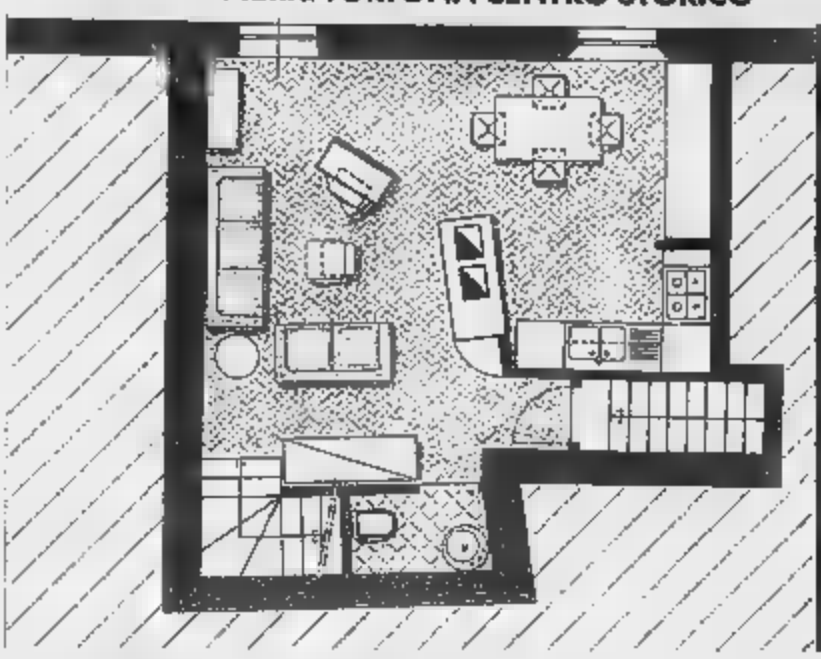

PIANO 2° - Pianta TORTONA CENTRO STORICO

TORTONA "villettina" in Centro Storico - Alloggio completamente indipendente con mq. 130 di terrazza ■ esclusiva proprietà. Ristrutturazione accurata.
COLLINE TORTONESI - Posizione panoramica - proprietà composta da: ■■■ padronale, due rustici e mq. 8500 circa di terreno in corpo unico.
CESSIONE ATTIVITA' - Cedesi rinomato e ben avviato calorificio. Moderno attrezzatura, buon giro d'affari.

COLLINE TORTONESI - Possibilità diversificate di proposte per casa vacanze. Metrature varie, posizioni panoramiche e comode per raggiungere le principali ■■ di comunicazione con TORINO - MILANO - GENOVA.
TORTONA CENTRO STORICO - Frazione di immobile ristrutturato, disposto su due livelli con autorimesso (allegata planimetria) finiture accurate. Soluzione giovane. Prezzo interessante.

Visitate la più grande esposizione di pavimenti e rivestimenti, arredobagno e porte. Troverete una eccezionale varietà di modelli selezionati tra le migliori marche italiane ed estere.
Diteci le vostre idee, i vostri progetti, i vostri gusti, noi sapremo seguirvi passo dopo passo per realizzarli al meglio e con i migliori materiali.

l'esperienza non si inventa!

Pavital
Casale Monferrato, via Orba 35
tel. 0142/45.28.68, Fax 0142/72.650

PAVIMENTI - RIVESTIMENTI • PORTE LEGNO
MOQUETTES • ARREDO BAGNO • SANITARI

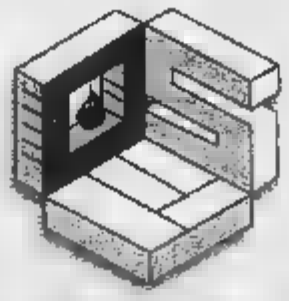

SPIGARIOL

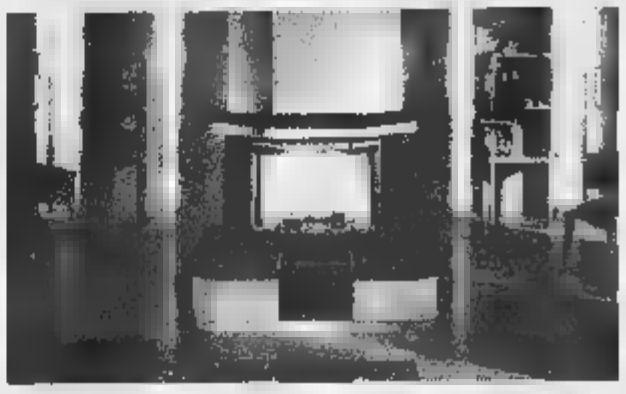

14

PLASTIPOL S.R.L.

Ditta Specializzata in sacchetti riciclati per la raccolta riufiuti

Conservate i vostri scarti:
sacchetti, imballaggi in polietilene
inutilizzabili
che possono essere riciclati

Un invito all'organizzazione di nuovi centri raccolta
per un incremento economico ed ecologico

15060 SILVANO D'ORBA (AL) VIA LERMA, 49 TEL. (0143) 882025 - 882028
TELEX 212622 POLI FAX (0143) 882038

Con Michele scopriamo il sistema delle vene

domenica

17 MAGGIO

La trasmissione di prima serata di Raitre condotta da **Michele Mirabella**, giunta alla ventisettesima puntata, continua il suo viaggio all'interno dello star bene. Questa domenica si occupa dell'intero sistema venoso. Quali sono le cause delle varici? E quali le terapie per affrontare le malattie delle vene? Se ne parlerà con **Giorgio Agrifoglio**, direttore della clinica di Chirurgia vascolare dell'Università di Milano. In studio con Mirabella ci sarà anche il medico di famiglia **Carlo Gargiulo**, per intervenire si può chiamare il numero telefonico 0769/73936.

	Rai Uno	Rai Due	Rai Tre	Rete 4	Canale 5	Italia 1	TMC
	NEWS **Tg1** Flash 18.10 VARIETÀ **Domenica In**	18.00 NEWS **Tg2 Dossier** A cura di P. Meucci		18.00 TELEFILM **Colombo** "Concerto con delitto" Con Peter Falk. Un famoso direttore d'orchestra viene ricattato dall'amante...	18.15 SIT-COM **Due per tre** "Un lavoro di squadra" con J. Dorelli, L. Goggi. Elena decide di cambiare il look a casa all'insaputa del marito...	17.30 TELEFILM **I due poliziotti a Chicago** "Il segreto di Victoria"	17.40 VARIETÀ **Forte fortissima** Con R. Forte (Replica)
18.30	18.35 SPORT **Rai Sport 90° Minuto** Conduce G. Galeazzi 19.15 VARIETÀ **Domenica In**	18.55 ATTUALITÀ **Meteo 2** 19.00 NEWS **Rai Sport Domenica Sprint** Pallacanestro maschile: Campionato italiano play off - 1ª finale Ippica: Premio presidente della Repubblica di galoppo	18.30 SPORT **Golf** Open internazionale 18.50 **Meteo 3** 19.00 NEWS **Tg 3** Telegiornale 19.35 NEWS **Tgr** Telegiornali regionali. Meteo regionale 19.55 NEWS **Tgr** Regione Italia	18.55 NEWS **Tg 4** Telegiornale 19.30 TELEFILM **Colombo** "Concerto con delitto" 2ª parte	18.45 VARIETÀ **Buona domenica** Con Maurizio Costanzo, Paola Barale, Luca Laurenti, Enrico Papi, Claudio Lippi. Regia di R. Cenci	18.30 NEWS **Studio aperto** Telegiornale 19.00 TELEFILM **Nash bridges** "Promesse di prosperità" Con D. Johnson	- **Telegiornale** Telegiornale 18.55 SPORT **Goleada** Con M. Caputi e M. Colombari
19.30	19.30 **Che tempo fa** 19.35 VARIETÀ **Domenica In**						
20.00	20.00 NEWS **Tg1** Telegiornale	20.00 CARTONI **Tom & Jerry** 	20.00 VARIETÀ **Tgiro** 81° Giro d'Italia		20.00 NEWS **Tg 5** Sera	20.00 VARIETÀ **Benny Hill Show**	
20.30	20.35 SPORT **Rai Sport.** Notizie	20.30 NEWS **Tg 2** Telegiornale	20.30 ATTUALITÀ **Di più**	20.35 FILM **Diabolique** (giallo, 1996) con S. Stone, I. Adjani. Regia di J. Chechik. Remake de "I diabolici" di Clouzot. L'amante e la moglie del direttore di un collegio decidono di liberarsi del loro uomo...	20.30 ATTUALITÀ **Stranamore... e poi** Conduce A. Castagna e S. Began. Regia di S. Vicario	20.30 SPORT **Mai dire Gol** Con la Gialappa's Band. Regia di M. Fusi	20.45 FILM **Grand Hotel Excelsior** (comm., 1982) con C. Verdone, A. Celentano. Regia di Castellano e Pipolo
21.00	20.45 FILM TV **Il Maresciallo Rocca** L'amica del cuore" con G. Proietti, S. Sandrelli. Regia di L. Gasparini	20.50 VARIETÀ **Speciale Ci vediamo in tv** con P. Limiti. Regia di G.L. Nicotra. Una puntata tutta dedicata a Connie Francis, la cantante americana che nei primi anni Sessanta rese popolare oltre oceano la canzone melodica italiana. In repertorio i successi di Claudio Villa e Domenico Modugno	20.40 ATTUALITÀ **Elisir** Con M. Mirabella, P. Schisa, C. Gargiulo. Regia di P. Bellì				
21.30							
22.00							
22.30	22.30 NEWS **Tg 1.** Telegiornale ATTUALITÀ **TV7** Settimanale di attualità		22.25 SPORT **Rai Sport La domenica sportiva** Con P. Ferrari, con il commento di G. Tosatti	22.40 FILM **I buchi neri** (comm., 1995) con I. Forte, V. Peluso. Regia di P. Corsicato	23.00 ATTUALITÀ **Target anno zero** Conducono G. De Laurentiis e M. Lombezzi	22.30 **Pressing** Con R. Vianello, Elenoire Casalegno, M. De Luca	NEWS **Telegiornale** -
23.00		23.15 NEWS **Tg2 Notte**					23.20 SPORT **"...È moda"** A cura di C. Malvini

domenica

17 MAGGIO

ATTUALITÀ CARTONI DOCUMENTARI MUSICALE SPORT VARIETÀ TELE

SPORT

TENNIS

I migliori per la finale degli Internazionali d'Italia

Gran finale agli Internazionali d'Italia di tennis. Oggi va in sul campo centrale del Foro Italico di Roma l'ultimo tor maschile. Il vincitore intascherà un assegno di 350.000 dollari (circa 600 milioni di lire), quasi il doppio del premio per il secondo classificato. Anche quest'anno, come da tradizione, non sono mancate le grandi stelle del circuito, a cominciare dall'americano Pete Sampras, appena tornato vertice delle classifiche mondiali. Il torneo della capitale, giunto alla edizione, rientra nello stretto novero degli appuntamenti più importanti sulla terra battuta. Precede solo di due settimane gli Open Francia, seconda prova del Grande Slam.

14.25 RAITRE DIRETTA [99444707]

10.00 DOMENICA SPORT - CALCIO INTERNAZIONALE Steaua-Bucarest
10.30 GIROMATTINA
10.30 NBA ACTION
11.10 MOTOCICLISMO Gran Premio d'Italia
12.00 PER AMORE
12.00
12.05 GIROMATTINA
MOTOCICLISMO Gran Premio d'Italia
13.00 GUIDA AL CAMPIONATO
13.25 TG2 MOTORI
LE ULTIME DAI CAMPI
MOTOCICLISMO Gran Premio d'Italia
TENNIS INTERNAZIONALI MASCHILI
Giro d'Italia
QUELLI CHE IL CALCIO...
17.20 RAI SPORT CAMBIO DI CAMPO
18.30 GOLF Open internazionale Albarella
18.35 RAI SPORT 90° MINUTO
18.55 GOLEADA
19.00 RAI SPORT DOMENICA SPRINT
19.35 TENNIS INTERNAZIONALI D'ITALIA MASCHILI
20.00 CICLISMO 81° Giro d'Italia
MAI DIRE GOL
RAI NOTIZIE
PRESSING
22.30 CALCIO - DIFFERITA DI UNA PARTITA DI SERIE A
23.50 CICLISMO 81° Giro d'Italia
1.05 Italia-Grecia

RAI UNO

6.00 EURONEWS Ⓐ [9992920]
6.40 THUNDER ALLEY TP [8552901]
7.30 LA BANDA DELLO ZECCHINO ASPETTA LA BANDA Ⓥ Con Alessandra Bellini e Marco di Buono [8920]
8.00 L'ALBERO AZZURRO Ⓥ [6949]
8.30 LA BANDA DELLO DOMENICA Ⓥ [7462017]
10.00 LINEA VERDE ORIZZONTI A cura di Sandro Vannucci [6543]
A SUA IMMAGINE Ⓐ Settimanale di comunicazione religiosa con Arianna Ciampoli [5556901]
10.55 SANTA MESSA In diretta dalla Chiesa Beata Vergine dei Miracoli in Saronno (VA) [4031098]
11.50 A SUA IMMAGINE Ⓐ [2686494]
12.00 RECITA DEL REGINA DI SUA SANTITÀ GIOVANNI PAOLO II [76253]
12.20 LINEA VERDE ORIZZONTI [2475253]

13.30 TELEGIORNALE Ⓐ
DOMENICA IN... Ⓥ Con Fabrizio Frizzi, Antonella Clerici, Giampiero Galeazzi, il maestro Mazza e la sua orchestra. Regia di Michele Guardì.
La "donna della domenica" è la conduttrice Elisabetta Gardini. L'ospite internazionale è la cantante Mariah Carey. [46593727]
17.20 RAI SPORT CAMBIO DI CAMPO Ⓢ [5616901]
17.30 DOMENICA IN... Ⓥ [8340]
18.00 TG1 FLASH Ⓐ [14299]
18.10 DOMENICA IN... Ⓥ
18.35 RAI SPORT 90° MINUTO Ⓢ
Giampiero Galeazzi conduce il consueto appuntamento sportivo domenicale, presentando i gol e le azioni salienti dell'ultima giornata di campionato. [5698746]

19.15 IN... Ⓥ [8351833]
19.30 CHE TEMPO FA [79562]
DOMENICA IN... Ⓥ
20.00 TELEGIORNALE Ⓐ [69456]
SPORT NOTIZIE Ⓢ [96538331]
IL MARESCIALLO ROCCA
"L'amica del cuore" con Gigi Proietti, Stefania Sandrelli. Regia di Lodovico Gasparini [9763188]
22.30 TG1 Ⓐ [77253]
22.35 TV7 Ⓐ Settimanale del Tg1 a cura di Romano Tamberlich [7450299]
23.35 EFFETTO CINEMA [2367611]

0.15 TG1 NOTTE Ⓐ [7711302]
0.10 AGENDA - ZODIACO - CHE TEMPO FA [2085499]
DOMINIQUE SANDA, LA DONNA DEL MARE Ⓐ Sottovoce [6782673]
1.10 - FESSO CHI LEGGE? [7556321]
1.30 OSSERVATORIO Sul ring ricordi incontro con Nino Benvenuti [7434234]
2.30 MARISA LA CIVETTA COMMEDIA Mauro Bolognini (1975) [11953960]

RAI DUE

6.30 STANCA? [2746]
7.00 TG2 MATTINA Ⓐ [61307]
MATTINA IN FAMIGLIA Ⓥ Con Tiberio Timperi e Simonetta Martone. Regia di Michele Conforti [2661456]
7.30 TG2 MATTINA Ⓐ [6562]
8.00 TG2 MATTINA Ⓐ [7291]
8.30 TG2 MATTINA LIS [2340]
9.00 TG2 MATTINA Ⓐ [2229]
9.30 TG2 MATTINA Ⓐ [3456]
10.00 TG2 MATTINA Ⓐ [73104]
10.05 DOMENICA DISNEY MATTINA ©
Due nuovi episodi a cartoni animati della serie Disney "La sirenetta" e di "Dov'è finito Carmen Sandiego?". Subito dopo una puntata del telefilm "Blossom" dal titolo "Fata di famiglia". [4545307]
11.35 MEZZOGIORNO IN FAMIGLIA Ⓥ Conducono il programma Tiberio Timperi e Simonetta Martone [3136901]

13.00 TG2 GIORNO Ⓐ [45727]
13.25 TG2 MOTORI Ⓐ [2892307]
13.35 TELECAMERE Ⓐ [3862253]
13.55 MOTOCICLISMO Ⓢ Gran Premio d'Italia 500cc [3231494]
14.55 METEO [7839543]
15.00 QUANDO RIDERE RIDERE Le avventure di Stanlio e Ollio [6901]
GIRO DIRETTA Ⓢ
Dopo la cronometro inaugurale di ieri, l'81ª edizione del Giro d'Italia parte davvero con la prima tappa Nizza-Cuneo. Tra le 18 formazioni in gara, la Ros Mary-Amica Chips, in cui milita Claudio Chiappucci. [82901]
16.15 GIRO ARRIVO Ⓢ [647494]
17.15 PROCESSO ALLA TAPPA Ⓢ [5896162]
18.00 TG2 DOSSIER Ⓐ [85271]
18.55 METEO2 [4114814]

19.00 RAI SPORT DOMENICA SPRINT Ⓢ Pallacanestro maschile: Campionato italiano prima finale del play off scudetto. A seguire: Ippica: Premio presidente della Repubblica [3096]
TOM & JERRY © [123]
TG2 20.30 Ⓐ [18475]
CI IN TV Ⓥ Con Paolo Limiti. Regia di Giancarlo Nicotra [96799678]
23.15 TG2 NOTTE - METEO 2 Ⓐ [8083543]
23.31 PROTESTANTESIMO Ⓐ Rubrica religiosa a cura della Federazione delle chiese evangeliche [7255543]

0.05 L'ANNO PROSSIMO... VADO A LETTO ALLE DIECI DRAMMATICO Di Angelo Orlando. Con Angelo Orlando, Ricky Memphis, Ninetto Davoli (1995) [1015166]
1.45 MI RITORNI IN MENTE REPLAY [9235321]
2.30 DIPLOMI UNIVERSITARI A DISTANZA Costi di produzione e gestione aziendale - Sistemi integrati di produzione - Basi di dati - Costi di produzione e gestione aziendale - Gestione impianti industriali [13753942]

RAI TRE

6.00 FUORI ORARIO. COSE (MAI) VISTE [1965]
8.10 INVITO AI CONCERTI
A cura di Nini Perno.
Il maestro Roberto Abbado dirige l'Orchestra sinfonica nazionale della Rai in programma musiche di Rachmaninov: il Concerto numero 3 in re minore, opera 30 per pianoforte e orchestra. Regia televisiva Paola Longobardo. [1688]
QUATTRO RAGAZZE SOGNA
Di Guglielmo Giannini. Con Vanna Vanni, Paolo Stoppa, Enrico Glori (1943) [85183982]
10. PER UN PUGNO I LIBRI Ⓐ
10.30 TGR Ⓐ
Con Stefania Casini, Pascal Vicedomini [292]
11.10 MOTOCICLISMO Ⓢ Gran Premio d'It 125cc [314]

12.05 GIROMATTINA Ⓢ [428]
12.25 MOTOCICLISMO Ⓢ Gran Premio d'It 250cc [175]
13.20 OKKUPATI Ⓐ Con Federica Gentile [40]
14.00 TGR TELEGIORNALI REGIONALI Ⓐ [6]
14.15 TG3 POMERIGGIO Ⓐ [1]
14.25 TENNIS INTERNAZIONALI D'ITALIA MASCHILI Ⓢ [355]
16.25 QUELLI CHE IL CALCIO... Ⓢ Con Fabio Fazio, Marino Bartoletti, Carlo Sassi, Paolo Brosio [134]
18.30 GOLF Ⓢ Open internazionale da Albare
Le 18 buche di Albarella, dopo gli Open delle Baleari, in cui gli italiani Reale e Fi si sono classificati tra i primi dieci.
[87]

TG3 Ⓐ [25098]
TG3 TELEGIORNALI REGIONALI - SPORT REGIONE - METEO Ⓐ [955471]
CICLISMO Ⓢ [949]
20.30 BLOB. DI TUTTO DI PIÙ [27235]
ELISIR Ⓐ Con Michele Mirabella e la partecipazione di Patrizia Schisa [20]
22.25 RAI SPORT LA DOMENICA SPORTIVA Ⓢ [7308833]
TG3 Ⓐ [81494]
23.40 TGR TELEGIORNALI Ⓐ [2074903]
23.50 CICLISMO Ⓢ [7263562]

0.20 TG3 - METEO Ⓐ [29]
0.35 FUORI ORARIO. COSE (MAI) VISTE Ⓐ [884]
2.25 HELZACOMIC Ⓐ [26]
LA LEGGENDA DI MISTER VOLARE DOMENICO MODUGNO Ⓜ [324]
3.20 BREVE INCONTRO DRAMMATICO Di Alan Bridges. Con Sophia Loren, Richard Burton (1975) [419]
OSSERVATORIO Ⓐ [305]
5.40 SANREMO COMPILATION Ⓜ [5431]

Pensiero del giorno

Sia che il coltello cada sul melone, sia che il melone cada sul coltello, il melone ne soffre.

Proverbio hindi

IL SUPERMERCATO

TV DEI RAGAZZI

HAPPY DAYS

Una strana ospite a Cunningham

Nuovo episodio della fortunata serie americana ambientata nei primi anni Sessanta. In questa puntata, a casa Cunningham c'è un insolito ospite: è arrivata Diedre, una ragazza piuttosto eccentrica e amante della poesia. I genitori di Richie non hanno nulla in contrario a ospitarla, ma ben presto intuiscono che la bella Diedre nasconde uno strano segreto...

ITALIA 1 [99447707]

7.00 BIM BUM ©
7.30 LA ASPETTA LA
7.55 ZAP ZAP TV ©
8.30 LA BANDA DELLO ZECCHINO... DOMENICA ©
10.05 DOMENICA DISNEY MATTINA
15.30 TOM & JERRY ©
15.45 FLINTSTONES ©
17.05 HAPPY DAYS TP
20.00 TOM & JERRY ©

RADIOUNO

6.05 RADIOUNO MUSICA
6.15 ITALIA, ISTRUZIONI PER L'USO
7.05 L'OROSCOPO Di Elios
7.08 EST-OVEST
7.28 CULTO EVANGELICO
8.34 A COME AGRICOLTURA E AMBIENTE
PERMESSO DI SOGGIORNO Dialogo aperto sul mondo dell'immigrazione
9.30
10.17
10.27 OGGIDUEMILA Settimanale di informazione e cultura religiosa
12.17 MUSEI Un viaggio tra i capolavori dell'arte in compagnia di Federico Zeri
13.27 A VOI LA LINEA Scambi di volo tra sport e spettacolo ALL'INTERNO: 81° GIRO D'ITALIA
TUTTO IL CALCIO MINUTO PER MINUTO
DOMENICA SPORT
19.20
PAROLI ECCOCI
SI
20.20 SSO AL
21.03 Una serata piena in compagnia Memo Remigi
DO

RADIODUE

6.00 BUONCAFFÈ Monologhi di Edoardo Vianello
6.16 DEL MATTINO
L'ARCA DI NOÈ Dove gli animali si incontrano
IL RUGGITO DEL CONIGLIO PRESENTA BUONO DOMENICO Varietà della domenica di e con Antonello Dose e Marco Presta
11.00 VIP PARADE CON M. TI
11.59
12.56 CONSIGLI PER GLI ACQUISTI Un programma di Lilla Perri e Mila Vajani
TITANIC (A) di e con Luciana Littizzetto
QUELLI CHE LA RADIO AL BAR "MARISA BAR" Un programma di Giorgio Comaschi e Giorgio Conte
STRADA FACENDO Musica, ospiti, comicità e suggerimenti di Stefano Grazioli e Armando Traverso in compagnia del CCISS - Viaggiare informati
22.40 FANS CLUB Dischi rari, fanzine e attualità musicali dall'Italia e dall'estero di Augusto Sciarra
24.00 STEREONOTTE Con A. Pierotti, L. Biscaro, Marta Zoli, A. Sordi
PRIMA DI con Nebbia

RADIOTRE

6.0 OUVERTURE La musica del mattino
7.30 PRIMA PAGINA
9.02 APPUNTI DI VOLO
TERZA PAGINA
TRIBUNA SONORA Jazz e dintorni
12.00 UOMINI E PROFETI
12.45 BALLATE CON NOI
13.50 CLUB D'ASCOLTO "CONTRO L'OBLIO"
14.15 ITALIANI A VENIRE
15.15 LA MUSICA DEL
VEDI ALLA VOCE
SCAFFALE Storia, prosa e letteratura
17.20 CONCERTO D'AUTORE
19.30 "TERRAZZA MARLOWE" ORIG. RAD.
20.35 RADIOTRE SUITE - IL CARTELLONE
20.40 VITTORIO GUI PER FIRENZE

RAI STEREONOTTE

21.00 MUSICA TRA LE RIGHE
21.30 ENCICLOPEDIA MULTIMEDIALE PRESE DI FILOS
23.00 AUDIOBOX, DERIVE MAGNETICHE A P VOCI
MUSICA CLASSICA.
1.30 STEREO NOTTE Di Francesco Basile

domenica

17 MAGGIO

RETE 4

6.00 **PICCOLO AMORE** Telenovela [9542494]
6.50 **AROMA DE CAFÉ** Telenovela [6039524]
8.00 **TG4 RASSEGNA STAMPA** Ⓐ Lettura delle prime pagine dei quotidiani [16833]
AFFARE FATTO Televendita con Giorgio Mastrota [3449299]
8.30 **MISTER ED** (TF) [7036]
9.00 **DOMENICA IN CONCERTO** Ⓜ Il direttore d'orchestra Valery Gergiev dirige il soprano Anna Netrebko e il solista Yuri Bashmet in "Il canto della nutrice" di Modest Petrovic Mussorgskij e nel Concerto per viola e orchestra Schnittke [84949]
10.00 **S.** [2911746]
10.45 **LA DOMENICA DEL VILLAGGIO** Ⓥ Conducono Davide Mengacci e Rosita Celentano. Regia di R. Ruberti.
All'interno: **TG4** Ⓐ [8734253]
12.30 **FEBBRE D'AMORE** Soap opera con Peter Bergman, Melody Scott Thomas [30104]

13.30 **TG4** Ⓐ [4920]
14.00 **C'ERA CON QUARANTA CANI** Di Duccio Tessari. Con Peter Ustinov, Gina Rovere (1989) [45604]
16.00 **IL COLOSSO DI FUOCO** DRAMMATICO Di Earl Bellamy. Con V. Miles, E. Borgnine (1977) [43634O]
(TF)
"Concerto con delitto" Con P. Falk
Guest star d'eccezione per il tenente Colombo. John Cassavetes è un famoso direttore d'orchestra ricattato dall'amante, che minaccia di confessare la loro relazione alla moglie Janice. Ma un giorno l'uomo decide di farla finita e... Nel cast compare anche Mimsy Loy. [85299]
18.55 **TG4** Ⓐ (all'interno del telefilm) [1776]

20.35 **DIABOLIQUE** THRILLER Di Jeremiah Chechik. Con Sharon Stone, Isabelle Adjani, Chazz Palminteri (1996).
Remake a stelle e strisce di un grande classico del noir alla francese, "I diabolici", di Henri Georges Clouzot. Al centro dell'intreccio, l'amante e la moglie del direttore di un collegio. Decise a sbarazzarsi una volta per tutte di lui... [6855098]
22.40 **I BUCHI NERI** DRAMMATICO Di Pappi Corsicato. Con Iaia Forte, Vincenza Peluso (1995) [4138475]

RASSEGNA STAMPA Ⓐ [7565079]
1.05 **CONCERTO** Ⓜ Replica [5912857]
2.00 **DETECTIVE PER SIGNORA** (TF) [2783924]
2.50 (TF) [3275505]
3.10 **RASSEGNA ST** Ⓐ Lettura prime pagine dei quotidiani in anteprima [3267586]
3.30 **RUBI** Telenovela [8864857]
4.20 **TOPAZIO** Telenovela [46664302]

CANALE 5

6.00 **PRIMA PAGINA - OROSCOPO - METEO** [3061291]
TG5 MATTINA Ⓐ Notiziario diretto da Enrico Mentana [50494]
9.00 **LE FRONTIERE DELLO SPIRITO** Ⓐ Rubrica di attualità religiosa. A cura di Mons. Ravasi e M.C. Sanglorgi [4824920]
9.45 **ANTEPRIMA** Ⓥ Rubrica di anticipazioni televisive condotta da Fiorella Pierobon [9153551]
10.00 **DUE TORERI** COMMEDIA Di Giorgio Simonelli. Con F. Franchi, C. Ingrassia (1964) [1059140]
12.00 **SPECIALE TENNIS PER AMORE** Ⓢ Con Paola Perego e Annalisa Manduca
Attori, cantanti, vecchie glorie del tennis, giornalisti e uomini politici incrociano le racchette al Foro Italico di Roma in una maratona di beneficenza a favore di alcune associazioni di volontariato ospedaliero. [39508]

13.00 **TG5 GIORNO** Ⓐ [4681]
13.30 **BUONA DOMENICA** Ⓥ Con Maurizio Costanzo, Paola Barale, Claudio Lippi, Enrico Papi, Luca Laurenti. Regia di R. Cenci - 1ª parte
Sei ore di diretta per passare una domenica scanzonata e rilassante, a volte un po' fracassona. Il pubblico che vuole partecipare a uno dei numerosi giochi in programma deve chiamare il numero 0878/5544. [50759630]
18.15 **DUE PER TRE** Sit-com "Un lavoro di squadra" con Johnny Dorelli, Loretta Goggi [65524]
18.45 **BUONA DOMENICA** Ⓥ Con Maurizio Costanzo, Paola Barale, Claudio Lippi, Enrico Papi, Luca Laurenti. Regia di R. Cenci - 2ª parte [53698891]

20.00 **TG5** [4123]
20.30 **STRANAMORE... E POI** Ⓥ con A. Castagna, S. Began. Regia di S. Vicario.
Alberto Castagna torna da alcuni dei protagonisti delle più belle tra le storie d'amore proposte in "Stranamore", per verificare se, dopo che i riflettori si sono spenti, l'amore ha trionfato davvero. [9202098]
23.00 **TARGET - ANNO ZERO** Ⓐ con G. De Laurentiis (1949)
23.30 **- L'ALTRA ATTUALITÀ** Ⓐ A cura di Fabrizio Pasquero. Conduce Afeef Jnifen [26340]

0.05 **...** (R) [76383]
0.35 **TG5 NOTTE** Ⓐ [2863437]
1.05 **5** Videoaspiranti Ⓐ [6562895]
RACCONTI (TF) [4471383]
2.30 **MISSIONE IMPOSSIBILE** (TF) [1131050]
3.30 **TG5** [3927789]
4.00 **BALKY E LARRY, DUE PERFETTI AMERICANI** (TF) [3928418]
4.30 **E PERICOLOSE** (TF) [1128586]

ITALIA 1

6.30 **LE REDINI DEL CUORE** (TF) [7562]
BIM BUM BAM Ⓒ
Tra i cartoni animati in programma, un episodio di Mummies Alive dal titolo "La salsa piccante" e una puntata della serie Batman: "Attenti al fantasma grigio". [11020681]
10.00 **CIAK JUNIOR** [2611]
10.30 **NBA ACTION** Commento di Guido Bagatta
Le immagini più esaltanti e spettacolari dalla lega di basket americano, con le interviste ai campioni del momento. Da Dennis Rodman al sempreverde Michael Jordan. [1730]
11.00 **MAI DIRE GOL** Ⓢ con la Gialappa's (Replica) [94814]
GRAND PRIX Ⓢ - A cura della redazione motori. Regia di Osvaldo Verri 1ª parte [57630]
STUDIO APERTO Ⓐ [3092235]
GRAND PRIX - 2ª parte [4133369]

GUIDA AL CAMPIONATO Ⓢ Con Alberto Brandi e Maurizio Mosca. Regia di Massimo Fusi [8253]
13.30 **LE ULTIME DAI** Ⓢ [13630]
13.35 **SUPER** Ⓜ Rubrica musicale con L. Freddi. Regia di Maurizio Pagnussat [1342388]
14.35 **TEQUILA E BONETTI** (TF) "Il predicatore" (ultimo episodio) Con J. Scalia [1258562]
15.30 **CARTONI ANIMATI** Ⓒ Tom & Jerry, I Flintstones, Jetson [4461017]
17.05 **T DAYS** (TF) "Una strana ragazza". Con H. Winkler, R. Howard [2301814]
17.30 **DUE POLIZIOTTI A** (TF) "Il segreto di Victoria" 2ª parte
Fraser tenta di riallacciare i rapporti con Victoria, che sta sfuggendo a Jolly, complice in uno rapino... [46253]
18.30 **STUDIO APERTO** Ⓐ [7746]

BRIDGES (TF)
"Promesse di prosperità" con D. Johnson
Il cinese David Chung vuole vendicare la morte dei genitori uccisi al loro arrivo negli Stati Uniti. Decide così di smascherare i loschi traffici di Tommy Luck, che gestisce l'ingresso degli immigrati clandestini. incontrerà Nash e insieme... [8814]
20.00 **BENNY HILL SHOW** [2765]
20.30 **MAI DIRE GOL** Ⓢ Varietà con la Gialappa's band, C. Bisio [3197678]
PRESSING Ⓢ Rubrica sportiva con R. Vianello, E. Casalegno [5308104]

0.20 **1 SPORT** all'interno **STUDIO SPORT - MUNDIAL CLIP** Ⓢ [6197234]
1.30 **LE GABBIANELLE** COMMEDIA Di J. Chapot. Con Corinne Clery, Michel Galabru [92846]
3.30 **LE AVVENTURE DI BRISCO COUNTY JR.** (TF) [1140706]
4.30 **I CINQUE DEL PIANO** (TF) [8430234]
5.00 **"Il sosia"** [1129215]
6.00 **"Dirsi arrivederci"** (TF) [45235470]

TMC

7.55 **ZAP ZAP TV** Ⓒ Programma per ragazzi condotto da Monica Malavacca e Riccardo Santoliquido. Con gli episodi dei cartoni "Favole dal mondo" e "L'orsetto Misha" [2319494]
8.40 **FEDE** All'interno: **IL VANGELO** - Riflessioni di Sua Eminenza Cardinale F. Angelini Ⓐ [5499543]
8.50 **DOCUMENTARIO** Ⓓ [5495727]
SANTA MESSA [21582]
10.00 **DOMENICA SPORT** Ⓢ [9126524]
11.55 Collegamento con piazza San Pietro per la benedizione di SuaSantità Papa Giovanni Paolo II ai fedeli [7158562]
12.40 **METEO - TELEGIORNALE** Ⓐ [403982]
12.55 **TOP PARADE** Ⓜ Replica
Paola Saluzzi e il dee-jay Marco Marino conducono il programma (da un'idea dell'ex patron del Festival di Sanremo, Adriano Aragozzini) dedicato alle classifiche dei dischi più venduti. [8385524]

14.15 **CAPITAN NEMO E LA CITTÀ SOMMERSA** AVVENTURA Di James Hill. Con Robert Ryan e Luciana Paluzzi (1969) [8969630]
16.15 **IL CAFFÈ DELLA DOMENICA** Ⓐ con Alain Elkann e Andrea Pancani. Regia di Adriana Borgonovo
Due modi diversi di prendere il caffè. Elkann accoglie in salotto vip della cultura, della finanza e della politica, mentre Pancani conversa con gente comune (ma che ha comunque molto da raccontare) in un bar [8084475]
17.40 **FORTE FORTISSIMA** Ⓜ (R) Conduce Rita Forte con la partecipazione di Claudio G. Fava. [2287098]
18.40 **METEO - TELEGIORNALE** Ⓐ [862746]
18.55 **GOLEADA** Ⓢ [9254475]

GRAND HOTEL EXCELSIOR COMMEDIA Di Castellano e Pipolo. Con Carlo Verdone, Enrico Montesano, Adriano Celentano, Diego Abatantuono, Eleonora Giorgi (1982).
Grande ammucchiata di comici per un film confezionato come una serie di sketch slegati tra loro. non tutti funzionano. [215814]
22.55 **METEO - TELEGIORNALE** Ⓐ [686833]
23.20 **...È MODA** Ⓐ [9364630]
23.55 **STRANGOLATORE DI BO-** POLIZIESCO Di Richard Fleischer. Con Henry Fonda e Tony Curtis (1968) [3394253]

2.10 Notiziario diretto Antonio Lubrano
All'interno: Ⓐ [8949079]
2.40 **CNN** Ⓐ
Le ultime notizie da tutto il mondo in collegamento in diretta via satellite con la rete televisiva americana interamente dedicata cronaca e alle news. Tra i suoi corrispondenti di punta, Peter Arnett, autore dei famosi reportage Baghdad durante la guerra del Golfo. [94762418]

Pensierino del giorno

La disinvoltura è la capacità di restare coi piedi per terra quando tutto è per aria.

Earl Wilson

TELE +

7.20 **ZEUS E ROXANNE - AMICI PER LA PINNA** AVVENTURA (1997). Di George Miller.
9.00 **I MUPPET NELL'ISOLA DEL TESORO** AVVENTURA (1996). Di Brian Henson. Con T. Curry, K. Bishop
10.40 **SPIA E LASCIA SPIARE** COMICO (1996). Di Rick Friedberg. con L. Nielsen, N. Sheridan
12.00 **IPPICA** Ⓢ Triple Crown - Preakness Stakes
12.30 **OCEAN ACROBATS** Ⓓ
13.30 **ROUGH RIDERS** Miniserie - Prima parte
CALCIO Ⓢ Serie A: Prepartita
16.30 **CALCIO** Ⓢ Serie A: Una partita
TUTTI GIÙ PER TERRA COMMEDIA (1996). Di Davide Ferrario. Con V. Mastrandrea, B. Mazzini
20.05 **HOMICIDE** (TF)
21.00 **IL PRINCIPE DI HOMBURG** DRAMMATICO (1997). Di Marco Bellocchio. Con A. Di Stefano, B. Bobulova
22.20 **+GOL** Ⓢ Rubrica
22.35 **BASKET NBA** Ⓢ Playoffs - Una partita
0.35 **UNDERWORLD - VENDETTA SOTTERRANEA** THRILLER (1996). Roger Christian. Con D. Leary, J. Mantegna
2.05 **IL CARICATORE** COMMEDIA (1997). Di E. Cappuccio, M. Gaudioso, F. Nunziata

TELE +

6.00 **MINUTI CONTATI** THRILLER (1995). Di John Badham. Con J. Depp, C. Walken
KILLER PER CASO COMICO (1997). Di Greggio. Con Ezio Greggio, J. Lundy
UN'AMICIZIA PE AVVENTURA (1995). Di Kevin James Dobson. Con C. Ricci, A. Chlumsky
10.30 **LITTLE GIANTS** COMMEDIA (1994). Di Duwayne Dunham. Con R. Moranis, M.E. Trainor
12.15 **DI E DI NOTTE** COMMEDIA (1996). Di Gabriel Aghion. Con F. Ardant, P. Timsit
13.50 **HOMICIDE** (TF)
14.40 **MOVIEMAKERS** Kazan Ella
15.40 **SCHEGGE DI PAURA** THRILLER (1996). Di Gregory Hobbit. Con R. Gere, L. Linney
17.45 **DUELLO TRA I GHIACCI** AZIONE (1996). Di Gaup. Con J. Caan, C. Lambert
19.10 **BEPPE GRILLO SHOW** (Replica del 1° Show) Ⓥ
20.30 **GOLDENEYE 007** SPIONAGGIO (1995). Di Martin Campbell. Con P. Brosnan, S. Bean
22.35 **SPECCHIO DELLA MEMORIA** THRILLER (1996). Di John Dahl. Con R. Liotta, L. Fiorentino

RETE A - MTV

6.00 **KICKSTART** Ⓜ I video più frizzanti per iniziare la giornata con il buon umore
9.00 **SHOPPIN**
10.00 **MTV MIX** Ⓜ Video non stop
12.00 **STAR TRAX** Ⓜ Vasco Rossi
13.00 **HIT LIST ITALIA** Ⓜ classifica ufficiale dei 20 albums più venduti in Italia (Replica)
14.00 **BEAVIS & BUTT-HEAD** Ⓜ
15.00 **ARTICOLO 31** Ⓜ Concerto dal vivo degli Articolo 31
17.30 **BEST OF SONIC** Ⓜ Le migliori esibizioni dal vivo degli artisti che hanno partecipato a Sonic
19.00 **NEWS & NEWS**
19.30 **MTV LIVE** Ⓜ
20.00 **WEEK IN ROCK** Ⓜ Settimanale di musica rock
20.30 **EUROPEAN TOP 20** Ⓜ La classifica dei top 20 singles più venduti in Europa
22.30 **STYLISSIMO** Ⓜ Lo stile nella moda e design visto con occhio paneuropeo (Replica)
23.00 **JENNY MC CARTHY SHOW**
23.30 **ODDVILLE MTV** Ⓜ
24.00 **MOVIE AWARDS** Ⓜ Special sulle Nomination dell'Oscar di Mtv che verrà consegnato il 30 maggio

2

6.00 **RISVEGLI** Il buongiorno di Tmc2
CLIP TO CLIP Ⓜ Le novità discografiche
9.30 **COLORADIO GIALLO** Ⓜ Le radio in diretta tv con Isabella Ferrari
CLIP TO CLIP Ⓜ
Le novità discografiche
FLASH TELEGIORNALE Ⓐ
14.05 **CLIP TO CLIP** Ⓜ
Le novità discografiche
16.30 **ROXI BAR** Ⓐ (Replica)
E MAGAZINE
Magazine tv sulla filosofia della "nuova era" condotto da Melina Molinari
19.30 **FLASH NOTIZIARIO** Ⓐ
19.35 **TENNIS D'ITALIA MASCHILI** Ⓢ
20.30 **POLTERGEIST - THE LEGACY** (TF)
"La vendetta dell'anima"
21.30 **OLTRE I LIMITI III** (TF)
"Inferno alla mente"
22.30 **CALCIO LE DIFFERITE DI SERIE A** Ⓢ
0.30 **NEW AGE** Replica
1.05 **PALLAVOLO ITALIA-GRECIA** Ⓢ
World League
3.05 **NIGHT ON EARTH** Ⓜ
Tutto ciò che non vedrete mai... di giorno

"Viva gli Sposi"

[illegible] COMPONIBILI

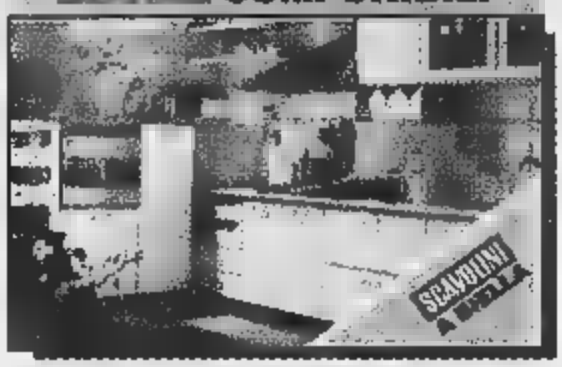

LISTE [illegible] - CASALINGHI

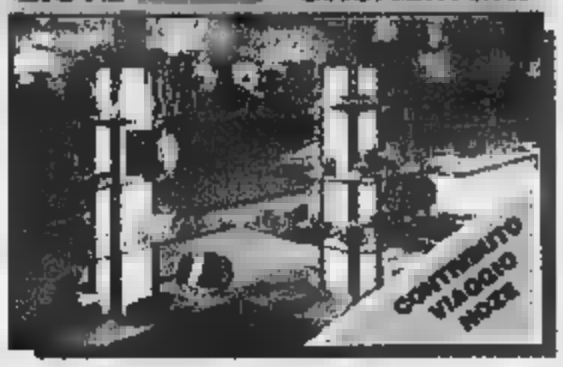

ILLUMINAZIONE

SALOTTI - ARREDAMENTI

GRANDI ELETTRODOMESTICI

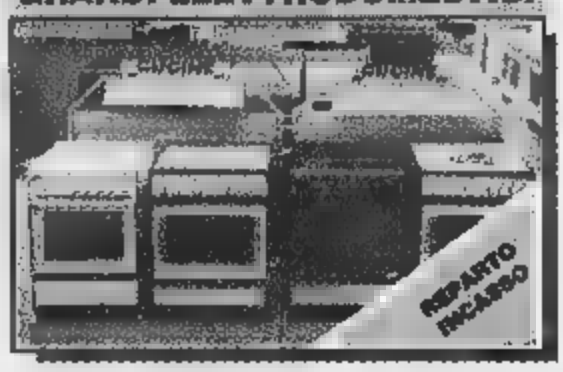

PICCOLI ELETTRODOMESTICI

COMPUTER E ACCESSORI

TELEFONIA E ACCESSORI

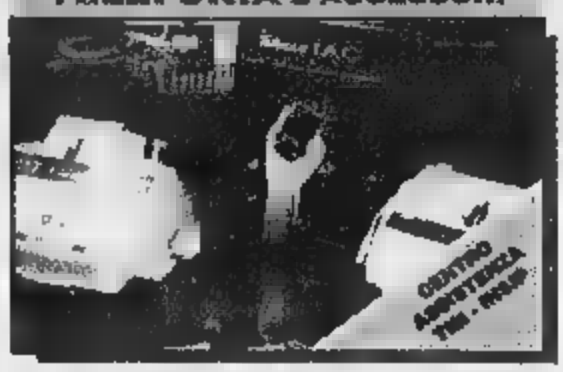

ELETTRONICA

SATELLITI

ASSISTENZA

CONSEGNE

LISTE NOZZE

• 8.200 MQ DI ESPOSIZIONE • LE MIGLIORI MARCHE MONDIALI • CONSULENTI ALLA VENDITA SPECIALIZZATI • CONSEGNA A DOMICILIO SU APPUNTAMENTO CON RITIRO USATO • ACCESSORI ORIGINALI • GESTIONE LISTE NOZZE A COMPUTER [illegible] REGALO • TECNICI PER INSTALLAZIONE SATELLITI - AUTORADIO - TELEFONI • FALEGNAMI, IDRAULICI, ELETTRICISTI PER INSTALLAZIONE ARREDAMENTI - INCASSO - CONDIZIONATORI - RISCALDAMENTO - ILLUMINAZIONE • INGEGNERI INFORMATICI PER CONSULENZE E CORSI DI BASE • ASSISTENZA TECNICA E LABORATORI DI RIPARAZIONE INTERNI •

MONDADORI informatica

SCAVOLINI A BIELLA

SONY

VOBIS MICROCOMPUTER

GRUPPO electronic market

Miglioriamo la tua casa

BIELLA - via Candelo, 31 ang. via Trossi - Tel. (015) 8493515 (8 linee r.a.) - Fax [illegible]
BIELLA - via Italia, 1 - Tel. (015) 2522744 - Fax 2522755
BUROLO (IVREA) - S.S. Lago di Viverone - Tel. (0125) 577248 - Fax 577701
CENTRO ACQUISTI MASSERANO (BI) - Tel. (015) 99425 (3 linee r.a.) - Fax 98427
INTERNET www.htb.it/emarket.html

CENTRO TIM ASSISTENZA TECNICA

2.1

Panasonic Amico Shop

PARCHEGGIO PRIVATO 2.000 POSTI

PAGAMENTI RATEALI FINDOMESTIC

*I LOGHI REGOLAMENTO INTERNO

domenica
17 MAGGIO

tutti film

Diabolique

di **Jeremiah Chechick** con **Sharon Stone, Isabelle Adjani, [illegible] Palminteri, Kathy Bates, Shirley Night.** Thriller. [illegible] 1996, durata 107'

CRITICA: ●● PUBBLICO: ■■

RETE 4

[illegible] 20.35

Discreto remake dell'omonimo capolavoro thriller di Henri-Georges Clouzot (con Simone Signoret, Vera Clouzot e [illegible] Meurisse) firmato da Jeremiah Chechick che punta soprattutto sul cast (femminile) e su un'ambientazione tutta americana.

Se il film di Clouzot (dal romanzo di Boileau e Narcejac) partiva dal giallo per finire nell'horror quotidiano inquietante, quello di Chechick preferisce il thriller a tutto tondo anche se alcune scene sono ricalcate dall'originale, tra l'altro neanche accennato nei titoli di testa.

Ovviamente chi ha visto e amato il film di Clouzot non lo ritrova all'altezza, ma questo "Diabolique" anni Novanta è ben al di sopra della media dei remake americani di film europei e, soprattutto, francesi. E si può sempre apprezzare la bellezza e la bravura delle protagoniste: la sensuale e ambigua Sharon Stone e la "bella e dannata" Isabelle Adjani. La veterana e apprezzata Kathy Bates prende il posto che fu del grande Charles Vanel, cioè l'ispettore. Nicole e Mia, rispettivamente amante e moglie – oltre che insegnanti – del direttore di un collegio di provincia, decidono di liberarsi del loro brutale partner ma...

I buchi neri

di **Pappi Corsicato** con [illegible] Forte, **Vincenza Peluso, Cristina Donadio, Paola Iovinelli, Marinella Anaclerio.** Drammatico, Italia, 1995, [illegible] 85'

CRITICA: ●●● PUBBLICO: ●●

RETE 4

ore 22.40

Dopo l'improvviso successo di "Libera", il regista napoletano Pappi Corsicato realizza un'opera più ambiziosa. Un melodramma surreale che più che a Pedro Almodovar s'ispira a Luis Bunuel e Jean Cocteau. E, prendendo spunto dalla fantascienza cinematografica di serie B (ma anche dal mitologico) conferma le doti visionarie, ironiche, a tratti spiritose, dell'autore che firma anche sceneggiatura, scenografia, costumi e musiche.

Lavorando sempre con lo stesso gruppo di attori (professionisti e non), Corsicato trova una sintonia ideale con loro nel disegno psicologico dei suoi personaggi. La fotografia, ora documentaria e solare, ora onirica è di [illegible] Petriccione.

Ad Acerra, [illegible] di periferia pasoliniana che sembra un deserto marziano, una prostituta che guida un gruppo di colleghe, tutte con qualche "difetto" fisico, s'innamora di un giovane sbandato. Lei è frigida, lui impotente tanto che per raggiungere l'intensità dell'amore una ha bisogno di un cliente, l'altro di spiarla. Ma nonostante tutto l'amore trionfa sempre e comunque. Il vero "miracolo" della vita con cui si chiude il film e che fa sparire paure e imperfezioni.

Grand Hotel Excelsior

di **Castellano & Pipolo** con **Carlo Verdone, Adriano Celentano, Enrico Montesano, Eleonora Giorgi.** Commedia. Italia, '82, dur. 115'

CRITICA: ●● PUBBLICO: ●●●

TMC

ore 20.45

Commedia pseudo-sofisticata, sorta di parodia del celebre "Grand Hotel" con Greta Garbo, per il quartetto di comici campioni di incassi Verdone-Celentano-Montesano-Abatantuono. Le vicende del personale e degli ospiti di un grande albergo: il cameriere si finge proprietario per far bella figura con la figlioletta; Taddeus, il padrone, invece è oggetto delle avance di una cliente, mentre un pugile suonato di aggira senza meta e un mago "italo-pugliese" cerca di vendere le sue "magie".

Lo strangolatore di Boston

di **Richard Fleischer** con **Tony Curtis, Henry Fonda, George Kennedy,** [illegible] **Kellin.** Drammatico. Usa '68, dur. 115'

CRITICA: ■■● PUBBLICO: ●■

TMC

ore 23.35

Lucido ritratto di [illegible] serial killer – è uno dei primi del cinema americano – con un sorprendente Tony Curtis, mai così bravo e sofferto come nel ruolo dell'assassino, apparentemente mite e impacciato. Fleischer, eclettico e abilissimo artigiano, riesce a dare risalto al protagonista e alla storia con uno stile quotidiano e realistico, quasi documentario. Albert Di Salvo, operaio e buon padre di famiglia di Boston, ha ucciso dodici donne ma non ricorda nulla. All'ispettore federale (Henry Fonda) e allo psichiatra il compito di ricostruire la sua vicenda...

Breve incontro

di **Alan Bridges** con **Sophia Loren, Richard Burton, Jack Hedley, Rosemary Leach.** Drammatico, GB, '74, dur. 103'

CRITICA: ●● PUBBLICO: ●●

[illegible]

ore [illegible]

Remake dell'omonimo film di David Lean, tratto a sua volta dalla celebre commedia – l'atto unico "Vita tranquilla" – di Noel Coward. Ma il film, pensato per la televisione e poi uscito in sala, esaspera il melodramma e i due divi protagonisti – Sophia Loren e Richard Burton – sono un po' spaesati nelle parti dei due persone troppo comuni. L'amore tormentato (e non consumato) di Laura e Alec, entrambi sposati e con un'esistenza mediocre alle spalle, che si incontrano alla stazione ferroviaria. Dopo diversi appuntamento torneranno alle loro famiglie.

Marisa la civetta

di **Mauro Bolognini** con **Marisa Allasio, Renato Salvatori, Francisco Rabal.** Commedia. Italia-Spagna, '57, dur. 88'

CRITICA: ●●● PUBBLICO: ●●●

RAIUNO

ore 2.30

Sceneggiata da Bolognini, con Pier Paolo Pasolini e Tatiana Demby non è la solita commedia stupida e/o banale, ma prende veramente spunto da un'Italia piccola piccola e popolare. L'Allasio e Salvatori sulla scia del grande successo di "Poveri ma belli" incontrano i colleghi spagnoli più noti del periodo: da Rabal al giovanissimo Angel Aranda, morto nei primi anni Sessanta in incidente stradale. Marisa, gelataia di Civitavecchia, si fa corteggiare da tutti i ragazzi del paese. Ma un giorno arriva un marinaio che riesce finalmente a farla innamorare...

C'era un castello con 40 cani

di **Duccio Tessari** con **Peter Ustinov, Totò Cascio.** Commedia. It.-Fr.-Sp., '90, dur. 105'

CRITICA: ●● PUBBLICO: ●●

RETE 4

ore 14.00

Dal romanzo di Remo Forlani, una commedia favolistico-ecologica per il piccolo protagonista di "nuovo cinema Paradiso" di Tornatore, ovvero Salvatore (Totò) Cascio. Il grande Peter Ustinov si diverte (divertendo) ma gigioneggia più del giovanissimo partner. Una manager milanese (ma anche veterinaio ecologista e saggio) riceve in eredità un castello e scopre la vita di campagna. Ma dovrà lottare contro le speculazione progettate sul maniero e diventare paladino della natura e, soprattutto, dei cani.

L'anno prossimo... vado a letto alle dieci

di **Angelo Orlando** con **A. Orlando, Ricky Memphis.** Commedia. Italia, '96, dur. 94'

CRITICA: ●● PUBBLICO: ●●

RAIDUE

[illegible]

Esordio dietro la cinepresa per il comico Angelo Orlando (anche attore e sceneggiatore) in una commedia dove non mancano idee né le battute ma si sente una regia. Una storia che sulla carta prometteva bene ma che sullo schermo non riesce a decollare lo spettatore. Nel cast anche Nincetto Davoli, Claudia Gerini, Valerio Mastandrea, Luca Zingaretti e Barbara Cupisti. Poldo si sta preparando a festeggiare Capodanno quando si vede arrivare Rosario, disperato perché la sua donna lo ha lasciato. Lo porta con sé per farlo distrarre ma rischia di rovinarsi la lunga serata...

Il mistero di Bellavista

di **Luciano De Crescenzo.** Con **Benedetto Casillo, Luciano De Crescenzo.** Commedia, Italia 1985

[illegible]

ore [illegible]

In occasione del passaggio della cometa di Halley, un portiere e uno spazzino che vivono a Napoli chiedono al professor Bellavista di poter usare il suo telescopio per guardare l'astro. Ma i due, anziché il cielo, inquadrano una finestra e....

[illegible] per [illegible]

di **Ezio Greggio.** Con **Ezio Greggio, Jessica Lundy, Rudy De Luca.** Commedia, Usa 1997

[illegible]

ore 7.30

Joe Fortunato è un piccolo truffatore che fugge a Los angeles. Qui, per sua sfortuna, viene scambiato per un pericoloso killer assoldato alla mafia. Joe non sa fare il suo mestiere e finisce anche per innamorarsi di una giornalista che sta dalla parte della legge.

Quattro ragazze sognano

di **Guglielmo Giannini,** con **Vanna Vanni, Paolo Stoppa, Enrico Glori.** Commedia, Italia 1943

RAITRE

ore 8.55

Dopo aver ereditato un appartamento e delle azioni, una ragazza si scontra con un notaio disonesto che cerca in tutti i modi di entrarne in possesso. Il aiuto della giovane arriva un gangster dal cuore d'oro che alla fine la prenderà in moglie.

I due toreri

di **Giorgio Simonelli,** con **Franco Franchi, Ciccio Ingrassia, Maria T. Vianello.** Commedia, Italia 1964

CANALE 5

ore 10.15

Nuova avventura della coppia siciliana che stavolta, senza saperlo, si trova a coltivare nel proprio orto della marijuana. Dopo varie peripezie i due sono costretti a fuggire in Spagna dove dovranno vedersela anche con dei tori...

Di giorno di notte

di **Gabriel Aghion.** Con **Patrick Timsit, Fanny Ardant, Richard Berry.** Commedia, Francia 1996

[illegible]

ore 12.15

Adrien, manager omosessuale, viene invitato a cena dal suo capo Alexandre e per questa ragione chiede alla amica Eva di fingersi sua moglie. Ma tra il padrone di casa e la donna scocca improvviso l'amore. Si scatenano gli equivoci.

Il capitan Nemo e la città sommersa

di **James Hill.** Con **Robert Ryan, Luciana Paluzzi, Mark Newman.** Avventura, GB 1969

[illegible]

ore 14.15

Dopo un naufragio sei superstiti vengono raccolti dei misteriosi sommozzatori che li conducono in una città sottomarina. Agli abitanti non è permesso avere alcun rapporto con la Terra. I sei, però, vogliono tornare a casa e tenteranno la fuga.

Schegge di paura

di **Gregory Hobit.** Con **Richard Gere, Laura Linney,** [illegible] **Norton.** Thriller, Usa 1996

TELE+2

ore 15.40

Un giovane e timido chierichetto viene accusato di aver ucciso l'arcivescovo di Chicago. L'avvocato Martin Vail accetta di difenderlo in tribunale, ma dovrà vedersela con il magistrato Janet Venable, sua ex collega ed ex amante.

Il colosso di fuoco

di **Earl Bellamy.** Con **Ernest Borgnine, Vera Miles, Patty Duke.** Drammatico, Usa 1977

RETE 4

ore [illegible]

I prigionieri del carcere di Pinetree prestano la loro opera nelle foreste dell'Oregon, sotto la stretta sorveglianza di Fleming. Nel tentativo di evadere il detenuto Larry appicca il fuoco che ben presto divampa e raggiunge il vicino villaggio...

Tutti giù per terra

di **Davide Ferrario.** Con **Valerio Mastandrea, Carlo Monni, Benedetta Mazzini.** Commedia, Italia 1996

TELE+1

ore 18.35

Walter vive a Torino, ha 22 anni, è disoccupato e non ha mai fatto l'amore con una ragazza (per ora si tratta di una scelta di vita). Decide di svolgere il servizio civile presso un centro assistenza nomadi per dare un senso alla sua vita, ma...

Goldeneye - 007

di **Martin Campbell.** Con **Pierce Brosnan, Sean Bean, Izabella Scorupco.** Spionaggio, Usa 1995

TELE+1

ore [illegible]

Diciassettesima avventura per l'agente James Bond. La sadica Xenia lavora per l'ex generale sovietico Ourumov e si impadronisce di un letale raggio spaziale denominato GoldenEye. C'è lavoro per l'agente 007.

Il principe di Homburg

di **Marco bellocchio.** Con **Andrea Di Stefano, Barbora Bobulova, Toni Bertorelli.** Drammatico, Italia 1997

TELE+2

ore 21.00

Il principe di Homburg decide di lanciare all'attacco il suo squadrone di cavalieri senza attendere l'ordine del comandante. Per questo motivo viene condannato a morte. Dopo la difesa della sua amata gli viene offerta una grazia disonorevole, ma lui...

Gli ingannati

di **Tewfik Salah.** Versione originale con i sottotitoli. Drammatico, BN, Siria-Irak 1971

RAITRE

ore 0.35

"Fuori Orario cose (mai) viste" presenta un nuovo dramma inedito firmato dal regista Tewfik Salah. Al centro della vicenda una panoramica sulle condizioni di vita della popolazione araba nei paesi mediorientali.

Il grande design a piccoli prezzi

ABITA

ARREDAMENTI ATTUALI
VIA MILANO 94 - BIELLA

Propone dal 1° maggio in promozione

zanotta

Minotti
POLTRONE E DIVANI

Poltrona Frau

TONELLI

biesse

DePadova

LEMA

Arc linea

cappellini
INTERNATIONAL INTERIORS

palmacottalia

Kartell

Gruppo Feg

Relaxia

De Rosso

B&B ITALIA

FIAM ITALIA

SALVARANI
LA CUCINA, DA SEMPRE

Sconti
dal 20% al 50%

La cultura dormire.

La toga del giudice si addice a Paola

lunedì
18 MAGGIO

Riflettori puntati sulla piccola giustizia. Quella che divide vicini di casa, (ex) amici e perfino parenti, che si rimettono alle sentenze del giudice onorario di Cassazione [illegible] A condurre [illegible] (Rete 4, ore 20.35) dopo Rita Dalla Chiesa è [illegible] chiamata [illegible] **Perego**, premiata dagli ascolti. Tra le cause in discussione stasera, quella che divide una coppia di sposini e i rispettivi suoceri. Il padre di lui offre alla nuora 30 milioni perché faccia un figlio maschio. Ma la ragazza si rifiuta, spalleggiata dalla madre. E il marito la denuncia per danni...

	[illegible]	[illegible]	RAI TRE	RETE 4	[illegible]	[illegible]	TMC
18.00	18.00 NEWS **Tg1** Telegiornale 18.10 ATTUALITÀ **Primadituttо** Con Barbara Modesti 18.45 VARIETÀ **Colorado: due contro tutti** Conduce Carlo Conti	18.10 **Meteo 2** 18.15 NEWS **Tg 2** Flash L.I.S. 18.25 SPORT **Rai Sport.** Sportsera	18.00 DOCUMENTARIO **[illegible] Magazine** di Flavia Scollica 18.25 **Meteo 3**	17.45 GIOCO **Ok il prezzo è giusto** con Iva Zanicchi	17.45 ATTUALITÀ **Verissimo - Tutti i colori della [illegible]** Con Cristina Parodi	18.25 SPORT **[illegible] sport**	18.00 CARTONI **Zap Zap TV** Con Marta Iacopini, Monica Malavacca e B. Santoliquido. All'interno nuovi episodi di Conan e di Ranma.
18.30		18.40 ATTUALITÀ **In viaggio con sereno variabile.** Conduce Osvaldo Bevilacqua 19.05 TELEFILM **Law & Order - I due volti della giustizia** «Il sogno americano»	18.30 SOAP OPERA **Un posto al sole.** Con Maurizio Ajello, Ida Di Benedetto, Marina Suma, Samuela Sardo.	18.55 GIOCO **Tg4 - Telegiornale** Diretto da Emilio Fede	18.35 GIOCO **Tira & molla** Conduce Paolo Bonolis Con Ela Weber. Regia Lorenzo Lorenzini	18.30 **[illegible] Studio aperto** Telegiornale	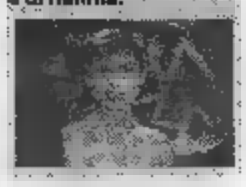
19.00			NEWS **Tg 3** Telegiornale			19.00 TELEFILM **[illegible] sotto un [illegible]** «Non è [illegible] troppo tardi»	19.00 **[illegible] Fortissima** Conduce [illegible] Forte
19.30	19.30 **Che tempo fa**	19.35 NEWS **Tgr** Telegiornali regionali. Meteo [illegible]nale	19.30 GIOCO **Game Boat.** Conduce Pietro Ubaldi, con Cristina d'Avena		19.30 TELEFILM **La Tata** Con Fran Drescher	
20.00	NEWS **Tg1** Telegiornale	20.00 VARIETÀ **Speciale I Fatti vostri "Il lotto alle otto"**	20.00 ATTUALITÀ **Dalle 20 alle [illegible] Mario Giordano** 20.15 SPORT **Ciclismo** 81° Giro d'Italia	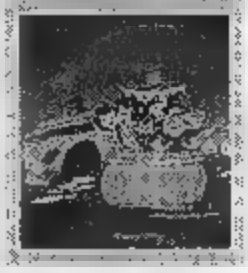	20.00 NEWS **Tg 5** Sera	20.00 GIOCO **Sarabanda** Con Enrico Papi	20.00 SPORT **Tmc Sport** Telegiornale sportivo 20.00 NEWS **Meteo - Telegiornale**
20.30	20.35 SPORT **Rai Sport.** Notizie 20.40 SPORT **Fratelli d'Italia**	20.30 NEWS **Tg 2** Telegiornale	20.40 ATTUALITÀ **Salomone** Un programma di G. Alberti, G. Carosio. Regia di Ezio Torta. Con Maria Latella 	20.35 ATTUALITÀ **Forum di sera** Con Paola Perego, il giudice Santi Licheri e con la partecipazione di Gino Cogliandro e Chiara Sani	20.35 ATTUALITÀ **Striscia la notizia, la voce dell'insorgenza** Con Gene Gnocchi, Tullio Solenghi	20.45 FILM **Fratelli d'Italia** (comm., 1991) Con Christian De Sica, Massimo Boldi. Regia di Neri Parenti	20.40 SPORT **Aspettando il processo...** 20.50 SPORT **Il processo di Biscardi** con Aldo Biscardi
21.00	20.50 FILM **Matrimonio a quattro mani** Con Steve Guttenberg	20.50 TELEFILM **L'ispettore Derrick** «Assassinio sulle scale» «Una strana giornata in campagna» Con Horst Tappert e Fritz Wepper			21.00 FILM **Waterworld** 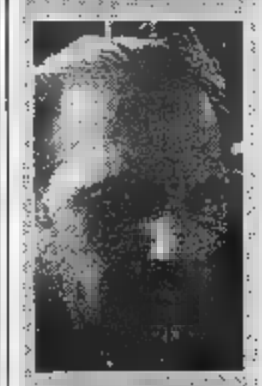 Con Kevin Costner, Dennis Hopper. Regia di Kevin Reynods		
21.30							
22.00							
22.30	22.40 NEWS **Tg 1.** Telegiornale 22.45 ATTUALITÀ **Porta a porta**		22.30 NEWS **Tg 3.** Ventidue [illegible] 22.45 NEWS **Tgr** Telegiornale regionale 22.55 ATTUALITÀ **Per un pugno di [illegible]** 23.45 **Rai Sport portafolio**	22.50 NEWS **Fiamme di passione** Karina Lombard, Nathaniel Parker. Regia di John Dulgan		22.45 **Zelig Facciamo Cabaret**	22.45 **Meteo - Telegiornale**
23.00		23.00 ATTUALITÀ **Speciale passioni** 23.45 NEWS **Tg2 Notte** Telegiornale			23.40 VARIETÀ **[illegible]urizio Costanzo Show.** Conduce **Maurizio Costanzo,** [illegible] Franco Bracardi.		23.10 ATTUALITÀ **Il caffè della domenica** Replica

lunedì
18 MAGGIO

(A) ATTUALITÀ (C) CARTONI (D) DOCUMENTARI (M) MUSICALE (S) SPORT (V) VARIETÀ (TF) TEL

[redacted] SPORT

CALCIO

Ultime polemiche sugli a[redacted] nel "tribunale" di Biscardi

Con il campionato di serie A si conclude anche la maggior parte delle trasmissioni dedicate al calcio, pronte a riprendere tra poche settimane in vista dei Mondiali di [redacted]. Dopo "Pressing" e "Mai dire gol", oggi è la volta di Il processo di Biscardi. Con gli usuali ospiti - tra cui Italo Cucci, Maurizio Mosca e Lara Cardella - il rosso Aldo traccia un bilancio della stagione appena conclusa. I temi dominanti, neanche a dirlo, sono "Fischiettopoli" e il presunto scudetto falsato da tante decisioni arbitrali [redacted] Nell'occhio [redacted] ciclone soprattutto Piero Ceccarini, direttore di gara di Juve-Inter. [redacted] comunque in buona fede, ma secondo alcuni addetti ai lavori vittime di una "sudditanza psicologica".
20.40 TMC [redacted] DIRETTA [redacted] [89444707]

- 7.05 [redacted] RASSEGNA STAMPA SPORTIVA Lettura e commento delle prime pagine dei quotidiani sportivi
- 11.00 [redacted] GIROMATTINA con Stefania Casini, Pascal Vicedomini
- 12.00 [redacted] RAI SPORT NOTIZIE
- 12.20 [redacted] STUDIO SPORT
- [redacted] TMC SPORT
- 15.30 [redacted] RAI [redacted] GGIO SPORTIVO Ciclism: 81° Giro d'Italia - Giro diretta - Giro all'arrivo - Processo alla tappa
- 18.20 RAI DUE RAI SPORT SPORTSERA
- 18.25 ITALIA 1 STUDIO SPORT
- [redacted] SPORT REGIONE
- [redacted] TMC SPORT
- 20.15 [redacted] CICLISMO 81° Giro d'Italia
- 20.35 [redacted] RAI SPORT Notizie
- 20.45 [redacted] ASPETTANDO IL PROCESSO con Aldo Biscardi
- 20.50 [redacted] IL PROCESSO DI BISCARDI con Aldo Biscardi
- 23.00 [redacted] TMC2 SPORT Tg sportivo
- 23.10 [redacted] TMC2 SPORT Magazine
- 23.30 [redacted] PIANETA B
- [redacted] RAI SPORT SPORTFOLIO
- 24.00 [redacted] CICLISMO 81° Giro d'Italia 3: giro notte
- 0.05 [redacted] GOALS, IL GRANDE CALCIO INGLESE Conducono Alberto Brandi, Maurizio Pistocchi e con la partecipazione di Alberto D'Aguanno
- 0.35 [redacted] RAI SPORT NOTIZIE
- 0.45 ITALIA 1 STUDIO SPORT
- 1.15 ITALIA 1 ITALIA 1 SPORT
- 3.45 [redacted] CAMPIONI Maurizio De Zolt e la marcialonga

RAI UNO

- [redacted] EURONEWS (A) [4447]
- 6.30 TG1 Telegiornale - CHE TEMPO FA [3715895]
- 6.45 UNOMATTINA (A) Con Antonella Clerici, [redacted] ☎ 0769/73933 [9578944]
- 7.00 [redacted] MATTINA - CHE TEMPO FA (anche alle 8.00 - 9.00) [68789]
- 7.35 TG1 ECONOMIA [62505]
- 8.30 TG1 Flash L.I.S. (anche alle 12.30) [15051760]
- 9.30 TG1 Flash [8505760]
- 9.40 DIECI MINUTI DI... PROGRAMMI DEL- [redacted] [4133708]
- [redacted] PALADINI - STORIA D'ARMI E D'AMORE AVVENTURA Di Giacomo Battiato Con Zeudi [1983].
- 11.30 TG1 [redacted] Napoli [5524302]
- 11.35 VERDEMATTINA (A) [32574050]
- 12.25 CHE TEMPO FA [51166]
- 12.35 IL TOCCO DI UN [redacted] (TF) [1761925]

- 13.30 [redacted] Telegiornale [76091]
- 13.55 TG1 Economia [1130383]
- 14.05 VER[redacted] "IN[redacted]" Con Luca Sardella e Janira Majello [251079]
- 14.35 CARA GIOVANNA Con Giovanna Milella [redacted] [4400418]
- 15.25 GIORNI D'EUROPA (A) [5878321]
- [redacted] SOLLETICO Con Mauro Serio, Elisabetta Ferracini. Regia di Marco Pizzul [redacted] ☎ 167/555374 [redacted] Aladin, Pel di carota [5427296]
- 17.00 TG Ragazzi [40963]
- 17.10 [redacted] [752128]
- [redacted] OGGI AL PARLAMENTO [3500692]
- 18.00 TG1 Telegiornale [44654]
- 18.10 [redacted] DI TUTTO (A) [372166]
- 18[redacted] COLORADO: due contro tutti (V) Con Carlo Conti [7573050]

- 19.30 CHE TEMPO FA [586]
- 20.00 TG1-Telegiornale [16031]
- 20.35 RAI SPORT NOTIZIE (S) [5948532]
- [redacted] [redacted]INO E RAISPORT presentano FRATELLI D'ITALIA Aspettando il mondiale di calcio (A) [9627418]
- 20.50 [redacted] MATRIMONIO A QUATTRO [redacted] COMMEDIA Di Andy Tennant [1996]. Con Mary Kate Olsen, Ashley Olsen, Philip Bosco [591944]
- [redacted] Telegiornale [9124470]
- 22.45 PORTA A PORTA (A) Con Bruno Vespa [269963]

- 0.15 TG1 Notte [22971]
- [redacted] AGENDA, ZODIACO CHE TEMPO FA [14251242]
- [redacted] RAI EDUCATIONAL Tempo (A) [1506190]
- 1.10 RAI EDUCATIONAL Filosofia [redacted] [9325646]
- 1.15 SOTTOVOCE (A) [7520906]
- 1.35 FILM SICILIA "1860" DRAMMATICO [1006548]
- 2.45 GLI SCRITTORI RACCONTANO... SPECIALE [7917635]
- [redacted] [redacted] (S) [1950258]
- [redacted] [redacted] (M)

[redacted]

- 7.00 GO CART MATTINA (C) [2899760]
- [redacted] LASSIE (TF) "Le dune" [3138437]
- 9.10 SORGENTE DI VITA (A) Rubrica di vita e cultura ebraica [5832128]
- [redacted] QUANDO SI AMA Soap Opera con Lisa Peluso [7128]
- [redacted] SANTA BARBARA Soap Opera con Jack Wagner [2986050]
- 10.45 RACCONTI DI VITA (A) Di Giovanni Anversa, Vanna Carafoli con la collaborazione [redacted] Piergiorgi Paterlini. A cura [redacted] Federica Rossi. Regia [redacted] Franco Silvestri. Una produzione di "Ho bisogno di te" [3159128]
- 11.00 [redacted] 33 (A) Rubrica di medicina a cura di Luciano Onder [61012]
- 11.15 TG2 Mattina - METEO [3338925]
- 11.30 ANTEPRIMA I FATTI VOSTRI (A) [7532]
- 1[redacted] I FATTI VOSTRI (A) Condotto da Massimo Giletti [13215]

- 13.00 TG2 Giorno [9147]
- 1[redacted] TG2 Costume e società A cura di Mauro De Scalzi [76037]
- [redacted] TG2 Salute [7896215]
- 14.00 CI VEDIAMO IN TV (V) Di Paolo Limiti e [redacted] Martini. Condotto da Paolo Limiti. Regia [redacted] Alida Fanolli [3671060]
- 16.15 TG2 Flash [842789]
- 16.30 LA CRONACA IN DIRETTA (A) Condotto da Michele Cucuzza. Regia di Simonetta Montesi [5195708] Fatti, cronache, casi raccontati e analizzati in studio
- 17.15 [redacted] Flash - METEO [7725215]
- 18.15 [redacted] Flash L.I.S. [4102079]
- 18.20 [redacted] SERA [1566925]
- 18.40 IN VIAGGIO CON SERENO VARIABILE (A) A cura di [redacted] Bevilacqua [2743944]

- 19[redacted] LAW & ORDER - I DUE VOLTI [redacted] GIUSTIZIA (TF) «Il sogno americano» [880948]
- 20.00 SPECIALE I FATTI VOSTRI "IL LOTTO ALLE OTTO" Con Massimo Giletti. A cura di Massimo Palmieri. Regia [redacted] Michele Guardì [741]
- 20.30 TG2 20.30 [65050]
- 20.50 L'ISPETTORE DERRICK (TF) «Assassinio sulle scale» - «Una strana giornata in campagna» [87978857]
- [redacted] SPECIALE PASSIONI (A) Il '68 [89060]
- 23.45 TG2 Notte [3402654]

- [redacted] OGGI AL PARLAMENTO (A) [2039838]
- 0.30 METEO [2970513]
- 0.35 RAI SPORT NOTIZIE [3496884]
- 0.45 APPUNTAMENTO AL CINEMA [14347093]
- [redacted] TELECAMERE (A) Rotocalco di informazione politica parlamentare. Regia di Claudio Del Signore [6274548]
- 1.05 IO SCRIVO TU SCRIVI [2501426]
- 1.35 [redacted] IN MENTE REPLAY [9213109]

RAI TRE

- 6.00 TG3 [redacted]
  - 6.30 Rubriche
  - 7.00 Rubriche
  - 7.30 Rubriche
- 6.15 TG3 Telegiornale
  - 6.45 Telegiornale
  - 7.15 Telegiornale
  - 7.45 Telegiornale
- 8.00 TG3 MORNING NEWS Speciale
- 8.3[redacted] [redacted] MICHAEL SHAYNE VA A BROADWAY GIALLO
- [redacted] RAI EDUCATIONAL Infinito futuro
- 10.00 RAI EDUCATIONAL Filosofia: "Filosofo e la guerra"
- 11.00 GIROMATTINA (A)
- [redacted] TG3 Telegiornale [31857]
- 12.15 RAI SPORT NOTIZIE Per la regione Sicilia: TRIBUNA ELETT RALE
- 12.20 [redacted]

- 13.00 RAI EDUCATIONAL Il grillo «Giulio G lo: Chi pone i limiti alla scienza?»
- 13.30 RAI EDUCATIONAL Media/Mente. A 13.25 per la regione Sicilia TRIBUNA [redacted]
- [redacted] TG3 Telegiornale regionale METEO regionale
- [redacted] TG3 Pomeriggio - METEO
- 14.50 TG3 Leonardo A cura della testata giornalistica regiona
- [redacted] CARTONI ANIMATI D'EPOCA
- 15.30 CICLISMO 81° GIRO [redacted]
- 16.15 GIRO ALL'ARRIVO
- 17.15 PROCESSO ALLA TAPPA
- 18.00 GEO MAGAZINE Documentario di Si Scoilica
- 18.30 [redacted]TO AL SOLE Soap Opera

- [redacted] TG3 Telegiornale
- 19.35 TG3 Telegiornale regionale Sport Regione Meteo regionale
- 20.00 [redacted] 20 ALLE 20
- 20.15 [redacted] 1° GIRO D'ITALIA
- [redacted] [redacted] Rubrica di attualità
- 22.30 [redacted] Ventidue e trenta
- [redacted] [redacted] Telegiornali regionali
- 22.55 PER UN PUGNO DI LIBRI Rubrica *Patrizio Roversi ed Emily De Cesari si oc pano di cultura*
- 23.45 RAI SPORT SPORTFOLIO

- 24.00 CICLISMO 81° GIRO [redacted] Giro Notte
- [redacted] TG3 In edicola - Notte cultura - Meteo [2261987]
- 1.10 [redacted]. COSE (MAI) VISTE «Vent'anni prima»
- 2.15 HELZACOMIC
- [redacted] LA LEGGENDA DI MISTER VOLARE
- 3.10 [redacted] LO SPAVENTAPASSERI DRAMMA [1973]. Di Jerry Schatzberg

Pensierino del giorno

Non esistono scorciatoie per andare dove valga la pena.

Beverly Sills

IL SUPERMERCATO

TV DEI RAGAZZI

TELEFILM

[redacted] scherzo il preside può [redacted] caro...

A scuola con filosofia, ovvero amicizie e primi amori in un liceo francese. Arnaud e Fabien si prendono a botte sotto gli occhi dei compagni. Ma l'apparenza inganna: in realtà i due stanno organizzando uno dei loro soliti scherzi e la finta rissa fa parte del piano. La [redacted] predestinata è il preside, ma non tutto funziona secondo le previsioni dei due buontemponi...
19.30 ITALIA 1 [redacted] [89444707]

- 6.10 [redacted] IL MIO AMICO RICKY (TF)
- 7.00 [redacted] GO CART MATTINA (C)
- 8.45 [redacted] LASSIE (TF)
- 13.25 [redacted] CIAO CIAO PARADE (C)
- 13.30 [redacted] LUPIN (C)
- 14.00 [redacted] I SIMPSON (C)
- 15.55 [redacted] SOLLETICO (V)
- 15.00 [redacted] CARTONI ANIMATI D'EPOCA (C)
- 17.00 [redacted] TG RAGAZZI (A)
- [redacted] [redacted] BIM BUM BAM (C)
- 19.30 [redacted] GAME BOAT (C)

[redacted]

- 6.21 ITALIA, ISTRUZIONI PER L'USO
- 7.33 QUESTIONE DI SOLDI
- [redacted] LUNEDÌ SPORT
- [redacted] ITALIA NO, ITALIA SÌ
- 11.05 RADIOUNO MUSICA
- 12.10 MILLEVOCI
- [redacted] LA PAGINA SCIENTIFICA
- [redacted] [redacted] AL PARLAMENTO
- [redacted] ASPETTANDO I MONDIALI
- 14.13 LAVORI IN CORSO
- [redacted] UOMINI E CAMION
- [redacted] L'ITALIA IN DIRETTA
- [redacted] RADIO CAMPUS
- [redacted] RADIOUNO MUSICA
- 19.28 ASCOLTA, SI FA SERA
- [redacted] ZAPPING Colloqui con i radioascoltatori insieme ad Aldo Forbice
- 20.40 [redacted] Musica in compagnia di Memo Remigi
- [redacted] CINEMA ALLA RADIO: L'ISPETTORE DERRICK
- [redacted] PANORAMA PARLAME[redacted]
- 23.40 SOGNANDO IL GIORNO
- [redacted] LA NOTTE DEI [redacted]
- [redacted] RADIO TIR Colloqui notturni [redacted] i camionisti

RADIO[redacted]

- [redacted] [redacted]ANNO DI [redacted]
- 6.14 RIFLESSIONI DEL MATTINO
- [redacted]10 IL RISVEGLIO di Enzo Biagi
- [redacted] MACHEORAÈ? Con Enrico Vaime, Monica Nannini
- 8.50 "DOMINO" Originale radiofonico scritto e diretto [redacted] Diego Cugia
- 9.30 IL RUGGITO DEL CONIGLIO Con Antonello Dose, Marco Presta
- [redacted] [redacted]AMATE ROMA 31[redacted] Con Enrica Bonaccorti
- 11.54 MEZZOGIORNO CON...
- [redacted] MIRABELLA-GARRANI 2000 SCIÒ
- [redacted] HIT-PARADE
- [redacted] PUNTO D'INCONTRO Un programma per chi ha vent'anni in testa
- [redacted] [redacted]
- [redacted] [redacted]
- [redacted] [redacted]O FELICI E CONTENTI Favole raccontate da Maria Teresa Ruta
- 20.15 MASTERS Il torneo della musica
- [redacted] SUONI ED ULTRASUONI Speciale "Smashing Pumpkins" [redacted]
- [redacted] [redacted]

[redacted]

- [redacted] MATTINOTRE
- [redacted] PRIMA PAGINA Marcelle Padovani, corrispondente del "Nouvelle Observateur" legge e commenta i quotidiani del mattino
- 1[redacted] TERZA PAGINA
- 11.00 [redacted] LIBRARIE PRESENTATE AL 10° [SA]LONE DEL LIBRO DI TORINO
- 11.10 [redacted]
- 12.00 MATTINOTRE
- 1[redacted] LA[redacted] "Al faro" di Virginia Woolf
- [redacted] INDOVINA CHI VIENE A PRANZO? "Aria" di Alessandra Montrucchio
- 14.04 LAMPI DI PRIMAVERA
- 19.01 HOLLYWOOD PARTY a cura di Silvia Toso

RAI STEREONOTTE

- [redacted] RADIOTRE SUITE
- [redacted] CONCERTO SINFONICO: ORCHESTRA FILARMONICA DELLA SCALA. MUSICHE [di] GERSHWIN. DIRIGE R. SPANO
- [redacted]15 [redacted]E QUIN[redacted]
- [redacted] MUSICA CLASSICA In collegamento con la filodiffusione

lunedì

18 MAGGIO

RETE 4

6.00 PICCOLO AMORE Telenovela con Graciela Mauri, Ricardo Blume, Irma Lozano [9519166]
6.50 AROMA DE CAFÉ Telenovela con Margarita Rosa De Francisco [9512128]
8.30 TG4 Telegiornale - **RASSEGNA STAMPA** Lettura delle prime pagine dei quotidiani in anteprima [8519963]
8.50 VENDETTA D'AMORE Telenovela con Juan Carlos Simancas [1631296]
PESTE E CORNA - A TU PER TU Rubrica di attualità con Roberto Gervaso [4127147]
9.45 SEI FORTE PAPÀ Telenovela con Arturo Puig e maria Leal [1739499]
10.45 FEBBRE D'AMORE Telenovela [6212708]
11.30 TG4 Telegiornale diretto da Emilio Fede [3321321]
11.40 FORUM Con il giudice Santi Licheri, Paola Perego. Regia di Elisabetta Nobiloni Laloni [5397370]

13.00 LA RUOTA DELLA FORTUNA Con Mike Bongiorno, con la partecipazione di Miriana Trevisan. Regia di Mario Bianchi - 1ª parte [4215]
TG4 [7302]
LA RUOTA DELLA FORTUNA Con Mike Bongiorno, con la partecipazione di Miriana Trevisan. Regia di Mario Bianchi - 2ª parte [8031]
14.30 SENTIERI Telenovela con Robert Newman, Cinthya Watros, Kim Zimmer [29876]
GLI AMANTI LATINI COMMEDIA Di Mervyn Le Roy (1953). Con Lana Turner, Ricardo Montalban. [3740371]
17.45 OK IL PREZZO È GIUSTO Condotto da Iva Zanicchi e con la partecipazione di Carlo Pistarino [6379654]
18.55 [4891789]

19.30 GAME BOAT Programma per ragazzi condotto da Pietro Ubaldi e Cristina D'Avena. All'interno verranno trasmessi i cartoni animati: Flinstones
Scodinzola la vita e abbala l'avventura con Oliver [6149302]
20.35 FORUM DI SER Paola Perego, Il giudice Santi Licheri
Un caso giudiziario, un dibattimento, la [7172514]
22.50 PASSIONE DRAMMATICO Di John Duigan. Con Karina Lombard, Nathaniel Parker (1993) [9831944]

0.50 TG4 Telegiornale - **RASSEGNA STAMPA** Lettura delle prime pagine dei quotidiani in [2250529]
1.10 UN TRAM CHE SI DESI- DRA Di Elia Kazan (1953). Con Brando, Vivien Leigh [6436797]
3.10 PESTE E CORNA - A TU PER TU *con Roberto Gervaso* [6155529]
3.20 [3150242]
3.40 RUBI Telenovela [3750258]

CANALE 5

6.00 TG5 Prima pagina
TG5 Mattina. Telegiornale diretto da Emilio Fede [4884586]
8.45 VIVERE BENE BENESSERE Con Maria Teresa Ruta
L'ecologia domestica, la cucina, la salute: tutti i consigli e le ricette per stare meglio in un appuntamento quotidiano con Maria Teresa Ruta e Alessandro Di Pietro [5242079]
10.15 MAURIZIO COSTANZO SHOW Talk-Show condotto da Maurizio Costanzo con la partecipazione di Franco Bracardi al pianoforte. Regia di di P. Pietrangeli. Dal teatro Parioli di Roma (Replica dalla trasmissione di ieri) [6997296]
12.00 CASA VIANELLO Sit-Com «Il segno di Zorro» - «Un paese di nome Raimondo» con Raimondo Vianello, Sandra Mondaini [97789]

13.00 TG5 Giorno [1673]
13.30 SGARBI QUOTIDIANI Con Vittorio Sgarbi. Regia di Filippo Martinez [71321]
13.45 BEAUTIFUL Telenovela con Ronn Moss, K. Kelly Lang [143586]
14.15 Con Maria De Filippi. Regia di Laura [7264166]
15.40 VIVERE BENE SALUTE Con Maria Teresa Ruta [440031]
16.15 STEFANIE TF "Un amore di bambina" [178012]
17.15 VERISSIMO SUL POSTO A cura di Gregorio Paolini. Condotto da Cristina Parodi [4411895]
18.35 TIRA E MOLLA Condotto da Paolo Bonolis [7376944]

20.00 TG5 [98147]
STRISCIA LA NOTIZIA - LA VOCE L'INSORGENZA *Con il duo "terribile" Solenghi e Gnocchi* [371296]
21.00 FANTASTICO [1995]. Di Kevin Reynolds Con Kevin Costner [88926321]
MAURIZIO COSTANZO SHOW Talk-Show condotto da Maurizio Costanzo con la partecipazione di Franco Bracardi al pianoforte. Regia di di P. Pietrangeli. Dal teatro Parioli di Roma [4883302]

1.00 TG5 Notte [3904838]
1.30 LA NOTIZIA - LA VOCE DELL'INSORGENZA Con Tullio Solenghi, Gene Gnocchi (Replica) [3801797]
2.00 LABORATORIO 5 [1107093]
3.00 TG5 Notiziario [3984074]
3.30 HILL STREET GIORNO E NOTTE «Una vita più 21 giorni» [1119838]
4.30 BELLE E PERICOLOSE TF "Mamma" [1195258]
5.30 Notiziario

RAI 1

6.10 IL MIO AMICO RICKY TF «Bilancio famigliare» [7486234]
6.40 CARTONI ANIMATI Snorky
Extreme Dinosaurs
Mummies alive
L'ispettore Gadget [34864079]
9.20 SUPERCAR TF «Terrore dietro le quinte» con David Hasselhoff [1119963]
10.20 QUELLA STRANA DI PAPÀ COMMEDIA Di George Marshall (1963). Con Glynis Johns, Jackie Gleason. [4214031]
STUDIO SPORT [8410470]
12.25 STUDIO APERTO [3119321]
12.50 FATTI E MISFATTI A cura di Paolo Liguori [2087505]
12.55 WILLY IL PRINCIPE DI BEL AIR TF «La donna dei sogni» con Will Smith [785215]

13.25 CIAO CIAO PAPERI [2067741]
LUPIN, L'INCORREGGIBILE LUPIN «I cinque ladri misteriosi» - 1ª parte [2302]
14.00 I SIMPSON [13383]
IL COLPO DI FUOCO Con Michelle Hunziker, Walter Nudo [485944]
FUEGO! - LO SPETTACOLO SI ACCENDE Con Alessia Marcuzzi [9079]
15.30 A SCUOLA CON FILOSOFIA TF "Lo scherzetto" [2166]
BIM BUM BAM Varietà per ragazzi. All'interno verranno trasmessi cartoni animati: Un fiocco per sognare un fiocco per cambiare Sailor Moon e il mistero dei sogni
Piccoli problemi di cuore [71505]
SINBAD TF [4020499]
18.25 STUDIO SPORT [8196857]
18.30 STUDIO APERTO [8708]

19.00 OTTO SOTTO UN TETTO TF «Non è mai troppo tardi» [6321]
19.30 TF «Una tata 5.000 dollari» [32492147]
20.00 SARABANDA Con Enrico Papi [90505]
20.45 D'ITALIA COMMEDIA Di Neri Parenti (Italia 1989). Con Christian De Sica, Massimo Boldi. [161857]
22.45 ZELIG FACCIAMO CABARET *L'ex "tena" Simona Ventura, con un manipolo di nuovi comici, dallo storico teatro palestra per tanti che poi sono diventati famosi.* [754525]

GIOVANI E GRANDE CALCIO Notte [74925]
0.35 STUDIO - LA [89720944]
0.40 FATTI E MISFATTI [89729215]
SPORT [2850963]
1. ITALIA 1 SPORT [2840586]
1. FUEGO! [9088296]
2.15 DIMMI CHE FAI TUTTO PER ME DRAMMATICO [4890383]
HEAT

TMC

DEI Inno di Mameli [369122857]
7.00 [54296]
7.05 RASSEGNA STAMPA SPORTIVA [5923079]
7.20 ZAP ZAP TV Varietà per ragazzi con Monica Malavacca, Riccardo Santoliquido. All'interno verranno trasmessi i cartoni animati: Il piccolo detective
Ranma [4334654]
8.20 METEO / TELEGIORNALE [2735215]
8.30 CASA AMORE E FANTASIA Il quotidiano tutto casa e famiglia condotto da Ilaria Moscato. All'interno:
I GIORNALI OGGI [5830302]
QUE E DI STILE [6147]
11.30 I RA DELLA PRATERIA Telefilm [9190302]=
[941499]
12.55 TMC SPORT Tg Sportivo [902760]

13.05 SOLDI SOLDI Quotidiano televisivo di economia. Condotto da Claudio Pavoni, Caterina Stagno [198050]
LA RAGAZZA DEL QUARTIERE COMMEDIA Di Robert Wise (1962). Con Robert Mitchum, Shirley MacLaine.
Un avvocato separato dalla moglie inizia una relazione con una ragazza. [7845168]
LA POSTA DEL TAPPETO VOLANTE Condotto Luciano Rispoli, Roberta Capua [442037]
17.55 TELEGIORNALE Notiziario diretto Antonio Lubrano [6102418]
ZAP ZAP TV Varietà per ragazzi con Monica Malavacca, Riccardo Santoliquido
Cartoni, intrattenimento, giochi: tutto destinato al pubblico dei più piccoli [62079]

19.00 FORTE FORTISSIMA Un programma di cinema e musica condotto da Rita Forte e Claudio G. Fava [9012]
TMC SPORT [82215]
20.20 METEO - TELEGIORNALE [300708]
IL [4903876]
IL PROCESSO DI BISCARDI Con Aldo Biscardi
La giornata calcistica, i commenti. [869857]
22.45 T [311876]
23.10 IL CAFFÈ DOMENICA Replica [8604505]

0.55 DOTTOR SPOT A cura di Lilli Perri
Tutto quello che si muove attorno al mondo della pubblicità televisiva. [89704906]
1. TELEGIORNALE - METEO [3999906]
1.30 MA DOVE VAI SE IL VIZIETTO NON L'HAI? COMMEDIA Di Marino Girolami (1979). Con Renzo Montagnani, Mario Carotenuto [7856093]
3.05 CNN Collegamento in diretta con la rete televisiva americana che trasmette 24 ore su 24

Pensiero del giorno

Chi aiuta subito aiuta due volte.

Tadeusz Mazowiecki

TELE

LA FAMIGLIA BRADY COMMEDIA [Usa, 1995]. Di Betty Thomas con S. Long, G. Cole
11.55 NO WAY BACK THRILLER [Usa, 1996]. Di R. Crowe con H. Slater
OF THE CAT
14.30 ZAK Magazine di Sport
15.05 FRASIER TF
15.30 MISSION: POSS AZIONE [Usa 1996]. Di Brian De Palma con Tom Cruise, Jon Voight
18.00 UN LAVORO DA GIURATO COMMEDIA [Usa 1995] Di John Fortenberry con P. Shore, T. Carrere
COM'È Magazine
20.10 FRASIER TF
20.40 COM'È Magazine
21.00 ZONA Magazine di Calcio
AUTOMOBILISMO
Presentazione del Gran Premio di Monaco
23.30 THE ROCK AZIONE [Usa 1996] Di Michael Bay Nicholas Cage, Sean Connery
1.45 ROUGH RIDERS TF

TELE+ NERO

11.20 APPUNTAMENTO CON UN ANGELO FANTASTICO [Usa 1987]. Di Tom McLoughlin con M.E. Knight, Emanuelle Béart
13.05 CERVELLINI FRITTI E IMPANATI DRAMMATICO [It. 1996]. Di Maurizio Zaccaro con Anna Galiena, Alessandro Haber
UN SINGLE PER DUE COMMEDIA [G.B. 1994]. Di Gary Sinyor con M. Frankel, A. Pays
16.20 DIRECTORS ON DIRECTORS Simon - Roger Corman
GOLDENEYE - 007 SPIONAGGIO [G.B.-Usa 1995]. Di Martin Cambell con Pierce Brosnan, Sean Bean
18.50 TRE SCAPOLI E UN BEBÈ COMMEDIA [USA 1990]. Di Leonard Nimoy con Steve Guttemberg, Tom Selleck
L'ESERCITO DELLE 12 SCIMMIE FANTASTICO [Usa 1995]. Di Terry Gilliam con Bruce Willis, Brad Pitt
22.35 LA JETÉE CORTOMETRAGGIO
23.00 WICKED CITY ANIMAZIONE [Giapp., 1989]. Di Y. Kawajiri
0.20 KILLER BERBERECHOS CORTOMETRAGGIO
0.45 LA TERRA SILENZIOSA FANTASCIENZA [Nuova Zelanda 1989]

RETE A - MTV

KICKSTART I video più frizzanti per iniziare la giornata con il buon umore
SHOPPING CLUB
10.00 MTV GREATEST HITS
11.00 SO 90'S: SAMUELE BERSANI Replica
12.00 MTV MIX Video non stop
14.00 MTV TOP 20 VIDEOS I 10 migliori statunitensi
SELECT MTV
MTV HOT
TGA: NEWS & NEWS
19.30 SNOWBALL
MTV TOP 20 VIDEOS I 10 migliori statunitensi
21.00 IN TOUCH WITH BOYZONE Un giorno passato a Milano con i Boyzone
21.30 MTV LIVE: BOYZONE Il meglio dei concerti dal vivo
22.00 STAR TRAX: BOYZONE
22.30 MTV
23.30 MTV COLLEXION: BOYZONE I migliori video dei Boyzone
24.00 SUPER ROCK
NIGHT MIX Una miscela di video perfetti

TMC 2

6.00 RISVEGLI
CAFFÈ ARCOBALENO
con Alessandra Luna e Mario Scoles
CLIP TO CLIP
9.30 COLORADIO GIALLO
12.00 CAFFÈ ARCOBALENO
con Alessandra Luna e Mario Scoles
13.00 ARRIVANO I NOSTRI
12.00 CLIP TO CLIP
13.00 ARRIVANO I NOSTRI
13.30 CLIP TO CLIP
14.00 FLASH Telegiornale
14.05 COLORADIO ROSSO
16.00 HELP Rubrica con Red Ron
18.00 COLORADIO ROSSO
18.30 CAFFÈ ARCOBALENO
19.00
FLASH Telegiornale
COLORADIO ROSSO
UN'ESTATE DA RICORDARE DRAMMATICO [Usa 1985]. Di Robert M. Lewis con James Farentino, Tess Harper
22.30 COLORADIO VIOLA
23.00 TMC2 SPORT
.10 TMC2 SPORT Magazine
23.30 COLORADIO

lunedì
18 MAGGIO

tutti film

Waterworld

[illegible] Reynolds con Kevin Costner, Dennis Hopper, Jeanne Tripplehorn, Tina Majorino. Fantastico. Usa 1995, durata 135'

CRITICA: ●● PUBBLICO: ●●

CANALE 5 — ore 21.00

Un flop di 175 milioni di dollari di costo che poi ha recuperato nel mercato dell'home video. Il kolossal fantascientifico-avventuroso della coppia [illegible] due Kevin, Reynolds regista e Costner attore. Lo spunto iniziale della sceneggiatura di Peter Rader e David Twohy non era male e la prima parte del film è anche suggestiva. Peccato perché la creazione di un mondo galleggiante e precario – come ci preannunciano i pessimisti – è non solo riuscita ma anche inquietante.

Il film viene, per così dire, salvato dalla maestosa fotografia di Dean Semler e dall'interpretazione [illegible] Dennis Hopper che nel ruolo del malvagio stavolta evita di gigioneggiare. Certo, il tutto ricorda l'ormai mitico "Mad Max" solo che in versione "acquatica". Costner, da parte sua, tenta di cambiare ruolo partendo come eroe antipatico ma poi cede [illegible] cliché del cavaliere solitario [illegible] cuore d'oro.

Siamo nel prossimo futuro: i poli si sono sciolti, l'acqua [illegible] coperto il globo e i sopravvissuti si contendono a morte i lembi di terra. Un navigatore senza nome, solitario e diffidente che ha sviluppato branchie e piedi palmati, deve difendere controvoglia una bambina, preda del cattivo Deacon.

Un tram che si...

di Elia [illegible] con Marlon Brando, Vivien Leigh, Kim Hunter, Karl Malden, Rudy Bond, Peg [illegible] Drammatico, Usa 1951, durata 122'

CRITICA: ●●●● [illegible] ●●●

[illegible] — ore 1.50

Un film che è ormai un classico del cinema, tratto dall'altrettanto famoso dramma di Tennessee Williams e diretto da Elia Kazan che lo aveva già portato con successo sul palcoscenico con il [illegible] giovane allievo Marlon Brando che, in jeans e maglietta, divenne subito sex symbol. Accanto al più famoso rappresentante dell'Actors Studio, la [illegible] e brava Vivien Leigh, già Rossella O'Hara in "Via col vento". L'attrice, imposta dalla produzione, si rivelò più che perfetta nella parte della tormentata Blanche. Quattro premi Oscar, tra cui quello alla protagonista femminile, [illegible] solo una nomination per il giovane Brando (ma il suo rivale era il Bogart di "La regina d'Africa"). Due [illegible] per gli attori non protagonisti [illegible] Hunter e Karl Malden, e [illegible] per la scenografia di Richard Day e George James Hopkins.

Kazan però è stato costretto a cancellare ogni accenno all'omosessualità del marito di Blanche (era in vigore il rigorosissimo codice Hays), ma in compenso ha accentuato il quadro psicologico dei personaggi. La fragile vedova Blanche decide di andare a vivere dalla sorella sposata Stella. Ma il cognato Stanley è un uomo brutale che la insidia...

Matrimonio a 4 mani

di Andy Tennant con Mary Kate e Ashley Olsen, Steve Guttenberg, Kirstie Alley. Commedia. Usa 1996, dur. 90'

CRITICA: ●● PUBBLICO: ●●

RAITRE — ore 20.50

Commedia degli equivoci con due gemelline protagoniste, un po' come quelle che interpretava negli anni Sessanta Hayley Mills, tipo "Un cowboy col velo da sposa". Accanto alle piccole interpreti due nomi noti del cinema hollywoodiano come Guttenberg e la Alley ("Senti chi parla"). Divertimento scontato ma dal [illegible] incalzante. Il padre della piccola Alyssa, il miliardario Roger Kellaway sta per risposarsi con una [illegible] smorfiosa. Ma nella sua strada si inserisce l'orfanella Amanda che assomiglia come una goccia d'acqua ad Alyssa e vorrebbe farsi adottare dall'assistente sociale Diane...

I paladini - Storia d'armi d'amori

di Giacomo Battiato con Ronn Moss, Barbara De Rossi, Zeudy Araya, Rick Edwards. Avventura, Italia-Usa '83, dur. 100'

CRITICA: ●● [illegible] ●●

[illegible] — [illegible]

Patinata e fredda avventura ispirata ai celebri personaggi dell'Ariosto che però non riesce a coinvolgere lo spettatore. [illegible] splendida fotografia (di Dante Spinotti) [illegible] cast misto tra cui spiccano il giovane Ronn Moss, prima di "Beautiful", nella parte [illegible] Ruggero e Barbara [illegible] Rossi [illegible] di Bradamante. I cristiani Rolando e Bradamante amano i saraceni Isabella e Ruggero. [illegible] prima di deporre [illegible] armi si inseguono e si separano, si combattono e si desiderano. Alla fine decideranno che l'amore è meglio della guerra.

1860 I Mille di Garibaldi

di [illegible] Blasetti con Giuseppe Gulino, Aida Bella, Maria Denis, Gianfranco Giachetti. Storico, Italia, '34, dur. [illegible]

CRITICA: ●●● PUBBLICO: ●●

RAIUNO — ore 1.35

Alessandro Blasetti realizza, senza retorica [illegible] trionfalismo, l'epopea garibaldina ispirandosi al racconto [illegible] Gino Mazzucchi e alla testimonianza di Giuseppe Cesare Abba. Anche se nel finale era prevista [illegible] sfilata di camicie ne[illegible] davanti ai garibaldini, Blasetti evita la "propaganda". I patrioti siciliani attendono sulle montagne l'arrivo di Garibaldi. Carmeliddu raggiunge il continente per sollecitare lo sbarco. Dopo molti indugi, [illegible] spedizione parte da Quarto, vince a Calatafimi e libera la Sicilia dai Borboni.

Lo spaventapasseri

di Jerry Schatzberg con Gene Hackman, Al Pacino, Dorothy Tristan, Eileen [illegible] aan. Drammatico, Usa '73, dur. 116'

CRITICA: ●●● PUBBLICO: ●●●

RAITRE — ore 3.10

Dramma crudo [illegible] emblematico dell'America anni Settanta firmato [illegible] poco prolifico Jerry Schatzberg che già aveva di[illegible] il giovane Pacino in "Panico a Needle Park". Grandi performance dei due protagonisti e splendida fotografia di Wilmos Zsigmond. Palma d'oro a Cannes, "Lo spaventapasseri" è stato sceneggiato da Garry Michael White che contrappone i momenti drammati a quelli picareschi [illegible] rafforzare il contrasto tra città e natura, caos e serenità. Il maturo Max e il giovane Lyon, entrambi ex galeotti, diventano amici [illegible] decidono di attraversare l'America all'inseguimento dei loro sogni.

L'esercito delle 12 scimmie

di Terry Gilliam con Bruce Willis, Brad Pitt, Madeleine Stowe, Joseph Melito. Fantastico. Usa '96, dur. 125'

CRITICA: ●●● PUBBLICO: ●●●

[illegible] — ore [illegible]

Ancora una riflessione sul futuro firmata dall'ex "Monty Python" Terry Gilliam e ispirata [illegible] cortometraggio "La Jetée" di Chris Marker. E l'autore immagina una società in bilico [illegible] degrado e disperazione, prodotta [illegible] disastri [illegible] logici [illegible] oggi. Il film [illegible] Gilliam ha diviso critica e pubblico tra [illegible] lo considera visionario ma scontato e chi affascinante e intelligente. Anno 2035: i sopravvissuti vivono sottoterra per evitare i germi di un'epidemia che nel 1997 ha ucciso cinque miliardi [illegible] persone. [illegible] cercano un via d'uscita, un ergastolano viene spedito nel passato...

Il pianeta delle scimmie

di Franklin J. Schaffner con Charlton Heston, Roddy McDowall, Kim Hunter. Fantastico, Usa '68, dur. 112'

CRITICA: ●●● PUBBLICO: ●●●

[illegible] — ore 3.50

Ormai è diventato un classico della fantascienza e, visto il successo di pubblico, allora ne seguì [illegible] lunga serie. Sceneggiato da Michael Wilson e Rod Serling (quello di "Ai confini della realtà" televisivo) dal romanzo di Pierre Boulle, il film fonde ottimamente l'apologo pacifista (e antireligioso) con la satira dell'orgoglio umano senza dimenticare avventura e spettacolo. Così si fa perdonare qualche ingenuità di troppo. Tornato da un viaggio spaziale Taylor trova solo le rovine della civiltà. Incontra Nova, una giovane sola e terrorizzata, ma entrambi vengono catturati dai guerrieri-scimmia...

Michael Shayne va a Broadway

di Herbert Leeds. Con Lloyd Nolan, Marjorie Weaver, Janis Carter. Giallo, Usa 1942

[illegible] — [illegible] 8.30

Michael Shayne fa parte di una giuria in un processo per omicidio. L'alibi dell'accusato non [illegible] convince [illegible] decide di compiere delle indagini per conto suo. Riuscirà a scoprire il colpevole, ma finirà anche in prigione per aver...

Sette chili in sette giorni

[illegible] Carlo Verdone. Con Renato Pozzetto, Carlo Verdone, Tiziana Pini. Commedia, Italia [illegible]

[illegible] — ore 0.35

Due amici medici decidono di restaurare un casale e trasformarlo in una casa di cura per pazienti obesi. I clienti non tardano ad arrivare, ma dopo una dieta forzata a base di piatti vuoti decidono di [illegible]liarsi. I due sono accusati anche di approfittare delle pazienti.

Gli am[illegible] latini

di Marvin Le Roy. Con Lana Turner, Ricardo Montalban, John Lund. Commedia, Usa 1952

[illegible] — [illegible]

Paul Chevron, un industriale, corteggia la bella miliardaria Nora, che però ha paura che l'interesse ver[illegible] [illegible] lei derivi dai suoi soldi. Decide comunque di seguire Paul in Brasile dove conosce Roberto, un latino aurosanoe, e [illegible] ne innamora.

La ragazza del quartiere

di Robert Wise. Con Robert Mitchum, Shirley MacLayne, Edmond Ryan. Drammatico, Usa 1962

[illegible] — ore 14.00

Dopo il fallimento del suo matrimonio un avvocato di provincia decide di trasferirsi a New York. Non è felice, ma qui conosce una ragazza. I due credono di amarsi e provano a vivere insieme, ma lui pensa ancora alla moglie.

Tre scapoli e un bebè

di Leonard Nimoy. Con Tom Selleck, Steve Guttenberg, Ted Danson. Commedia, Usa [illegible]

[illegible] — [illegible] 18.50

La vita di tre uomini che abitano nella [illegible] cambia improvvisamente quando [illegible] a dover allevare la bimba di uno di loro. Ma quando i tre scapoloni devono riportare la bimba alla legittima madre si [illegible]

Un'estate da ricordare

di Robert M. Lewis. Con James Farentino, Tess Harper, Louise Fletcher. Drammatico, Usa 1985

[illegible] — ore 20.30

Dopo essere sfuggito a [illegible] perfidi padroni, l'orango Casey diventa amico del piccolo Toby, un ragazzino con un handicap all'udito. La loro amicizia viene però disturbata dall'intervento di un certo Fidel Farco che vuole catturare l'animale.

Fratelli d'Italia

di Neri Parenti. Con Christian De Sica, Jerry Calà, Massimo Boldi. Commedia, Italia 1989

[illegible] — [illegible] 20.45

Per conquistare una [illegible] ragazza dell'alta società un borgataro romano finge di essere il figlio di [illegible] ricca famiglia. Un donglovanni so[illegible] [illegible] gli amici che porterà a letto la moglie del principale. E, infine, un tifoso milanista si finge romanista.

The Rock

di Michael Bay. Con Nicholas Cage, Sean Con[illegible] Ed Harris. Azione, Usa 1996

[illegible] — ore 23.30

Il generale Francis Hummel prende in ostaggio i turisti che stanno visitando l'ex carcere di Alcatraz e punta contro la città di San Francisco sei missili carichi di gas nervino. L'Fbi chiede l'aiuto di un esperto di armi chimiche e dell'unico uomo evaso da Alcatraz.

Fuoco magico

di William Dieterle. Con Yvonne De Carlo, Alan Badel, Peter Cushing. Biografico, Usa 1954

[illegible] — ore 24.00

La vita e gli amori del musicista tedesco Richard Wagner, ovviamente vista con l'occhio di Hollywood. E dunque grande sfarzo per scene e costumi, ma re[illegible] carente l'approfondimento psicologico dei personaggi.

Dove [illegible] se il vizietto non ce l'hai?

di Marino Girolami. Con Renzo Montagnani, Alvaro Vitali, Lory Del Santo. Commedia, Italia 1979

[illegible] — [illegible] 1.30

Diogene Colombo e Sorcio sono due imbranati investigatori privati che si trovano ad indagare su un caso di infedeltà coniugale. Decidono di travestirsi uno da maggiordomo gay e l'altro da cuoca. Iniziano gli equivoci.

Dimmi che hai fatto tutto per me

di Pasquale F. Campanile. Con Johnny Dorelli, Pamela Villoresi. Commedia, Italia [illegible]

[illegible] — ore 2.10

Notabile di provincia è sposato con una ricca donna e ha anche un figlio. L'arrivo dagli Stati Uniti del tirannico suocero, ricco e non amicizie mafiose fa scattare in lui il desiderio [illegible] fuggire, magari con l'amante del [illegible]

La fine del [illegible]

di [illegible] MacDougall. Con Harry Belafonte, Mel Ferrer. Fantascienza, Usa 1958

[illegible] — ore 2.15

Dopo lo scoppio della guerra nucleare a New York sopravvivono soltanto tre persone: un uomo e una donna bianchi [illegible] uomo di colore. Fra i due maschi scoppia ben presto la rivalità a causa della donna.

CENTRO ESCLUSIVISTA CUCINE

BERLONI

ARREDAMENTI ZAVATTERI

C.so Susa, 29 - CASELETTE - TO (S.S. 24)
Tel. (011)9688291 - [illegible] LUNEDÌ MATTINA

CENTRO GIORNO-NOTTE

BERLONI

Sconti Mondiali fino al

30%

Più una

LAVASTOVIGLIE

ARISTON - INDESIT - REX

a L. 10.000

(la legge non ne rimborsa la totale gratuità)

Estrazione 100 inviti Fantastica

CROCIERA

per la grande

FESTA FINALE

dal 15 aprile al 15 settembre

la Festa Mondiale della Cucina Berloni

ma non è tutto... *...da noi troverai*

5 anni di garanzia totale

su mobili ed elettrodomestici

Per chi acquista una cucina Berloni

Sconti fino al 30%

Una lavastoviglie

Ariston, Indesit, Rex, ad un prezzo simbolico di L. 10.000.

Per ricevere la lavastoviglie occorre che: la cucina sia completa di tutti gli elettrodomestici (frigorifero, forno, piano cottura) di marca Ariston, Indesit o Rex, corrispondenti alla marca della lavastoviglie scelta.

Estrazione 100 Inviti per la grande festa finale in crociera

Trascorrerete 7 giorni di festa continua a bordo della meravigliosa nave "Allegra" Costa Crociere. Culliti nella splendida [illegible]e del Mediterraneo, viaggerete alla scoperta delle leggendarie isole della Grecia.

Fra aprile e settembre sono previste 5 estrazioni, ognuna di 10 viaggi validi ciascuno per due persone.

5 ANNI DI GARANZIA TOTALE

Da noi chi acquista una cucina, non è solo un numero. Il rapporto con Lui non finisce alla consegna. Per noi, Lui è un amico che può ancora avere bisogno di noi e di un nostro intervento, per questo oltre alla sensazionale offerta BERLONI, gli offriamo gratuitamente, una garanzia totale di 5 anni. Questi sono i vantaggi di acquistare presso un centro esclusivista Berloni.

ARREDAMENTI ZAVATTERI
C.so Susa, 29 - CASELETTE - TO (S.S. 24)
Tel. (011)9688291 - [illegible] LUNEDÌ MATTINA

Siamo aperti dalle 9.00 alle 12.00 e dalle 15.30 alle 19.30

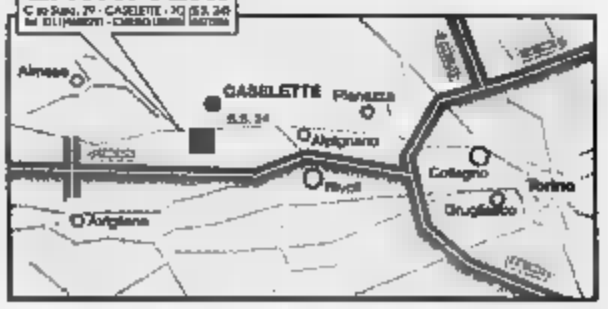

[illegible] Km in più [illegible]

PROTEGGI IL TUO FUTURO CON CARTA SICUREZZA

Servizio Regionale Ricezione Allarmi

LA SICUREZZA DELLA TUA ATTIVITA' COMMERCIALE
E DELLA TUA FAMIGLIA CON
PRONTO INTERVENTO E COPERTURA ASSICURATIVA.
L. 30.000/60.000 MENSILI

VIGILANZA
VALLE D'AOSTA

ISTITUTO VALDOSTANO DI VIGILANZA s.r.l.

C.so Ivrea, 59 - AOSTA - Tel. 0165/41444-41445

Centrale operativa 24 ore su 24 tutti i giorni dell'anno.

CONVENZIONE PRONTO IMPIANTO VALDOSTANA SICUREZZA

1 Centrale — **2 Rivelatori**
1 Modem Digitale — **1 Tastiera**
1 Sirena interna

Installazione compresa L. 1.500.000

Italiani, popolo di santi, poeti e... cuochi

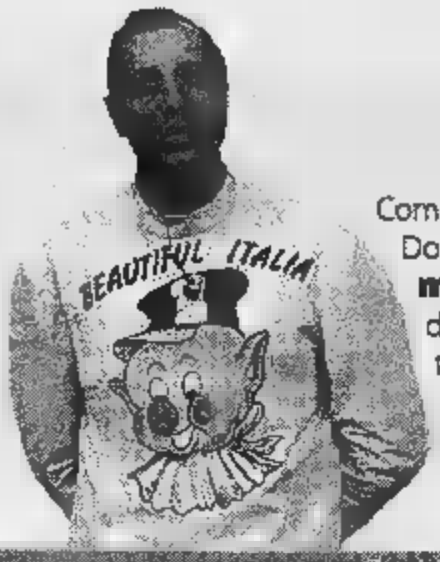

martedì
19 MAGGIO

Come se la cavano fra fornelli e pentole **Edwige Fenech**, Kay Rush e Dong Mei? La risposta nella quinta puntata di **Il paese delle meraviglie** (Raiuno, alle 20.50), la gara gastronomica fra cuochi dilettanti condotta in diretta da **Pippo Franco** e Melba Ruffo. Per le tre ospiti straniere si tratta solo di un'esibizione, mentre i concorrenti - tutti cuochi dilettanti - si sfidano sotto gli occhi di una giuria di chef professionisti, per aggiudicarsi la vittoria della puntata. Raul Casadei e la sua Orchestra italiana sono la colonna sonora della serata.

QUESTA SERA

	UNO	DUE	RAI TRE	RETE 4	CANALE 5	ITALIA 1	TMC
18.00	18.00 (NEWS) **Tg1** Telegiornale 18.10 (ATTUALITÀ) **Primaditutto**	18.10 **Meteo 2** 18.15 (NEWS) **Tg2** Flash L.I.S. 18.20 (SPORT) **Rai Sport** Sportsera	18.00 (DOCUMENTARIO) **Geo Magazine**	17.45 (VARIETÀ) **OK, il prezzo è giusto!** Conduce Iva Zanicchi. Con la partecipazione di Carlo Pistarino	17.15 (ATTUALITÀ) **Verissimo - Tutti i colori della cronaca** Con Cristina Parodi	(CARTONI) **Bim Bum Bam**	18.00 (CARTONI) **Zap Zap Tv** Con Monica Malavacca, Riccardo Santoliquido. All'interno episodi di **Il piccolo Detective** e di **Ranma.**
18.30	18.45 (VARIETÀ) **Colorado: due contro tutti.** Conduce Carlo Conti	18.40 (ATTUALITÀ) **In viaggio con sereno variabile** Conduce Osvaldo Bevilacqua	18.25 **Meteo** 18.30 (SOAP OPERA) **Un posto al sole** Con Ida De Benedetto		18.35 (GIOCO) **Tira & molla** Conduce Paolo Bonolis con la partecipazione di Luca Laurenti ed Ela Weber	18.3[illegible] **Studio aperto** Telegiornale	
19.00		19.05 (TELEFILM) **Law and Oder - I due volti della giustizia** «Una questione di cromosomi»	19.00 **Tg3** Telegiornale	18.55 (NEWS) **Tg 4** Telegiornale		19.00 (TELEFILM) **Otto sotto un tetto.** «Roba che scotta»	19.00 (ATTUALITÀ) **Forte fortissima** Conducono Rita Forte, Claudio G. Fava
19.30	19.30 **Che tempo** [illegible]		19.35 (NEWS) **Tgr** Telegiornali regionali. Meteo regionale 19.55 (NEWS) **Tgr** Regione Italia	19.30 [illegible] Conduce Pietro Ubaldi, [illegible] Cristina d'Avena 19.35 (CARTONI) **Flinstones Scodinzola [illegible] vita e abbala l'avventura con Olivier**		19.30 (TELEFILM) **La Tata** Con Fran Drescher. «Terr[illegible] reparto, leggero infarto».	
20.00	20.00 (NEWS) **Tg1** Telegiornale	20.00 (ATTUALITÀ) **Speciale i fatti vostri - Il lotto alle otto** Conduce Massimo Giletti	20.10 (SPORT) **Ciclismo.** 81° Giro d'Italia. Da Rapallo a Forte dei Marmi		20.00 (NEWS) **Tg 5** Sera **Meteo**	20.00 (GIOCO) **Sarabanda.** Conduce Enrico Papi	20.00 (NEWS) **Tmc sport** 20.20 **Telegiornale Meteo**
20.30	20.35 (SPORT) [illegible] **Sport.** Notizie [illegible] (ATTUALITÀ) **Fratelli d'Italia.**	20.30 (NEWS) **Tg2** Telegiornale	20.30 **Chi l'ha visto?**	20.35 (DOCUMENTARIO) **La macchina del tempo** «Speciale 500 giorni al 2000 - Testimoni al futuro». Conduce Alessandro Cecchi Paone	20.30 (ATTUALITÀ) [illegible] **la notizia, [illegible] voce dell'insorgenza** Con Gene Gnocchi, Tullio Solenghi	20.45 (MUSICALE) **Il quizzone**	20.45 (FILM) **Non dirmelo non ci credo**
21.00	20,50 (VARIETÀ) **Il paese delle meraviglie**	20.50 (FILM) **Il clown** Regia Herman Joha Con Sven Martinek, Diana Frank, Wolkomar Kleiner. Poliziesco Usa 1997	Conduce Marcella De Palma. Il programma si occupa, questa sera, di Letizia Teglia, una ragazza ventenne cecoslovacca, scomparsa quattro anni fa da Torino.		21.00 (FILM-TV) **La forza dell'amore**	Conduce Amadeus. Gli otto vip di turno, divisi in due agguerritissime squadre, si danno battaglia in una serie di prove.	Regia Maurice Phillips. Con Richard Pryor, Gene Wilder Commedia. Usa 1991.
22.00	Conduce Pippo Franco con la partecipazione di Melba Ruffo [nella foto].	22.40 [illegible] **C'era un cavaliere bianco e** [illegible] Con Claudio Baglioni.	22.30 (NEWS) **Tg3.** Telegiornale 22.45 (NEWS) **Tgr** Telegiornali regionali.	23.00 (FILM) **Playboys.** Regia Gilles Mackenzon. Con Albert Finney. Drammatico, 103' Usa, 1991	Regia Vincenzo Verdecchi. Con Gianni Morandi, Elena Sofia Ricci, Clorinne Clery, Michelle Hunziker. Drammatico, Italia 1997	23[illegible] **Ciro il figlio di Target.** Conducono [illegible] De Laurentis, I Cavalli Marci. Regia di Ermanno Corbella.	22[illegible] (NEWS) **Telegiornale**
23.00	23.10 (NEWS) **Tg1** Telegiornale 23.20 (DOCUMENTARIO) **Passaggio a Nord Ovest**	23.25 **Tg2** Telegiornale [illegible] (ATTUALITÀ) **Neon cinema**	22.55 (ATTUALITÀ) **Speciale Maastricht-** [illegible] Conduce Alan [illegible]		23.10 (VARIETÀ) **Maurizio Costanzo Show.** Conduce Maurizio Costanzo, con Franco Bracardi.	24.00 (SPORT) **Anteprima Champion League.** 0.30 [illegible]	23.10 (SPORT) **Crono - Tempo [illegible] motori.** A cura di [illegible] Bonco

Eden, uno dei modelli più ven- collezione di sfoderabili Quick by Natuzzi. Design attuale, curatissime, comfort morbido o rigido. Eden ha una base aperta decorata da un gonnellino che viene chiuso, agli angoli dei braccioli, da due cinghie in cuoio in quattro varianti di colore. I piedi, disponibili 10 colori, sono in legno. si perfettamente a gli ambienti, dal più chic al più casual. Il modello a tre posti che vede- è disponibile a partire da 2.690.000 lire, rivestimenti sfoderabili.

Divani & Divani presenta

Quick by Natuzzi, il divano che sotto il vestito ha un altro vestito.

Doppia sfoderabilità: Quick è l'unico mondo che due rivestimenti rimovibili. novità assoluta, solo nei negozi Divani Divani.

L'idea che piace chi piace cambiare.

Il mondo della moda e quello dell'arredamento si stanno avvicinando sempre di più. Con Quick by Natuzzi questi due mondi ora si incontrano. L'idea è geniale. Tutti noi, chi più chi meno, cambiamo il vestito secondo le stagioni, le occasioni, gli stati d'animo e i gusti. Oppure per semplici esigenze pratiche: lavatrice ferro da stiro. Oggi, ed è una novità assoluta, con Quick possiamo fare la stessa cosa cambiando il "vestito" al divano ogni volta che vogliamo: primavera-estate, autunno-inverno; elegante per una serata tra amici, casual per la festa dei bambini; gli stati d'animo... E chi più ne ha, più ne metta.

SANREMO - C.so Marconi 236 Tel. 0184/662711

APERTO ANCHE LA DOMENICA POMERIGGIO

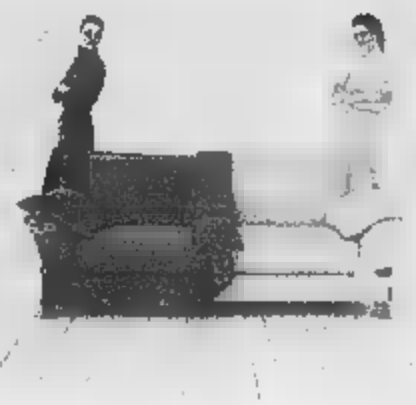

Scelto un Quick, è come avere due divani al prezzo di uno.

Fino ad oggi per cambiar faccia al salotto c'era bisogno del sarto. Chi ha in casa uno sfoderabile Quick un altro rivestimento e "vestiva" il divano, dopo averlo lasciato "nudo" per chissà quanto tempo. Il tutto con poche difficoltà pratiche. Il Gruppo Natuzzi, unico produttore e fornitore dei negozi Divani & Divani ha inventato Quick. Il primo divano al mondo con due rivestimenti, entrambi completamente e facilmente rimovibili: l'ideale per risparmiare tempo e fatiche. Quick si presenta in modo perfetto sia che indossi un rivestimento e sia che ne indossi due, perché i suoi "vestiti" si sovrappongono uno sull'altro senza fare una piega. Ma come si fa a spogliare e rivestire un divano Quick? Nulla di più semplice e veloce. Bastano pochi minuti per aprire la cerniera, rimuovere il velcro, togliere il rivestimento superiore e sfoderare i cuscini. Sotto non rimane nudo, perché c'è il rivestimento inferiore. Insomma, chi acquista Quick è come se portasse a casa due divani al prezzo di uno.

Subito due stupendi "vestiti" in tessuto. Poi addirittura un guardaroba.

Quick è un prodotto di qualità. Guardiamolo a fondo. Il telaio, fatto di materiali eccellenti, è costruito con cura artigiana per garantire resistenza e durata. Il rivestimento inferiore, in cotone purissimo, si può scegliere tra una gamma base di sei colori, tutti in tinta unita, così diventa semplicissimo abbinarlo con il rivestimento superiore che, invece, può essere scelto tra un'infinità di tessuti pregiati: jacquard, ciniglia e tele con una vasta gamma di colori e fantasie. Divani & Divani verifica costantemente la qualità dei tessuti che impiega: con il test di Martindale valuta la resistenza all'abrasione; con il "test di solidità" la resistenza della trama alla luce; con il "test di pilling" la capacità di produrre pelosità in superficie.

Quick può essere anche non un "vestito" solo, ma scoprirete che acquistare subito un Quick completo di entrambi i rivestimenti è molto conveniente. La scelta del rivestimento superiore può continuare nel tempo perché nei negozi Divani & Divani se ne trovano sempre altri, creando così un vario e sempre nuovo guardaroba per il Quick. La disponibilità di nuovi "taglietti" sul modello che scegliete è infatti garantita anche per cinque anni successivi all'acquisto.

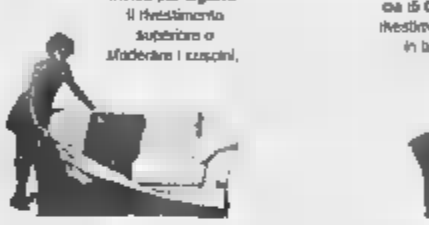

Bastano pochi minuti per togliere il rivestimento superiore o sfoderare i cuscini.

Ed ecco l'altra faccia di Quick: un bel rivestimento inferiore, in tinta unita.

Come il primo "vestito", anche il secondo può essere smesso, lavato o stirato con grande facilità.

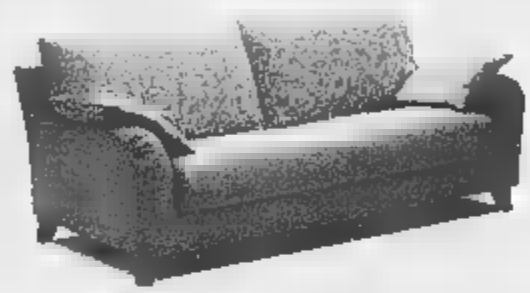

Dorian, l'ultimo nato della famiglia Quick by Natuzzi. Design attuale, linee pulite e piedi in legno in 10 diversi colori. Dorian dà un tocco moderno al vostro soggiorno. In questi giorni trasvasio Dorian, a tre posti, al prezzo di lancio di 1.990.000 lire, con due rivestimenti sfoderabili.

Oltre settanta negozi, un servizio unico.

- Il personale dei negozi Divani & Divani è altamente specializzato: sa consigliare la scelta del divano che fa per voi.
- Il personale è disponibile per consulenza d'arredamento a domicilio.
- I prezzi, che comprendono IVA e trasporto, sono uguali ovunque a garanzia di trasparenza.
- I pagamenti sono personalizzabili, basta rivolgersi al rivenditore.
- La consegna è gratuita in ogni angolo d'Italia.
- Per qualsiasi informazione, chiamate il Numero Verde

Numero Verde
167-869063

Quick by Natuzzi: una grande collezione di modelli. E di prezzi.

Ci sono case diverse, gusti diversi, desideri diversi. Per soddisfare Divani & Divani ha creato una vera e propria collezione di divani sfoderabili in tantissimi modelli: classici, romantici, moderni e lineari. Ma ci sono anche spazi diversi, esigenze diverse, budget diversi. Dello stesso modello, però, troverete la poltrona, il divano a due o tre posti, e addirittura il letto. I prezzi variano a seconda delle versioni, ma anche del tipo di rivestimento.
Insomma: chi si mette un Quick in salotto non solo ha due divani in uno, ma addirittura il divano a misura dei propri desideri.

Divano a tre posti Arpa, a partire da 2.290.000 lire, con due rivestimenti sfoderabili. I piedi sono disponibili anche in legno in 10 colori diversi.

Poltrona a schienale alto, abbinata al divano Arpa, a partire da 1.190.000 lire con due rivestimenti sfoderabili. I caratteristici piedi in legno sono disponibili anche in metallo cromato.

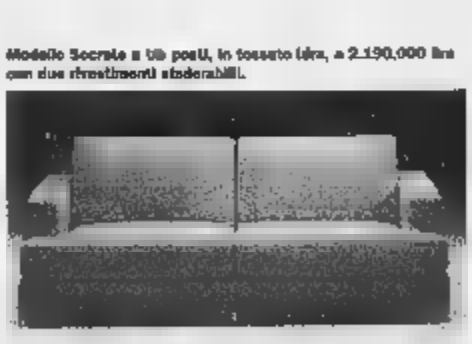

Modello Socrate a tre posti, in tessuto (ora, a 2.190.000 lire con due rivestimenti sfoderabili.

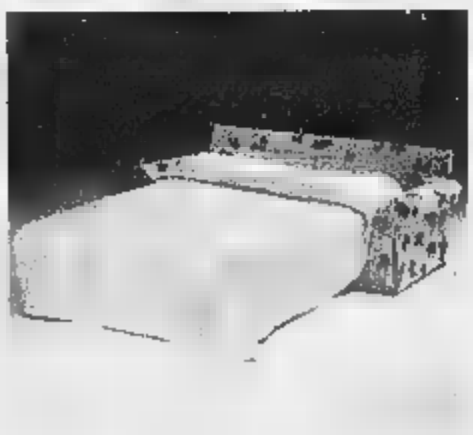

**Dorian a tre posti, con due rivestimenti sfoderabili, a partire da 2.100.000 lire.
Con letto matrimoniale da 2.500.000 lire.**

Poltrona Eden, schienale alto, a partire da 1.550,000 lire, con due rivestimenti sfoderabili. I "vestiti" sono così versatili che potrete abbinare Eden al divano o alla poltrona che già possedete.

C'è di più: Divani & Divani è a misura del vostro comfort.

La gamma Divani & Divani (compresa la collezione Quick by Natuzzi) è molto, molto ampia. Qualsiasi modello scegliate, i negozi Divani & Divani vi danno la possibilità di personalizzare la consistenza dell'imbottitura: rigida per chi ama sentirsi sostenuto, morbida per chi preferisce un divano avvolgente. Ma anche la corporatura vuole la sua parte: troverete divani, poltrone e componibili con schienale alto per statura di tutto rispetto, con schienale basso per chi ha gambe meno lunghe. Insomma, con Divani & Divani scoprirete il comfort tagliato a misura delle vostre esigenze.

Quick è un'idea fantastica di un Gruppo molto concreto.

Le idee vincenti non nascono per caso. Il Gruppo Natuzzi, leader mondiale dei divani, è in costante ascesa dal 1959. Il Gruppo Natuzzi produce e vende mobili imbottiti in stile contemporaneo e classico, con rivestimento in vera pelle, in tessuto e in microfibra. Il sistema di produzione del Gruppo Natuzzi è ottenuto fondendo la qualità artigiana con la tecnologia più avanzata.
Intuizioni di marketing ed energia creativa sprizzano dalla mente di Pasquale Natuzzi, il regista che dà vita a tutti i sogni di comodità.

martedì

19 MAGGIO

Ⓐ ATTUALITÀ Ⓒ CARTONI Ⓓ DOCUMENTARI MUSICALE SPORT Ⓥ VARIETÀ TF TELEFILM

ORE SPORT

CICLISMO

Il pirata Pantani vuole un Giro da protagonista

Il Giro d'Italia entra nel vivo. Oggi gli atleti che inseguono la maglia rosa sono attesi da una tappa di 192 chilometri da Rapallo a Forte dei Marmi. Tra i corridori, anche Marco Pantani, che torna protagonista dopo un lungo periodo condizionato da un grave infortunio. Questo però non sembra un Giro fatto per lui, infaticabile scalatore: fin da ragazzo, quando correva da dilettante, il campione di Cesenatico veniva definito il futuro della montagna". Dopo i grandi successi che lo hanno reso famoso il suo soprannome è diventato "il Pirata", per la testa calva coperta da fazzoletto annodato, l'orecchino e il pizzetto da guascone.

11.00 [89444707]

7.05 RASSEGNA STAMPA SPORTIVA Lettura e commento delle prime pagine dei quotidiani sportivi

11.00 GIROMATTINA conducono Stefania Casini e Pascal Vicedomini. Un programma di Stefania Casini, Giovanna Ciorciolini, Maurizio Fusco, Pascal Vicedomini. Produttore esecutivo Antonietta Durante. Regia Maurizio Fusco

12.15 RAI SPORT NOTIZIE

12.20 STUDIO SPORT

12.55 TMC SPORT

15.30 RAI SPORT POMERIGGIO SPORTIVO Ciclismo: 81° Giro d'Italia. All'interno: Giro diretta Giro all'arrivo - Processo alla tappa

18.20 RAI SPORT SPORTSERA

18.25 STUDIO SPORT

19.35 CALCIO A 5 Notizie

TMC SPORT

20.10 CICLISMO 81° Giro d'Italia

RAI SPORT Notizie

FRATELLI D'ITALIA Aspettando il mondiale di calcio

TMC2 SPORT Tg sportivo

23.10 TMC2 SPORT Magazine

23.10 CRONO - TEMPO DI MOTORI

23.30 GILETTE WORLD CUP Verso i mondiali di calcio di Francia 1998

24.00 CICLISMO 81° Giro d'Italia 3: giro notte

24.00 ANTEPRIMA CHAMPIONS LEAGUE

0.15 RAI SPORT NOTIZIE

1.10 ITALIA 1

3.35 Abbagnale

RAI UNO

6.00 EURONEWS Ⓐ [1819]

Telegiornale - CHE TEMPO FA [3782567]

6.45 UNOMATTINA Ⓐ [9545616] Con Antonella Clerici, Maurizio Losa

TG1 MATTINA - CHE TEMPO FA (anche alle 8.00 - 9.00) [7964987]

7.35 TGR ECONOMIA [2453161]

TG1 Flash L.I.S. (anche alle 12.30) [10819]

9.30 TG1 Flash [8579345]

9.35 DIECI MINUIT DI... DEL- Ⓐ [4101109]

9.45 LADRA DI CUORI COMMEDIA Di Sam Wood (1946). Con Ginger Rogers, Jean-Pierre Aumont [9443426]

TG1 Da Napoli [5591074]

11.35 Ⓐ con Luca Sardella e Janira Majello [5916567]

CHE TEMPO FA [4691797]

12.35 IL TOCCO ANGELO TF [1665797]

13.30 TG1 Telegiornale [66987]

13.55 TG1 Economia [1034155]

TINA "IN GIARDINO" Con Luca Sardella e Janira Majello [166884]

14.40 CARA GIOVANNA Ⓐ [7549567]

15.50 Con Mauro Serio, Elisabetta Ferracini. Regia di Marco Pizzul Ⓥ [8553432]

167/555374

Aladin, Pel di carota

17.00 TG Ragazzi [58613]

17.10 ZORRO TF [283345]

17.50 AL PARLAMENTO [3577364]

18.00 TG1 Telegiornale [15819]

18.10 PRIMA DI TUTTO Ⓐ Rotocalco quotidiano del Tg1 Con Barbara Modesti [707155]

18.45 COLORADO: due contro tutti Ⓥ Con Carlo Conti [7540722]

CHE TEMPO FA

TG1 - Telegiornale [70906]

RAI SPORT NOTIZIE Ⓐ [9263744]

E RAISPORT presentano FRATELLI D'ITALIA Aspettando il mondiale di calcio Ⓐ [96878901]

IL PAESE DELLE MERAVIGLIE Ⓥ Condotto da Pippo Franco, Melba Ruffo. Regia di Simonetta Tavanti [96728180]

23.15 TG1 Telegiornale [9297616]

PASSAGGIO A NORD OVEST Ⓐ A cura di Laura Misiti. Regia di Gianpaolo Tessarolo [7018141]

0.15 TG1 Notte

AGENDA - ZODIACO CHE TEMPO FA [14228914]

0.45 RAI EDUCATIONAL Tempo Ⓐ [6421042]

1.10 RAI EDUCATIONAL Filosofia Ⓐ [93620858]

1.15 SOTTOVOCE Ⓐ [7424778]

1.35 CALABRIA "IL LUPO DELLA SILA"

2.55 GLI SCRITTORI RACCONTANO... SPECIALE [4430488]

3.55 CAMPIONI Ⓐ [76238339]

RAI DUE

7.00 GO CART MATTINA Ⓒ [2954277]

9.15 LASSIE «Le rapide» TF [3186074]

9.40 QUANDO SI AMA Soap Opera con Lisa Peluso [4235838]

10.00 SANTA BARBARA Soap Opera con Jack Wagner [2953722]

10.45 RACCONTI DI VITA Ⓐ Di Giovanni Anversa, Vanna Carafoli con la collaborazione di Piergiorgi Paterlini. Una produzione di "Ho bisogno di te" [3046600]

11.00 33 Rubrica di medicina a cura di Luciano Onder [45797]

11.15 TG2 Mattina - METEO [3232797]

11.30 ANTEPRIMA I FATTI VOSTRI Ⓐ [5616]

12.00 I FATTI VOSTRI Ⓐ In diretta da Piazza Italia il programma condotto da Massimo Giletti con la partecipazione di Sergio Friscia, Stefania Orlando. Produttore esecutivo Lionello De Sena. Regia di Michele Guardì [60990]

13.00 TG2 Giorno [8161]

13.30 TG2 Salute [80513] A cura di Luciano Onder

13.45 TG2 Costume e società [7863987] A cura di Mauro De Scalzi

INTV Ⓥ Di Paolo Limiti e Paolo Martini. Condotto da Paolo Limiti. Regia di Alida Fanolli [3648722]

16.15 TG2 Flash [373906]

16.30 LA CRONACA IN DIRETTA Ⓐ Condotto da Michele Cucuzza. Regia di Simonetta Moresi [5135180]

17.15 TG2 Flash [149616]

18.10 [4172838]

18.15 TG2 Flash L.I.S. [4162451]

18.20 RAI SPORT SERA [1460797]

18.40 IN VIAGGIO CON SERENO VARIABILE Ⓐ A cura di Osvaldo Bevilacqua [2710616]

19.05 LAW & ORDER - I DUE VOLTI DELLA TF [534635]

20.00 FATTIVOSTRI " IL LOTTO LE DITTO" Con Massimo Giletti. A cura di Massimo Palmieri. Regia di Michele [987]

TG2 20.30 [29667]

FILM IL CLOWN POLIZIESCO Di Hermann Joha (1997) [731203]

22.40 C'ERA UN CAVALIERE BIANCO IERO Con Claudio Baglioni [2970884]

23.25 TG2 Notte [7290616]

23.55 NEON CINEMA [9555703]

24.00 OGGI AL [51310]

0.10 METEO - [9455759]

0.15 NOTIZIE [2934339]

AL [3674925]

0.35 MI RITORNI IN MENTE REPLAY [9466759]

1.40 DIPLOMI UNIVERSITARI A DISTANZA Corsi di produzione e gestione aziendale - Gestione degli impianti industriali - Sistemi integrati di produzione - Basi di dati - Costi di produzione e gestione aziendale - Gestione degli impianti industriali - Economia [42924556]

RAI TRE

6.00 TG3 Telegiornale

MORNING NEWS Rubriche 6.00 - 6.30 - 7.00 - TG3 6.15 - 6.45 - 7.15 - 7.45 TG3 MORNING NEWS Speciale 8.00 [9451]

8.30 MICHAEL SHAYNE E CHE NON VOLEVA MORIRE Di Herbert Leeds (1942). [45677]

RAI EDUCATIONAL Infinito futuro

RAI EDUCATIONAL Filosofia Per le regioni interessate TRIBUNA ELETTORALE [17722]

11.00 [88432]

12.00 TG3 Telegiornale

12.15 RAI SPORT NOTIZIE Per la regione Sicilia: ELETTORALE [2643281]

12.20 TELESOGNI [623074]

RAI EDUCATIONAL Il grillo «Demetrio Neri: Quale etica per la vita?» [2987]

13.30 RAI EDUCATIONAL Media/Mente. [5074] Alle 13.25 per le regioni interessate TRIBUNA ELETTORALE

14.00 TG3 Telegiornale regionale - METEO regionale

14.20 Pomeriggio - METEO [7679887]

14.50 TG3 Leonardo [6431203] A cura della testata giornalistica regionale.

15.00 CARTONI D'EPOCA [5451]

CICLISMO 81° GIRO D'ITALIA

15.30 GIR [80987]

16.15 GIRO ALL'ARRIVO [2639711]

17.15 PROCESSO ALLA TAPPA [45357801]

18.00 MAGAZINE Documentario di Flavia Scollica [6971]

18.30 UN POSTO AL SOLE Soap Opera

TG3 Telegiornale [29258]

19.35 TG3 Telegiornale regionale Sport Regione Meteo regionale [2235987]

20.10 CISMO 81° GIRO D'ITALIA [2664616]

CHI L'HA VISTO? Condotto da Marcella De Palma. Regia di Patrizia Belli [39093]

TG3 Ventidue e trenta [91277]

22.45 TG3 Telegiornali regionali [1224567]

SPECIALE MAASTRICHT - ITALIA Un programma di Alan Friedman, Stefano Rizzelli e di Myrta Merlino. Conduce Alan Friedman [4743797]

CICLISMO 81° GIRO D'ITALIA [9391] Giro Notte

0.30 TG3 La notte [2185759] In edicola Notte cultura Meteo Appuntamento al cinema

1.10 FUORI ORARIO. COSE (MAI) VISTE di Ghezzi, Di Pace, Giorgini, Marabello, Melani, Turigliatto e Francia presenta «Eveline» [9609643]

Pensiero del giorno

I desideri devono obbedire alla ragione.

Cicerone

TV DEI RAGAZZI

DOCUMENTARI

La grandezza della con semplicità

Concluso il ciclo di puntate di "Geo & Geo", Licia Colò seleziona i migliori documentari già visti nelle puntate e li ripropone a scadenza quotidiana in Geo Magazine. Il fascino delle immagini e la chiarezza del linguaggio lo rendono un appuntamento particolarmente interessante per i ragazzi. Che possono chiedere la messa in onda del filmato preferito chiamando lo 0769/73955.

18.00 [89444707]

6.10 IL MIO AMICO RICKY TF

GO CART MATTINA Ⓒ

9.15 LASSIE TF

13.25 CIAO CIAO PARADE Ⓒ

13.30 LUPIN Ⓒ

14.00 I SIMPSON Ⓒ

15.50 SOLLETICO Ⓥ

15.00 CARTONI ANIMATI D'EPOCA Ⓒ

17.00 TG RAGAZZI Ⓐ

BIM BUM BAM Ⓒ

GAME BOAT Ⓒ

RADIOUNO MUSICA

16 CRONACHE DAL PARLAMENTO

6.21 ITALIA, ISTRUZIONI

7.33 QUESTIONE

8.33

RADIO ANCH'IO

10.08 ITALIA NO, ITALIA SÌ

11.05

CULTURA

12.10

TECNOLOGIA E RICERCA

ASPETTANDO I MONDIALI

LAVORI IN CORSO

UOMINI E CAMION. ALL'INTERNO 81° GIRO D'ITALIA

L'ITALIA IN DIRETTA

EXPRESS

RADIOUNO MUSICA

ASCOLTA, SI FA SERA

19.37 ZAPPING

PER NOI

PANORAMA PARLAMENTARE

23.40 SOGNANDO IL GIORNO

LA NOTTE DEI MISTERI A cura di Fabio Basile e Paolo Francisci

1.30

RADIODUE

RADIOUNO MUSICA Appuntamenti del mattino presenti da Federica Gentile

IL BUONGIORNO DI

DEL

7.10 IL RISVEGLIO. DI E. BIAGI

MACHEORAÈ?

"DOMINO" ORIG. RAD.

9.30 IL RUGGITO DEL CONIGLIO

10.35 CHIAMATE ROMA 3131

11.34 MEZZOGIORNO CON...

12.56 MIRABELLA-GARRANI 2000 SCIÒ Di Michele Mirabella e Toni Garrani. Regia di FrancescoAnzalone

HIT-PARADE

PUNTO D'INCONTRO

TUTTO

18.02 CATERPILLAR

20.00 E VISSERO FELICI E CONTENTI... CON M.T. RUTA Fiabe e favole per la buona notte raccontate da Maria Teresa Ruta

20.15 MASTERS

SUONI E ULTRASUONI Gerardo Panno presenta "Smash Mouth" in concerto. Con Fabio De Luca, Riccardo Pandolfi, Gennario Jannuccelli

STEREONOTTE

RADIOTRE

6.00 MATTINOTRE

7.30 PRIMA PAGINA

MATTINOTRE

NOVITÀ LIBRARIE

11.55 IL PIACERE DEL TESTO

12.00 MATTINOTRE

12.30 LA BARCACCIA

13.28 INDOVINA CHI VIENE A PRANZO?

14.04 LAMPI DI PRIMAVERA "Il faro"

19.01 HOLLYWOOD PARTY

UN TOCCO DI CLASSICA

RADIOTRE SUITE - IL CARTELLONE

TO SINFONICO Orchestra d'Archi Italiana. Direttore Mario Brunello. Musiche di Franz Joseph Haydn, Wolfgang Amadeus Mozart, Ludwing Beethoven. In collegamento diretto dalla Grande del Conservatorio di Milano. Cronaca e commenti a cura di Bossini.

23.15 VENTITRÉ E QUINDICI Un programma di economia a cura di Chiara Galli. Questa settimana l'economista Paolo Baratta

24.00 MUSICA CLASSICA

RAI STEREONOTTE

martedì
19 MAGGIO

RETE 4

6.00 PICCOLO AMORE Telenovela con Graciela Mauri, Ricardo Blume, Irma Lozano [9586838]
6.50 AROMA DE CAFÉ Telenovela con Margarita Rosa De Francisco [9509600]
8.30 TG4 Telegiornale [8586635]
RASSEGNA STAMPA
Lettura delle prime pagine dei quotidiani in anteprima
8.50 VENDETTA D'AMORE Telenovela con Juan Carlos Simancas [1535068]
9.35 PESTE E CORNA - A TU PER TU Con Roberto Gervaso [4194819]
9.45 SEI FORTE PAPÀ Telenovela con Arturo Puig e Maria Leal [1626971]
10.45 FE[illegible] D'AMORE Telenovela [6272180]
11.30 TG4 Telegiornale [3398093]
11.40 [illegible] Conduce Paola Perego con la partecipazione del giudice Santi Licheri, Gino Cogliandro, Chiara Sarti,. Regia di Elisabetta Nobiloni [illegible]

[illegible] LA RUOTA DELLA FORTUNA
Con Mike Bongiorno, con la partecipazione di Miriana Trevisan. Regia di Mario [illegible]chi - 1ª parte [2659]
13.30 TG4 Telegiornale [3616]
14.00 LA RUOTA DELLA FORTUNA
Con Mike Bongiorno, con la partecipazione di Miriana Trevisan. Regia di Mario Bianchi - 2ª parte [4345]
14.30 SENTIERI Telenovela con Robert Newman, Cinthya Watros, Kim Zimmer [7645]
15.30 LA ZIA D'AMERICA VA A SCIARE COMMEDIA
Di Roberto Montenero Bianchi (1958). Con Franca Rame, Tina Pica. [484426]
17.45 OK IL PREZZO È GIUSTO
Condotto da Iva Zanicchi [6273426]
18.55 TG4 Telegiornale [4851161]

19.30 [illegible]E BOAT Programma per ragazzi condotto da Pietro Ubaldi e Cristina D'Avena. All'interno verranno trasmessi i cartoni animati: Flinstories
Scodinzola la vita e abbaia l'avventura con Oliver
«La fabbrica di formaggio» [5116074]
20.35 SPECIALE MACCHINA DEL TEMPO
Documentario «500 giorni al 2000 - Testimoni al futuro».
Conduce Alessandro Cecchi Paone [7877782]
23.00 PLAYBOYS DRAMMATICO
Di Gillies Mackennon (Italia 1991). Con Albert Finney, robin Wright [3392567]

1.10 TG4 Telegiornale - **RASSEGNA STAMPA**
Lettura delle prime pagine dei quotidiani in anteprima [1391914]
1.40 LA STRANA STORIA DI OLGA O. DRAMMATICO
Di Antonio Bonifacio (1995). Con Serena Grandi, Florinda Bol[illegible] [9189778]
3.15 PESTE E CORNA [76368730]
3.20 TG4 - RASSEGNA STAMPA [3127914]
3.40 RUBI Telenovela [3647730]
4.30 TOPAZIO Telenovela [73468876]

CANALE 5

6.00 TG5 - PRIMA PAGINA
OROSCOPO
METEO [3005635]
8.00 TG5 Mattina
Edizione del mattino del Tg diretto da Enrico Mentana. [4851258]
8.45 VIVERE BENE BENESSERE
Rubrica quotidiana dedicata alla salute e alla qualità della vita condotta Maria Teresa Ruta [5202451]
10.15 MAURIZIO COSTANZO SHOW
Talk-Show condotto da Maurizio Costanzo con la partecipazione di Franco Bracardi al pianoforte e della Demo band, l'orchestra diretta dal maestro Demo Morselli. Regia di Paolo Pietrangeli. Dal teatro Parioli di Roma (Replica della trasmissione di ieri) [6891068]
[illegible] CASA VIANELLO Sit-Com
«Week-end» - «Richiamo alle armi» con Raimondo Vianello, Sandra Mondaini [44364]

13.00 TG5 Giorno [2635]
13.30 SGARBI QUOTIDIANI [30074]
Con Vittorio Sgarbi. Regia di Filippo Martinez
13.45 BEAUTIFUL Telenovela con Ronn Moss, K. Kelty Lang [674703]
14.15 UOMINI E DONNE [7231838]
Con Maria De Filippi. Regia di Laura Basile
15.40 VIVERE BENE SALUTE
Con Maria Teresa Ruta [988548]
16.15 [illegible] (TF) «L'eredità» [616529]
17.15 VERISSIMO SUL POSTO
A cura di Gregorio Paolini. Condotto da Cristina Parodi [56345]
17.45 VERISSIMO-TUTTI I COLORI [illegible] CRONACA [8391364]
18.35 TIRA E MOLLA
Condotto da Paolo Bonolis con la partecipazione di Luca Laurenti, Ela Weber [7343616]

20.00 TG5 Sera. Telegiornale diretto [illegible] Enrico Mentana [45722]
20.35 STRISCIA LA NOTIZIA - LA VOCE DELL'INSORGENZA Con Tullio Solenghi, Gene Gnocchi [819703]
21.00 LA FORZA DELL'AMORE Miniserie con Gianni Morandi, Marianna Morandi, Elena Sofia Ricci. Regia di Vincenzo Verdecchi [10426]
23.00 MAURIZIO COSTANZO SHOW Talk-Show condotto da Maurizio Costanzo con [illegible] partecipazione di Franco Bracardi al pia[illegible]. Regia di di P.Pietrangeli [96890]

1.00 TG5 Notte [3891310]
[illegible] STRISCIA LA NOTIZIA - LA VOCE DEL[illegible]GENZA [3878469]
Con Tullio Solenghi, Gene Gnocchi (Replica)
[illegible] LABORATORI[illegible] 5 [1001865]
[illegible] TG5 Notiziario [3888846]
3.30 HILL STREET GIORNO E NOTTE (TF)
«Un medico che fa l'indiano» [1006310]
4.30 BELLE E PERICOLOSE (TF)
«Tentati omicidi» [1082730]
5.30 TG5 Notiziario [28637515]

ITALIA 1

6.10 IL MIO AMICO RICKY
«Problema esistenziale» [7453906]
[illegible] CIAO CIAO CARTONI
Snorky - Sonic - La posta di Ciao ciao mattina - Extreme dinosaurs: quattro dinosauri scatenati - Giochiamo con Ciao ciao mattina - Mummies alive: Quattro mummie in metropolitana - L'Ispettore Gadget - Sorridete con Ciao ciao mattina [34824451]
9.20 SUPERCAR [illegible]
«Il figlio del Sol Levante» [1186635]
10.20 [illegible] **FAVOLA** COMMEDIA
Di Fabrizio De Angelini (1995). Con Ambra Angiolini, Ryan Krause [4281703]
12.20 STUDIO SPORT [8314242]
12.25 STUDIO APERTO [3186093]
12.50 FATTI E MISFATTI Rubrica di attualità a cura di Paoli Liguori [2054277]
12.55 WILLY IL PRINCIPE DI BEL AIR
«Party a sorpresa» [1518600]

13.30 [illegible] L'INCORREGGI[illegible]
«I cinque ladri misteriosi» [3364]
14.00 I[illegible]
14.20 COLPO DI [illegible]OLMINE
Con Michelle Hunziker, Walter Nudo. Regia di Celeste Laudisio. [916161]
15.00 FUEGO - LO SPETTACOLO SI[illegible]
Conduce Alessia Marcuzzi. Regia di Lele Biscussi [7513]
15.30 A SCUOLA [illegible]
«Su il sipario» [2600]
16.00 BIM BUM B[illegible] [11890]
Un fiocco per sognare un fiocco per cambiare - Sailor Moon - Piccoli problemi [illegible] cuore
17.30 SINBAD
«La maledizione di Vatek» [4917971]
18.25 [illegible] [8163529]
18.30 [illegible] **APERTO** [5180]

[illegible] OTTO SOTTO UN TETTO (TF)
«Roba che scotta» [illegible]
19.30 LA TATA (TF)
«Terzo reparto, leggero inferno» [9364]
20.00 [illegible] **BAND[illegible]**
Conduce Enrico Papi. Regia [illegible] Giuliana [illegible]roncelli [47180]
20.45 IL QUIZZIONE
Conduce Amadeus, Laura Freddi. Regia di Maurizio Pagnussat [290109]
23.00 CIRO IL FIGLIO DI TARGET
Conduce Gala [illegible] Laurenti, con i Cavalli Marci [55432]

[illegible] ANTEPRIMA CHAMPIONS LEAGUE [7681]
[illegible] STUDIO APERTO [1645198]
[illegible] FATTI E MISFATTI [89691488]
[illegible] STUDIO SPORT [2724594]
1.08 MUNDIAL CLIP [361449730]
1.10 ITALIA 1 SPORT [2712759]
1.40 RASSEGNA STAMPA [2752440]
1.50 FUEGO Replica [9981339]
2.20 TERESA LA LADRA COMMEDIA
Di Carlo Di Palma (1973) [52693265]

TMC

[illegible] AP[illegible] DEI PROGRAMMI
Inno[illegible] Mameli [369199529]
[illegible] TELEGIORNALE [38971]
[illegible] RASSEGNA STAMPA SPORTIVA [5983451]
7.20 ZAP ZAP TV
Con Monica Malavacca, Riccardo Santoliquido. All'interno i cartoni animati: Il piccolo Detective - Ranma [4238426]
8.20 METEO
TELEGIORNALE [2702987]
[illegible] CASA AMORE E FANTASIA
Il quotidiano tutto Casa e Famiglia condotto da Ilaria Moscato
All'interno: I [illegible]TO[illegible] **OGGI** [5807074]
11.00 QUESTIONE DI SOL[illegible]DI
I consigli di Diego Dalla Palma [7105]
11.30 I RAGAZZI DELLA PRATERIA (TF) [9167074]
12.40 METEO
TELEGIORNALE [489906]
12.55 TMC SPORT [440277]

13.05 SOLDI SOLDI
In diretta il primo quotidiano televisivo di Economia. Condotto da Claudio Pavoni, Caterian Stagno [6105298]
14.00 CAFFÈ METROPOLE DRAMMATICO
Di Edward H. Griffith (1937). Con Tyrone Power, Loretta Young [7266277]
15.45 TAPPETO VOLANTE
Condotto da Luciano Rispoli e con la partecipazione di, Roberta Capua.
All'interno: **TELEGIORNALE** [7389258]
[illegible] ZAP ZAP TV
Con Monica Malavacca, Riccardo Santoliquido. All'interno i cartoni animati:
Il piccolo Detective
Ranma [77744]

19.00 [illegible]TE FORTISSIMA [6664]
[illegible] TMC SPORT [46180]
[illegible] METEO-TELEGIORNALE [815987]
[illegible] NON DIRMELO NON C[illegible] COMMEDIA
Di Maurice Phillips (1991). Con Richard Pryor, Gene Wilder. [516600]
[illegible] TELEGIORNALE - METEO [553155]
23.10 CRONO - TEMPO DI MOTORI [9302890]
[illegible] LA FINE... DELLA FINE COMMEDIA
Di Burt Reynolds (1978). Con Burt Reynolds, Sally Field
All'interno: **DOTTOR SPOT** [4627548]

1.45 TELEGIORNALE Edizione notturna del Tg diretto da Michele Lubrano
METEO [9979594]
2.15 TAPPETO VOLANTE
In replica il talk-show condotto da Luciano Rispoli e con la partecipazione di Roberta Capua [1741117]
4.15 CNN collegamento in diretta tv via satellite con la rete televisiva americana che trasmette notizie di attualità e di cronaca ventiquattro ore su ventiquattro [74431865]

Pensierino del giorno

L'ammirazione è il modo educato di riconoscere la somiglianza che un altro ha con noi stessi.

Ambroise Bierce

TELE+

7.55 I MISERABILI
DRAMMATICO (Fr. 1995). Di Claude Lelouch
con J.P. Belmondo, M. Boujenah
10.45 BLUE RODEO
DRAMMATICO (Usa 1997). Di Peter Werner
con Ann Margret, Kris Kristofferson
12.25 ZONA Magazine di calcio
14.30 ZAK Magazine sport trendy
15.05 FRASIER (TF)
[illegible] FOR HOPE - IL CORAGGIO DI VIVERE
DRAMMATICO (Usa 1996). Di Bob Saget
con D. Delany, P. Bergen
17.50 I MUPPET NELL'ISOLA DEL TESORO
AVVENTURA (Usa 1996). Di Brian Henson
con T. Curry, K. Bishop
19.30 COM'È Magazine teens
20.10 FRASIER (TF)
20.40 COM'È Magazine teens
21.00 LA LUPA
[illegible] (It. 1995). Di Gabriele Lavia
con Raoul Bova, Monica Guerritore
22.25 THE DIRECTORS
Jo[illegible] McTiernan
23.50 GUY DRAMMATICO (Usa-Germ. 1996)
Di Michael Lindsay Hogg
con V. D'Onofrio, H. Davis

[illegible] CERVELLINI FRITTI E IMPANATI
[illegible]CO (It. 1996). Di Maurizio Zaccaro
con Anna Galiena, Alessandro Haber
10.55 LITTLE GIANTS COMMEDIA
(Usa 1994). Di D. Dunham
con R. Moranis, M.E. Trainor
12.40 L'ESERCITO DELLE 12 SCIMMIE
FANTASTICO (Usa, 1995). Di T. Gilliam
con Bruce Willis, Brad Pitt
14.45 IL CLUB DELLE BABY SITTERS
COMMEDIA (Usa, 1995). Di Melanie Mayron
con S. Fisk, B. Blair
16.15 BIG CATS - SECRET OF THE CAT
17.15 UNA GORILLA PER AMICA
AVVENTURA (Usa, 1996). Di John Gray
con W. Horneff, H. Shaver
18.50 DI GIORNO E DI NOTTE
AVVENTURA (Usa, 1996). Di Gabriel Aghion
con Fanny Ardant, P. Timsit
20.30 [illegible] **ORYX**
21.20 I CANCELLI DEL CIELO
WESTERN (Usa 1981) Di Michael Cimino
con Kris Kristofferson, Isabelle Huppert
1.10 LE ONDE DEL DESTINO
DRAMMATICO (Dan. 1996). Di Lars Von Trier
[illegible] E. Watson, S. Skarsgard

MTV

6.00 KICKSTART I video più frizzanti per iniziare la giornata con il buon umore
9.00 SHOPPING CLUB
10.00 MTV GREATEST HITS
11.00 SO 90'S: SAMUELE BERSANI Replica
12.00 MTV MIX Video non stop
14.00 HIT LIST UK Classifica dei singoli più venduti in Inghilterra
15.00 NON STOP HITS
16.30 SELECT MTV
18.00 MTV HOT
19.00 TGA: NEWS & NEWS
19.30 MTV BALL
20.00 HIT LIST UK Classifica dei singoli più venduti in Inghilterra
[illegible] CARTONI ANIMATI ©Beavis & Butt-head - Daria
22.00 JENNY MCCARTY SHOW Sit com
22.30 MTV HOT Il vj Andrea Pezzi conduce il programma di curiosità e irriverenze quotidiane
23.30 MTV COLLEXION: RONI SIZE I migliori video di Roni Size
24.00 ALTERNATIVE NATION
2.00 NIGHT MIX Una miscela di video perfetti per dare il benvenuto alla notte

VIVA

6.00 RISVEGLI
7.00 CAFFÈ ARCOBALENO
con Alessandra Luna e Mario Scoles
7.45 CLIP TO CLIP
9.30 COLORADIO GIALLO
12.00 CAFFÈ ARCOBALENO
13.00 ARRIVANO I NOSTRI
12.00 CLIP TO CLIP
[illegible]
[illegible] CLIP TO CLIP
[illegible] FLASH Telegiornale
14.05 COLORADIO ROSSO
15.00 SHOWCASE DI ANI DI [illegible]
15.30 COLORADIO ROSSO
16.00 HELP Rubrica con Red Ronnie
18.00 COLORADIO ROSSO
18.30 CAFFÈ ARCOBALENO
19.00 [illegible] (TF)
19.30 FLASH Telegiornale
19.35 CALCIO A 5 NEWS
20.05 COLORADIO ROSSO
20.30 ROXY BAR
[illegible] TMC2 SPORT
[illegible] TMC2 SPORT Magazine
23.30 GILLETTE WORLD CUP
0.05 COLORADIO VIOLA

ALTERNATIVA
arredamenti d'interni
Alternativa s.a.s.
Acerbis - Baleri - Besana - Citterio - Cyrus Company
Emmebi - Felice Rossi - Ferlea - Ferretti - Fiam - Gallotti & Radice
Kartell - Lasa - Malofancon - Minotti - Mittel - Morose - Zibaba
13832 Ponzone Biellese (BI) - Via Provinciale, 195
Tel. 015 7389472 - Fax 015 7389545
www.interoom.it/alternativa

martedì
19 MAGGIO

tutti film

Playboys

di **Gillies MacKinnon** con Quinn, Albert Finney, Robin Wright. Commedia. GB, 1992, durata 109'
CRITICA: ●● PUBBLICO: ●●

RETE 4 ore

Un film scritto da Shane Connaughton – autore della sceneggiatura del pluripremiato "Il mio piede sinistro" di Jim Sheridan – a metà la farsa il melodramma. Peccato che il regista si decida per di queste due strade tenendosi in un pericoloso equilibrio, ma lasciando insoddisfatto lo spettatore più esigente e, soprattutto, quello che ama e segue da vicina il cinema britannico.

In compenso ci la bella fotografia di Jack Conroy che sfrutta i paesaggi naturali e un cast di prim'ordine. Dal veterano (e sempre ottimo) Albert Finney, ricordato protagonista della stagione del "cinema arrabbiato inglese"), al giovane Aidan Quinn (da "Cercasi Susan disperatamente" a "Michael Collins"), giovanissima Robin Wright (ormai stella in ascesa a Hollywood) al veterano Milo O'Shea, da Alan Devlin a Niamh Cusack.

Irlanda, 1957: la giovane Tara è considerata la pecora del paese perché ragazza madre che si rifiuta di rivelare l'identità padre del bambino. due corteggiatori: un giovane attore girovago e un simpatico poliziotto, simpatico ma un po' losco. La scelta non sarà facile.

La lupa

di **Gabriele Lavia** Monica Guerritore, Raoul Bova. Drammatico. Italia 1996, durata 108'
●● PUBBLICO: ●●

TELE + 1 ore 21.00

Remake del film omonimo di Alberto Lattuada, dalla novella di Verga, con qualche variazione a uso del regista, come il personaggio di Malerba interpretato da Michele Placido. Pomposo melodramma, un po' ridicolo nel voler riproporre la donna fatale come faceva una volta il cinema popolare. Ben lontano, quindi dei due originali (letterario e cinematografico). Tanto che gli stessi attori non riescono a tirar fuori il meglio di sé, tranne Raoul Bova che è più che degno nel ruolo di Nanni. Accanto a lui una Guerritore sopra le righe, più ossessa che ossessionata, e un Giancarlo Giannini (il prete) spaesato e distratto. La giovanissima Alessia Fugardi è la figlia Maricchia.

Più riuscita è l'ambientazione contadina, con scene nei campi fra lavoro, feste e rituali. Le musiche di Ennio Morricone si ispirano (giustamente) alla lirica. In un paesino siciliano, alla dell'Ottocento, già Pina, detta "la lupa" per la sua voracità sessuale, s'invaghisce del giovane Nanni Lasca che la ricambia, ma poi sposa la figlia. Ovviamente, la donna farà di tutto per riaverlo ed è persino disposta a condividerlo con Maricchia, ma lui non vuole sapere. Finale tragico come da copione.

Non dirmelo... non ci credo

di **Maurice Phillips** con **Gene Wilder, Richard Pryor, Mercedes** Commedia. Usa '91, dur.
CRITICA: ●● PUBBLICO:

LA7 ore

Sulla scia del grande successo di pubblico di "Non guardarmi: non ti sento", torna la scatenata coppia Wilder-Pryor in un'altra commedia demenziale, ma meno efficace. Nel cast Mercedes Ruehl ricordata interprete (con Amanda Plummer) di "La leggenda del re pescatore" di Terry Gilliam. A un imbroglione, appena uscito di galera ma in libertà vigilata, viene affidato in tutela mentalmente di mente con il vizio della menzogna. Ovviamente, insieme, non faranno altro che combinare guai e provocare equivoci a catena. finiranno per arricchirsi truffando dei truffatori.

Il lupo della Sila

di **Duilio Coletti** con **Vittorio Gassman, Silvana Mangano, Amedeo Nazzari.** Drammatico. BN, Italia, '49, dur. 95'
CRITICA: ●● PUBBLICO: ●●●

RAIUNO ore 1.20

Cupo melodramma, ambientato in Calabria, che cade un po' al folkloristico ma che si avvale di un cast tanto efficace quanto popolare. Tra gli altri il francese Jacques Sernas (attivissimo in Italia), Olga Solbelli e Dante Maggio. Un giovane calabrese si innamora della giovane che il padre ha trovato svenuta nella neve. Ma poi viene accusato di un delitto che non ha commesso ma non parla per non compromet terla. Finito in prigione, evade ma viene ucciso. La sorellina decenne Rosalia giura vendetta e, una volta adulta, fa innamorare di sé Rocco, fratello della ragazza che le aveva impedito di testimoniare...

La strana storia di Olga "O"

di **Antonio Bonifacio** con **Serena Grandi, Stephane Ferrara, Florinda Bolkan.** Drammatico. Italia, '95, dur. 90'
CRITICA: ● PUBBLICO: ●

RETE 4 ore 1.40

Dramma thriller normalissima amministrazione che però non ha trovato nelle sale. Olga, una donna in crisi col marito Paolo, accetta il consiglio dello psicologo, amico di famiglia, e torna nella città natale. Frequenta i vecchi amici e i colleghi del locale in cui lavorava in passato. Ma proprio nella sua città riesplodono i suoi incubi. Olga si sente perseguitata da certo Emil che le fa terribile telefonate e a un certo punto non capisce più se è solo un sogno o realtà. L'ispettore Michael le presta fiducia, si innamora poi spunta un cadavere...

Favola

di **Fabrizio De Angelis** con **Ambra Angiolini, Ryan Krause.** Commedia. Italia, '95, dur. 86'
CRITICA: ● PUBBLICO: ●●

ITALIA 1 ore 10.20

Debutto come attrice per la "televisiva" Ambra (Angiolini) ma in un film per la televisione che si ispira alle vecchie, care, favole letterarie e cinematografiche. Ma qui è tutto più scontato e prevedibile per finire nel sentimental-melenso delle telenovele, senza però tutte le perfidie e le invidie del caso. Inoltre Ambra non è Audrey Hepburn. Teresa, commessa-cenerentola, incontro casualmente Alfonso (il bellone tedesco Ryan Krause), principe di un piccolo regno della bassa Sassonia. Ovviamente è subito colpo di fulmine ma... qualche problema ci sarà prima del fatidico "e vissero felici e contenti".

Guy

di **Michael Lindsay-Hogg** con **Vincent D'Onofrio, Hope Davis, Kimber Riddle.** Drammatico. Usa '96, dur. 91'
CRITICA: ●●● PUBBLICO: ●●

TELE + 2 ore

Il gioco voyeuristico del cinema in versione indipendente-documentaristica, ovvero un finto documentario sulle sconfinate (e pericolose?) strade dell'immagine, sia su pellicola che in video. Sopravvalutato da alcuni, sottovalutato da altri, "Guy" si lascia vedere presentandosi come una sorta di "saggio" all'europea di un regista americano, già dipendente delle major e ora ritornato al piccolo film d'autore. Un'aspirante regista di cinema verità cerca un "protagonista" che si lasci riprendere ventiquattr'ore su ventiquattro. Lo troverà in Guy, trafficante di auto usate e seduttore sbarazzino.

Metropole

di **Edward H. Griffith** con **Loretta Young, Tyrone Power, Adolphe Menjou.** Commedia. '37, dur. 83'
CRITICA: ●● PUBBLICO: ●●

TMC ore 14.00

Discreta commedia, ambientata nella sofisticata e frequentata capitale francese due divi di Hollywood: Loretta Young, famosa negli anni Trenta-quaranta poi popolarissima in televisione con uno show tutto suo, e Tyrone Power, il bellissimo e amatissimo idolo delle platee femminili. A Parigi, la ricca ereditiera americana Laura Ridgeway si lascia sedurre dal presunto principe Tony. Ma in realtà l'affascinante giovane non è altro che un imbroglione con un debito di gioco con monsieur Victor, direttore del "Café Metropole". Però sentimento che nasce fra i due è vero amore...

I miserabili

di **Claude Lelouch**, con **Jean Paul Belmondo, Michele Boujenah.** Drammatico, Fra. 1995

ore 7.55

Ex pugile, soprannominato *Jean Valjean* per la forza dimostrata salvando uomo schiacciato da un pianoforte, durante la guerra, riesce a salvare una famiglia ebrea. Scopre così *I miserabili* di Hugo e analogie del romanzo con la vita.

Ladra di cuori

di **Sam Wood**, con **Ginger Rogers, Jean Pierre Aumont, Renée La Cava.** Commedia, Usa 1946

ore 8.30

Nino, un delinquente di pochi scrupoli, coinvolge nei suoi traffici un ragazzino orfano. L'ex amante del gangster si commuove e quando il ragazzo viene lo prende con sé. A causa delle malefatte del malavitoso donna però viene arrestata...

La zia d'America va a sciare

di **Roberto Bianchi Montero**, con **Tina Pica** e **Franca Rame.** Commedia, Ita. 1958

ore

Una anziana americana, in difficoltà economica, lascia l'America per l'Italia, in compagnia delle due graziose nipoti. Il suo obiettivo è quello di far loro sposare ricchi giovanotti. Sulle nevi del Terminillo nell'amoresa.

Michael Shayne e l'uomo che non...

di **Herbert Leeds.** Con **Lloyd Nolan, Mary Beth Hughes.** Giallo, Usa 1941

Un fantasma irrompe alla vita degli ospiti della villa di un miliardario. Ma fra gli ospiti c'è proprio Michael Shayne che scoprirà che dietro le apparizioni e gli attentati c'è una macchinazione fra la moglie del riccone e un diabolico indù.

Teresa la ladra

Carlo Di Palma. Con **Michele Placido, Monica Vitti, Stefania Satta Flores.** Drammatico, Ita. 1974

10.25

La storia tormentata di una ragazza, dagli anni Trenta ai Settanta. Costretta a fare la squattera, rimane incinta. Durante la Guerra, per sfamarsi, diventa ladra e truffatrice per finire in galera e in manicomio.

I muppet nell'isola del tesoro

di **Brian Henson**, con **Tim Curry, Kevin Bishop.** Avventura, Usa

17.50

Ispirato al romanzi Robert Louis Stevenson il giovane che, dopo aver ricevuto la mappa del tesoro da un vecchio marinaio, parte per ritrovarlo ma incontra i pirati che lo fanno prigioniero. Compagni di viaggio i ragazzi dei Muppet's.

Il clown

di **Hermann Joha.** Con **Sven Martinek,** Frank, Film-Tv poliziesco, Ger. 1997

ore 20.30

Quando l'agente Zander perde il suo collega Leo in scontro con la mafia russa, decide di farsi giustizia da solo. Di giorno poliziotto, di notte misterioso vendicatore mascherato: il clown, che dichiara guerra al crimine.

Guy- gli occhi addosso

di **Michael Lindsay Hogg.** Con **Vincent D'Onofrio, Hope Davis.** Drammatico, Usa/Ger. 1996

23.50

Un regista cinema-verità qualcuno disposto a farsi riprendere 24 24. Lo trova in un trafficante di auto usate e disinvolto seduttore, che si fa riprendere durante sue giornate fra individui di dubbia fama e donne di facili costumi.

I cancelli del cielo

di **Michael Cimino.** Con **Kris Kristofferson, Isabelle Huppert, Christopher Walken.** Western, Usa 1981

ore

Ricchi baroni del bestiame assoldano dei mercenari per sterminare i contadini immigrati che rubano i pascoli e sono accusati di essere dei ladri. I leader dei mercenari e dei contadini son però innamorati della stessa donna: la prostituta.

Le onde del destino

di **Lars Von Trier.** Con **Emily Watson, Stellan Skarsgard.** Drammatico, Dan. 1996

ore 01.10

Bess, virginale e pudica ragazza scozzese, viene istigata dal marito, paralizzato dopo un incidente, a degradarsi sino a diventare prostituta. La donna accetta convinta che sia l'unico modo per guarire il marito. L'epilogo sarà tragico.

Cittadino X

di **Chris Gerolmo.** Con **Donald Sutherland, Stephen** Thriller, Usa

Un patologo viene assunto da un colonnello dell'esercito dell'Unione Sovietica per aiutarlo a trovare il responsabile degli omicidi che sembrano opera di un serial killer. Le indagini però ostacolate dalla burocrazia del Partito.

Il vestito

di **Alex von Warmerdam.** Con **Henry Garcia, Ariane Schluter.** Drammatico, Ol.

ore 04.30

Il corpo in corpo, maturo o acerbo che sia, l'effetto di un vestito di cotone stampato è sempre lo stesso: eccita la libido maschile e porta sfortuna, fino a provocare la pazzia di un controllore maniaco suale.

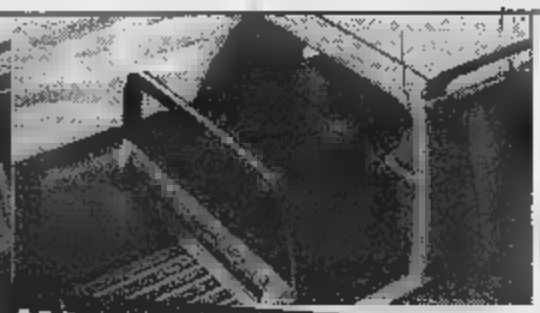

DIVERTIMENTO PER DUE

MA ANCHE PER QUATTRO

Fun è sinonimo di divertimento: nessuno la può eguagliare. Skoda ha realizzato qualcosa di veramente unico: Felicia Fun, una vettura brillante, sportiva, speciale per gente come voi che si vuol divertire e perché no, osare un po'? Felicia Fun è davvero particolare: offre tanto spazio e riserva continue sorprese. Pensate, basta sganciare due ferri e improvvisamente avrete due sedili extra per gli amici che volte portare con voi. Una robusta struttura protegge i sedili esterni in modo che i passeggeri si sentiranno ben protetti e al tempo stesso potranno godersi l'aria fresca. Felicia Fun, con il suo allegro color giallo, è sempre pronta a scattare grazie al brillante motore 1,6 a benzina a iniezione multipoint dalle prestazioni sportive, come la vostra vettura. Allora volete due o quattro posti? Non c'è bisogno di pensarci su, basta scegliere Felicia Fun e tutto il resto viene da solo.

Rivestimento in pelle non fornibile in Italia. Autoradio della linea accessori Skoda.

FELICIA Fun

CONCESSIONARIA

SKODA AUTO

Gruppo Volkswagen

LINTY AUTO

Daihatsu Move nel suo piccolo è davvero grande.

Lit. 16.049.000
esclusa APIET, con ecoincentivi in caso di rottamazione.

DAIHATSU

3 ANNI GARANZIA

Daihatsu Move. In tre metri ■ trenta spazio e simpatia ■ vendere.

[illegible] 11020 [illegible] (AO)

FELICIA				
VERSIONE	kW	CV	LIRE .000*	LIRE .000**
[illegible]	90	■	15.836	12.786
1.3 GLX	50	■	[illegible]	14.350
1.6 GLX	55	75	19.784	16.734
1.90 LX	47	64	19.432	16.402
1.90 GLX	47	64	20.732	17.682

*Prezzo chiavi in mano (A.P.I.E.T. esclusa)
**Con rottamazione. Legge 401 del 23/12/97

FINGERMA finanzia la tua Skoda

Gruppo Volkswagen

TEL. 0165-262286

Da Lit. [illegible] Versione DX, esclusa APIET, con ecoincentivi in caso di [illegible].

L'amerete dentro perché ha tutto. Motore 1300 cc, 16 valvole, doppio airbag, climatizzatore*, servosterzo, ABS*, vetri elettrici, tanto spazio e 4 ruote motrici. L'amerete fuori perché è sportiva, compatta. E così irresistibilmente esclusiva.

Es-Terios.

*Versione SX.

Terios. Irresistibile Daihatsu.

DAIHATSU

Juventus Real Madrid la notte dei Campioni

mercoledì
20 MAGGIO

Gran soirée di calcio per la finale di **Champions League** allo stadio Arena di Amsterdam. Di fronte, la [illegible] del terzo scudetto di Marcello Lippi e il **Real Madrid** dell'olandese Heynckes. Per i bianconeri è la terza finale consecutiva: due anni fa vinsero la Coppa contro l'Ajax, l'anno scorso la persero contro il Borussia Dortmund. I madrileni, invece, sono 32 anni (era il grande Real di Puskas e Di Stefano) che non si aggiudicano il trofeo. Tra i duelli più attesi, quello tra Del Piero e Panucci, compagni in azzurro e avversari in Champions League.

	RAI UNO	RAI DUE	RAI TRE	RETE 4	CANALE 5	ITALIA 1	TMC
18.00	18.00 [illegible] **Tg1** Telegiornale 18.10 ATTUALITÀ **Primadituttо** A cura di Nicoletta Manzione	18.10 **Meteo 2** 18.15 NEWS **Tg 2** Flash L.I.S. 18.20 SPORT **Sport.** Sportsera	18.00 DOCUMENTARIO **Geo Magazine** Con Licia Colò. Regia di Flavia Scollica 18.25 **Meteo 3**	17.45 VARIETÀ **OK, il prezzo è giusto!** Conduce Iva Zanicchi con la partecipazione di Carlo Pistarino.	17.40 ATTUALITÀ **Verissimo. Tutti i colori della cronaca** Con Cristina Parodi. A cura di Gregorio Paolini.	18.24 BAMBINI **Bim bum [illegible]** 18.25 NEWS **Studio sport.** Telegiornale	18.00 CARTONI **Zap Zap Tv** Con Marta Jacopini, Monica Malavacca e R. Santofiquido. All'interno nuovi episodi di Piccolo Detective e di Ranma.
18.30	18.45 VARIETÀ **Colorado: due contro tutti.** Gioco a premi condotto da Carlo Conti. Con la partecipazione di Nando Citarella e Gianni Lanni. Per partecipare in diretta chiamare il numero 0769/73921	1[illegible] ATTUALITÀ **In viaggio con sereno variabile.** Conduce Osvaldo Bevilacqua	18.30 SOAP OPERA **Un posto al sole.** Con Maurizio Ajello, [illegible] Di Benedetto, Marina Suma, Samuela Sardo.	18.55 NEWS **Tg 4** Telegiornale 19.30 BAMBINI **Game Boat.** Conduce Pietro Ubaldi, con Cristina d'Avena 19.35 CARTONI **Flinstones.**		18.24 BAMBINI **Bim bum [illegible]** 18.30 NEWS **[illegible] aperto** Telegiornale	
19.00		19.05 TELEFILM **Law & Order I due volti della giustizia** «Un'asta indegna». Debra, una ragazza [illegible] 22 anni, si presenta in ospedale con un'emorragia da parto. Ma del bambino non ci sono tracce. Briscoe e Logan iniziano le ricerche...	19.00 NEWS **Tg 3** Telegiornale			19.00 TELEFILM **Otto sotto un tetto.** «Denti da tirare»	19.00 VARIETÀ **Forte Fortissima.** Con Rita Forte, Claudio G. Fava [nella foto]
19.30	19.30 **Che tempo fa**		19.[illegible] NEWS **Tgr** Telegiornali regionali. Meteo regionale		VARIETÀ **Tira & molla** Conduce Paolo Bonolis Con Ela Weber. Regia Lorenzo Lorenzini	19.30 TELEFILM **La Tata** Con Fran Drescher. «Febbre d'amore»	[illegible] NEWS **Tmc Sport** 20.20 **Telegiornale** Meteo
20.00	20.00 [illegible] **Tg1** Telegiornale	20.00 VARIETÀ [illegible] **I Fatti Vostri. [illegible] alle otto».** Con Massimo Giletti. Regia Michele Guardì	20.00 VARIETÀ **Dalle 20 alle 20.** Con Mario Giordano. Regia Fabrizio Franceschelli.	20.05 CARTONI **Scodinzola la vita e abbaia l'avventura con Oliver** «La cartomante imbrogliona»	20.00 [illegible] **Tg 5** Sera	20.00 VARIETÀ **Sarabanda** Conduce Enrico Papi. Regia Giuliana Barancelli.	
20.30	20.35 SPORT **Rai Sport.** Notizie 20.40 **Fratelli [illegible]** Aspettando il mondiale di calcio	20.30 [illegible] **Tg 2** Telegiornale	20.15 SPORT **Ciclismo.** 81ª Giro d'Italia.	20.35 FILM **Un marito per Cinzia** Regia Melville Shavelson. Con Sophia Loren, Cary Grant. Commedia 104', Usa, 1958	20.20 SPORT **Juventus Real Madrid** Finale di Champions League. In diretta dallo stadio Arena di Amsterdam	20.45 FILM **Il tempo delle mele**	20.45 FILM **Il cigno**
21.00	20.50 FILM TV **Il coraggio di volare.**	20.50 TELEFILM **Il Commissario Rex.**	20.40 ATTUALITÀ **Mi manda Raitre.** Con Piero Marrazzo. Regia Andrea Dongo.				
21.30	Con Linda Grey Regia Kevin Meaney. Drammatico 1993	«Un delitto quasi perfetto» 1° episodio «Giulietta o Romeo?» 1° episodio				Regia Claude Pinoteau. Con Sophie Marceau, Claude Brasseur Commedia, 103', Francia, 1980.	Regia Charles Vidor. Con Grace Kelly, Alec Guiness. Commedia, 1956
22.00							
22.30	22.25 ATTUALITÀ **Donna al bivio dossier.** Storie straordinarie di donne comuni. Con Enza Zampò. Regia di Michele Conforti	22.45 ATTUALITÀ **Passioni.** Di Giusi Robilotta, Simona Ercolani. Regia Simona Ercolani / Tramina	22.30 NEWS **Tg 3.** Ventidue e trenta 22.[illegible] NEWS **Tgr** Telegiornali regionali.	22.40 NEWS **Le foto di Gioia** Regia Lamberto Bava. Con Serena Grandi, Daria Nicolodi. Thriller, 90', Italia, 1967			22.45 NEWS **Telegiornale** Meteo
23.00	23.10 NEWS **Tg 1.** Telegiornale 23.05 ATTUALITÀ **Porta a porta.** Con Bruno Vespa		22.55 ATTUALITÀ **Format pre[illegible] gli anni in ta[illegible]** Conduce Sveva Sagramola. Regia Grazia Michelacci.		23.30 VARIETÀ **Maurizio Costanzo Show.** Conduce Maurizio Costanzo, con Franco Bracardi.	22.55 NEWS **Navy seals Pagati per morire.** Con Charlie Sheen. Drammatico, 104'.	23.10 SPORT **Automobilismo** 23.40 SPORT **Calcio Argentina-Cile** Amichevole

mercoledì

20 MAGGIO

Ⓐ ATTUALITÀ Ⓒ CARTONI [redacted] DOCUMENTARI [redacted] MUSICALE Ⓢ SPORT Ⓥ VARIETÀ (TF) TELEFILM

[illegible]

CHAMPIONS LEAGUE

Mister Lippi e la Vecchia Signora alla corte del Real

Due scudetti, una Coppa Campioni, una Coppa Italia, una Coppa Intercontinentale, due Supercoppe italiane e due Supercoppe intercontinentali. Un medagliere incredibile per [redacted] Lippi [redacted] Viareggio, cinquant'anni appena compiuti, che da quattro [redacted] smette di far vincere la Juventus e sorridere l'Avvocato. Questa sera l'allenatore, che da bambino avrebbe voluto fare il marinaio, sfida il Real Madrid nella finale di Champions League, per riconquistare quella Coppa Campioni lasciata nelle mani del *panzer* del Borussia un anno fa. Coppa che sembrava maledetta per i bianconeri, dopo i fatti di Bruxelles, ma che Lippi è già riuscito a portare a Torino una volta.

[redacted] CANALE 5 DIRETTA [redacted]

7.05 [redacted] RASSEGNA STAMPA SPORTIVA Lettura e commento delle prime pagine dei quotidiani sportivi
10.30 [redacted] TINA conducono Stefania Casini e Pascal Vicedomini. Un programma [redacted] Stefania Casini, Giovanna Ciorciolini, Maurizio Fusco, Pascal Vicedomini. Produttore esecutivo Antonietta Durante. Regia di Maurizio Fusco
12.15 [redacted] RAI SPORT NOTIZIE
[redacted] STUDIO SPORT
12.55 [redacted] TMC SPORT
15.35 [redacted] RAI SPORT POMERIGGIO SPORTIVO Ciclismo: 81° Giro d'Italia: 4ª tappa Viareggio-Monte Argentario All'interno: Giro diretta Giro all'arrivo - Processo alla tappa
[redacted] RAI SPORT SPORTSERA
18.25 ITALIA 1 STUDIO SPORT
20.00 [redacted] TMC SPORT
20.15 [redacted] CICLISMO 81° Giro d'Italia-Tg Giro
20.35 RAIUNO RAI SPORT Notizie
20.40 RAIUNO FRATELLI D'ITALIA Aspettando il mondiale di calcio
23.00 TMC AUTOMOBILISMO FERRARI CHALLENGE
23.40 TMC CALCIO: ARGENTINA-CILE
23.00 TMC 2 TMC2 SPORT Tg sportivo
23.10 TMC 2 TMC2 SPORT Magazine
23.10 TMC 2 CRONO - TEMPO DI MOTORI
0.20 [redacted] RAI SPORT NOTIZIE
1.15 ITALIA 1 ITALIA 1 SPORT
1.15 RAIT RAI SPORT Pallavolo femminile [redacted] maschile
1.23 [redacted] MUNDIAL CLIP

RAI UNO

[redacted] [6643]
6.30 [redacted] Telegiornale - [redacted] FA [redacted]
6.45 [redacted] Ⓐ [redacted] Con Antonella Clerici, Maurizio Losa
7.00 TG1 MATTINA - [redacted] FA (anche alle 8.00 - 9.00) [7868759]
7.35 TG1 ECONOMIA [2357933]
[redacted] TG1 Flash L.I.S. (anche alle 12.30) [94594]
9.30 TG1 Flash [8473117]
9.35 DIECI MINUTI DI... PROGRAMMI [redacted] L'ACCESSO [3425914]
9.50 [redacted] RIVOLTA A FORT [redacted] WESTERN [9178440] Di Lesley Selander [1956]. Con John Dehner, Gregg Palmer.
11.30 TG1 [redacted] Napoli [redacted]
[redacted] [53469]
[redacted] PO FA [4668469]
12.35 IL TOCCO DI UN ANGELO (TF) [1632469]

13.30 TG1 Telegiornale [22933]
[redacted] TG1 Economia [1001827]
14.05 VERDEMATTINA "IN GIARDINO" Con Luca Sardella e Janira Majello [697001]
14.40 CARA GIOVANNA Ⓐ [2908894]
15.25 GIORNI D'EUROPA Ⓐ [9460933]
15.50 SOLLETICO Con Mauro Serio, Elisabetta Ferracini, regia di Marco Pizzul Ⓥ [6457204]
[redacted] 167/555374
CARTONI Alladin, Pel di carota
17.00 TG Ragazzi [62575]
17.10 ZORRO (TF) [641662]
17.50 OGGI [redacted] [3471136]
[redacted] TG1 Telegiornale [99594]
18.10 PRIMA DI TUTTO Ⓐ Con Barbara Modesti [245662]
18.45 COLORADO: due contro tutti Ⓥ Con Carlo Conti [7444594]

19.30 CHE TEMPO [redacted] [778]
20.00 TG1-Telegiornale [54681]
20.35 [redacted] NOTIZIE Ⓢ [8592056]
[redacted] RAIUNO E RAISPORT presentano FRATELLI D'ITALIA Aspettando il mondiale di calcio Ⓐ [9581662]
[redacted] IL CORAGGIO DI VOLARE DRAMMATICO Di Kevin [redacted]. Con Linda Grey [951335]
22.25 [redacted] [267759]
23.00 TG1 Telegiornale [14865]
[redacted] PORTA A PORTA Ⓐ Con Bruno Vespa [3768136]

0.15 TG1 Notte [33421]
0.40 AGENDA. ZODIACO [14295686] [redacted] FA
[redacted] Tempo [redacted] [4150614]
1.10 [redacted] Filosofia Ⓐ [31420470]
1.15 SOTTOVOCE Ⓐ [7484150]
1.35 ATTENTI A QUEI TRE [2551421]
2.05 DALLE PAROLE AI [redacted] [2074266]
2.20 [redacted] IL RAGAZZO DI EBALUS [22369773]
3.55 GLI SCRITTORI RACCONTANO... SPECIALE [76298711]

RAI DUE

7.00 GO CART MATTINA Ⓒ [2858049]
[redacted] LASSIE «Le dune» (TF) [5795643]
9.35 NEON CINEMA [redacted] Rubrica a cura della Redazione cultura [2118662]
[redacted] QUANDO SI AMA Soap Opera con Lisa Peluso [4122310]
10.00 SANTA BARBARA Soap Opera con Jack Wagner [2857594]
10.45 RACCONTI DI VITA Ⓐ Di Giovanni Anversa, Vanna Carafoli con la collaborazione di Piergiorgi Paterlini. A cura di Federica Rossi. Regia di Franco Silvestri. Una produzione di "Ho bisogno di te" [3013372]
11.00 MEDICINA 33 [redacted] di medicina a cura di Luciano Onder [92372]
11.15 TG2 Mattina - METEO [3209469]
11.30 ANTEPRIMA I FATTI VOSTRI Ⓥ [redacted]
12.00 I FATTI VOSTRI Ⓥ [44575] Condotto da Massimo Giletti e con la partecipazione di Stefania [redacted]

13.00 [redacted] Giorno Ⓐ [9933]
13.30 TG2 Costume e società Ⓐ [26759] A cura di [redacted] De Scalzi Ⓐ
13.45 TG2 Salute Ⓐ [7767759] A cura di Luciano Onder
14.00 CI VEDIAMO IN TV Ⓥ [3542594] Di Paolo Limiti e [redacted]. Condotto [redacted] Paolo Limiti. Regia di [redacted] Fanolli
16.15 TG2 Flash Ⓐ [715285]
16.30 LA CRONACA IN DIRETTA Ⓐ [5059952] Condotto da Michele Cucuzza. Regia di Simonetta Morresi
17.15 TG2 Flash - METEO Ⓐ [redacted]
[redacted].15 TG2 Flash L.I.S. Ⓐ [4066223]
18.20 [redacted] SPORT SERA Ⓢ [1437469]
[redacted] IN VIAGGIO CON SERENO VARIABILE [redacted] [2614486] A cura [redacted] Bevilacqua

[redacted] LAW & ORDER - I DUE VOLTI DELLA GIUSTIZIA (TF) «Il sogno americano» [976914]
20.00 SPECIALE I FATTI VOSTRI "IL LOTTO ALLE OTTO" Ⓥ [933] Con Massimo Giletti
20.30 TG2 20.30 Ⓐ [70372]
20.50 IL COMMISSARIO REX (TF) "Un delitto quasi perfetto" - "Giulietta o Romeo?" [496049]
[redacted] PASSIONI Ⓐ [6053681]
[redacted] DEL [redacted] [9106310]
23.30 [redacted] [5952]

24.00 NEON LIBRI Ⓐ [72570]
[redacted] OGGI AL PARLAMENTO Ⓐ [2972599]
0.15 [redacted] [9407112]
[redacted] RAI SPORT NOTIZIE [2993082]
0.30 APPUNTAMENTO AL [redacted] [2914957]
0.35 [redacted] CODICE GENETICO FANTASCIENZA Di Yvonne Mac Kay [1993]. Con Greg Wise, Sophie Lee, Alfred Coppola [1967060]
2.05 MI RITORNI [redacted] MENTE REPLAY [9165518]
2.30 DIPLOMI UNIVERSITARI A DISTANZA [20615137]

RAI TRE

[redacted] TG3 Telegiornale Ⓐ
[redacted] MORNING NEWS Rubriche 6.00 - 6.30 - 7.00 - 7.30
TG3 6.15 - 6.45 - 7.15 - 7.45 [5371372]
TG3 MORNING NEWS Speciale Ⓐ 8.00 [1575]
[redacted] MICHAEL SHAYNE E LE FALSE [redacted]ETE Di Herbert Leeds [1942]. Con Lloyd Nolan, Marjorie Weave. [89662]
9.30 RAI EDUCATIONAL Infinito Futuro Ⓐ Per la regione Sicilia: TRIBUNA ELETTORALE [3778]
[redacted] RAI EDUCATIONAL Etica e scienza Ⓐ [4407]
[redacted] GIROMATTINA Ⓢ [979827]
[redacted] TG3 Telegiornale [62117]
12.15 RAI SPORT NOTIZIE Ⓢ [4884353] Per la regione Sicilia: TRIBUNA ELETTORALE
12.20 TELESOGNI Ⓐ [658961]

13.00 RAI EDUCATIONAL Il grillo «Giovanni Berlinguer: l'eutanasia» Ⓐ [3759]
13.30 RAI EDUCATIONAL Media/Mente. Alle 13.25 per la regione Sicilia: TRIBUNA ELETTORALE [6846]
14.00 TG3 Telegiornale regionale - METEO regionale [97223]
14.20 TG3 Pomeriggio - METEO [3731339]
14.40 ARTICOLO 1 [redacted] [4758989]
14.55 [redacted] Leonardo Ⓐ [6130056] [redacted] cura della testata giornalistica regionale.
15.05 [redacted] ANIMATI D'EPOCA [2651594]
15.35 CICLISMO 81° GIRO D'ITALIA Ⓢ [redacted]
16.15 GIRO ALL'ARRIVO Ⓢ [701488]
17.15 PROCESSO ALLA TAPPA Ⓢ [redacted]
[redacted] GEO MAGAZINE Ⓓ di Silvia Scollica [1353]
[redacted] UN POSTO AL SOLE Soap Opera [8662]

19.00 TG3 Telegiornale [10223]
19.35 TG3 Telegiornale regionale Meteo regionale [359198]
20.00 DALLE 20 ALLE 20 [54310]
20.15 CICLISMO 81° GIRO D'ITALIA Ⓢ [907759]
[redacted] MI MANDA RAI TRE Ⓐ [109440]
22.30 TG3 Ventidue e trenta [68662]
22.45 TG3 Telegiornali regionali [1128339]
[redacted] FORMAT presenta GLI [redacted] IN TASCA Ⓐ *Il mondo dei giovani trattato da Sveva Sagramola.* [4710469]

24.00 CICLISMO 81° GIRO D'ITALIA Ⓢ Giro Notte [3763]
[redacted] TG3 La notte - In edicola - Notte cultura - Meteo [2145131]
1.10 FUORI ORARIO. COSE (MAI) VISTE «Vent'anni prima» [27057606]
1.15 RAI SPORT Ⓢ [3323150]
[redacted] DALLE PAROLE AI FATTI Ⓐ [8428044]
[redacted] HELZACOMIC [8427228]
[redacted] SCARLATTO E NERO [5623595]
[redacted] LA SBERLA [46508792]

Pensierino del giorno

Il pessimista si lamenta del vento; l'ottimista aspetta che cambi; il realista orienta le vele.

William Arthur Ward

IL SUPERMERCATO

TV DEI RAGAZZI

[redacted]

[redacted] gialle da morir [redacted]

Cresciuti a hamburger e televisione, Bart e Lisa [redacted] gli eroi dei Simpson, il grande successo a cartoni animati che arriva dagli Usa. Nella puntata di [redacted] Ned Flanders, l'odiato vicino, decide di aprire un negozio di articoli [redacted] persone mancine. Rosi dall'invidia i Simpson gli augurano ogni male. Quando però lo sfortunato imprenditore rischia [redacted] il fallimento Homer, Marge e i figli Bart, Lisa e Maggie, in preda ai sensi di colpa, fanno [redacted] tutto per aiutarlo.

20.30 ITALIA [redacted] [19444707]

[redacted] IL MIO AMICO RICKY (TF)
[redacted] GO CART MATTINA Ⓒ
9.15 [redacted] LASSIE (TF)
13.25 [redacted] CIAO CIAO PARADE Ⓒ
[redacted] LUPIN Ⓒ
[redacted] I SIMPSON Ⓒ
[redacted] SOLLETICO Ⓥ
15.05 [redacted] CARTONI ANIMATI D'EPOCA [redacted]
1[redacted] TG RAGAZZI Ⓐ
16.00 [redacted] BIM BUM BAM Ⓒ
19.30 [redacted] GAME BOAT Ⓒ

RADIOUNO

6.21 ITALIA, ISTRUZIONI PER L'USO
1[redacted] ITALIA NO, ITALIA SÌ
1[redacted] RADIOUNO MUSICA
[redacted]
[redacted] ASPETTA[redacted]O I MONDIALI
14.13 LAVORI IN CORSO
[redacted] All'interno del programma: Ciclismo Giro d'Italia
[redacted] L'ITALIA IN DIRETTA
[redacted] GLI [redacted]
[redacted] ASCOLTA SI FA[redacted]
[redacted] ZAPPING
[redacted] CALCIO: COPPA DEI CAMPIONI
[redacted] CINEMA ALLA RADIO: IL COMMISSARIO REX In contemporanea con Radiodue. Sonoro e parlato arricchiti dalla descrizione dei personaggi, delle scene, delle ambientazioni e delle situazioni
[redacted] ESTRAZIONI DEL LOTTO
[redacted] PANORAMA PARLAMENTARE
23.15 RONTO AUSTRALIA, QUI ITALIA
[redacted] SOGNANDO IL GIORNO Speranze e desideri racconti da Vittorio Schiraldi a metà della [redacted]
[redacted] LA NOTTE DEI MISTERI
1.30 RADIO TIR

RADIODUE

[redacted] IL BUONGIORNO DI RADIODUE Appuntamenti del mattino presentati da Federica Gentile. A cura di Leda Zaccagnini
6.16 RIFLESSIONE DEL MATTINO
7.10 IL RISVEGLIO
[redacted] MACHEORAÈ?
8.50 "DOMINO"
[redacted] IL RUGGITO DEL CONIGLIO
[redacted] CHIAMATE ROMA 3131
11.54 MEZZOGIORNO CON...
12.54 MIRABELLA-GARRANI 2000 SCIÒ Di Michele Mirabella e Toni Garrani. Regia di Francesco Anzalone
[redacted] HIT-PARADE
[redacted] PUNTO D'INCONTRO
[redacted] PUNTO DUE
18.02 CATERPILLAR
20.00 E VISSERO FELICI E CONTENTI... Fiabe e favole per la buona notte raccontate da [redacted] Ruta
20.15 MASTERS
[redacted] SUONI ED ULTRASUONI Con Fabio De Luca, Riccardo Pandolfi, Paolo Gironi, Marco Boccitto e Marco De Dominicis. Regia di [redacted]
1[redacted] STEREONOTTE

[illegible]

6.00 MATTINOTRE
[redacted] PRIMA PAGINA
[redacted] MATTINOTRE
10.15 TERZA PAGINA
[redacted] MATTINOTRE
11.00 NOVITÀ LIBRARIE PRESENTATE AL 10° SALONE DEL LIBRO DI [redacted]
12.00 MATTINOTRE
[redacted] LA BARCACCIA
[redacted] INDOVINA CHI VIENE A PRANZO?
[redacted] LAMPI DI PRIMAVERA
19.01 HOLLYWOOD PARTY
19.45 LE SPERANZE D'ITALIA
20.00 POESIA SU POESIA
20.12 RADIOTRE SUITE

RAI STEREONOTTE

[redacted] CONCERTO SINFONICO Orchestra Filarmonica di Berlino. Dirige S. Rattle. Musiche di Mahler
[redacted] VENTITRÉ E QUINDICI Un programma [redacted] economia a cura di Chiara Galli. Questa settimana l'economista è Paolo Baratta
[redacted] MUSICA CLASSICA

BYBOX®

Sistema brevettato per la realizzazione di ambienti chiusi all'interno di grandi [illegible] coperte

Completa modularità
Facilità di trasporto e installazione in qualsiasi ambiente
Possibilità di modificare forma e dimensioni

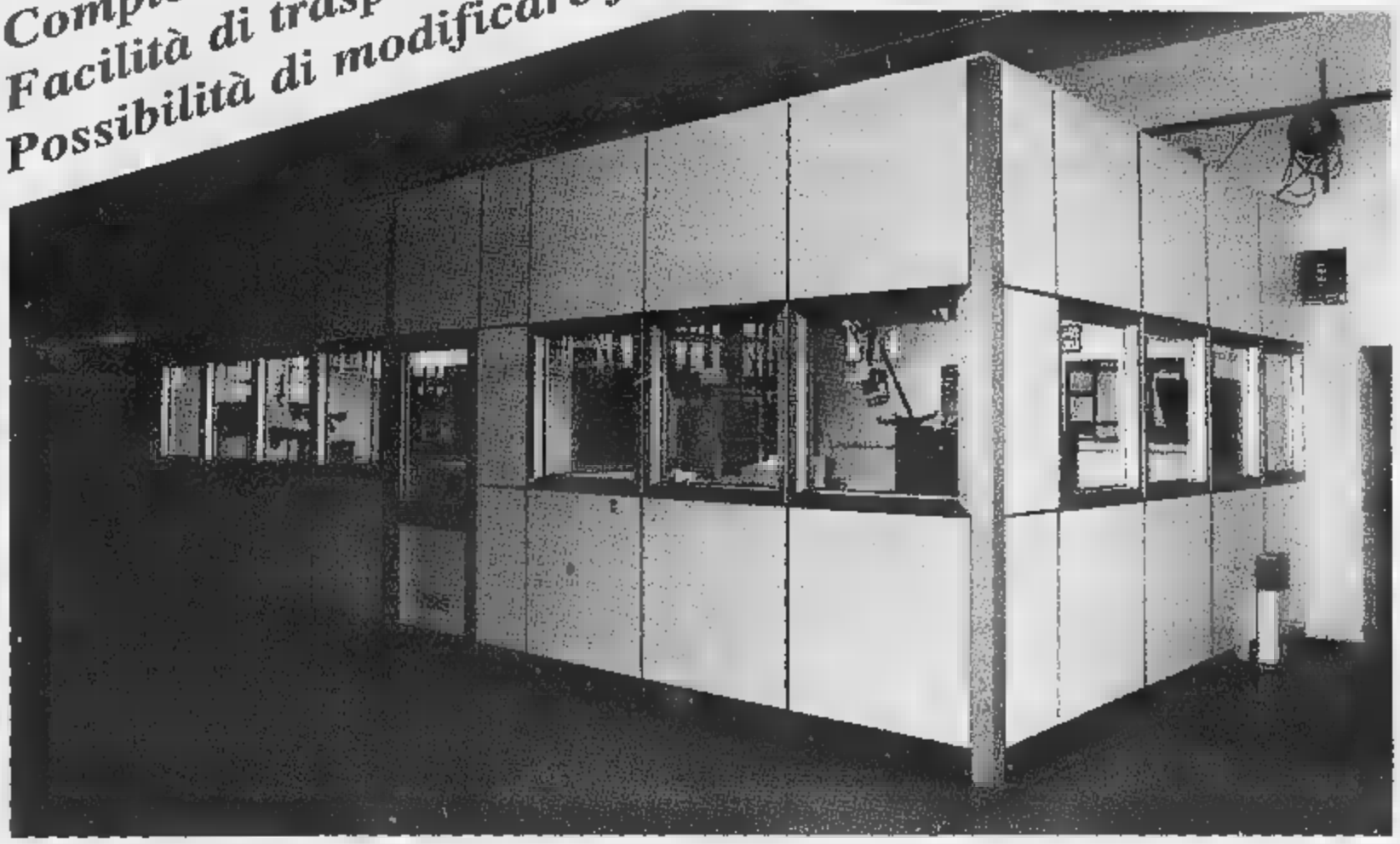

- **Box uffici**
- **Laboratori**
- **Sale metrologiche**
- **Camere bianche**
- **Cabine di controllo e quadri**
- **Zone relax, mense, spogliatoi e servizi vari.**

CEIL [illegible] C. Colombo n° [illegible] - 14[illegible] ASTI - Tel. 0141/476910 - Fax 0141/440532

mercoledì
20 MAGGIO

RETE 4

6.00 PICCOLO AMORE Telenovela con Graciela Mauri, Ricardo Blume, Irma Lozano [9473310]
6.50 [illegible]A DE CAFÉ Telenovela [illegible] Margarita Rosa De Francisco [9576372]
8.30 TG4 Ⓐ Telegiornale
RASSEGNA STAMPA Lettura delle prime pagine dei quotidiani in anteprima [8480407]
8.50 [illegible] D'AMORE Telenovela con Juan Carlos Simancas [1595440]
9.35 PESTE E CORNA - A TU [illegible] Ⓐ Con Roberto Gervaso [4061391]
9.45 SEI FORTE PAPÀ Telenovela con Arturo Puig e Maria Leal [1693643]
[illegible] FEBBRE D'AMORE Telenovela [6176952]
11.30 TG4 Ⓐ Telegiornale diretto da Emilio Fede [3292865]
11.40 FORUM Ⓐ Con il giudice Santi Licheri, Paola Perego. Regia di [illegible] Nobiloni Laloni
Processo e sentenza. [8941894]

13.00 LA RUOTA DELLA FO[illegible]
Con Mike Bongiorno, con la partecipazione di Miriana Trevisan. Regia di Mario Bianchi - 1ª parte
13.30 TG4 Ⓐ [4488]
14.00 LA RUOTA DELLA [illegible]
Con Mike Bongiorno, con la partecipazione di Miriana Trevisan. Regia di Mario Bianchi - 2ª parte [5117]
14.30 SENTERI Telenovela con Robert Newman, Cinthya Watros, Kim Zimmer [50136]
15.30 [illegible] UNA NAVE TUTTA MATTA COMMEDIA Di Joshua Logan (1964). Con Jack Lemmon, Walter Matthau. [9156431]
17.45 [illegible] PREZZO È GIUSTO
Condotto da Iva Zanicchi e con la partecipazione di Carlo Pistarino [6240198]
[illegible] TG4 Ⓐ [4755933]

19.30 GAME BOAT Programma per ragazzi condotto da Pietro Ubaldi e Cristina D'Avena. All'interno verranno trasmessi cartoni animati e giochi:
Flinstones
Scodinzola la vita e abbaia l'avventura con Oliver [6010846]
20.35 [illegible] UN MARITO PER CINZIA COMMEDIA [illegible] Melville Shavelson (1958). Con Sophia Loren, Cary Grant [6786914]
[illegible] [illegible] LE FOTO [illegible]
Di Lamberto Bava (Italia 1987). Con Serena Grandi, Daria Nicolodi [9706204]

0.40 TG4 Ⓐ Telegiornale - **RASSEGNA STAMPA** [7497624]
1.00 [illegible] [illegible]LE HISTOIRE DRAMMATICO Di [illegible] Lelouch (1992). Con Gerard Lanvin, Beatrice Dalle [6964518]
3.00 PESTE E CORNA - [illegible] [5143570]
3.10 TG4 - RASSEGNA STAMPA Ⓐ Lettura delle prime pagine dei quotidiani in anteprima [3198402]
3.30 RUBI Telenovela [4300518]
4.40 TOPAZIO Telenovela [97868632]

[illegible] 5

6.00 [illegible] Ⓐ Prima pagina [3909407]
8.00 TG5 Ⓐ Mattina. Telegiornale diretto da Emilio Fede [4748730]
8.45 VIVERE BENE BENESSERE Ⓐ Con [illegible]a Teresa Ruta
L'ecologia domestica, la cucina, la salute: rubriche e consigli di Maria Teresa Ruta e Alessandro Di Pietro. [5106223]
10.15 MAURIZIO COSTANZO SHOW Ⓐ Talk-Show condotto da Maurizio Costanzo con la partecipazione di Franco Bracardi al pianoforte. Regia di di P. Pietrangeli. Dal teatro Parioli di Roma (Replica della trasmissione di ieri) [6851440]
12.00 CASA VIANELLO Sit-Com "Ecologia domestica - Sette per uno" con Raimondo Vianello, Sandra Mondaini [28049]

13.00 TG5 Ⓐ Giorno [3407]
13.30 SGARBI QUOTIDIANI Ⓐ
Con Vittorio Sgarbi. Regia di Filippo Martinez [93933]
13.45 BEAUTIFUL Telenovela con Ronn Moss, K. Kelly Lang [758420]
14.15 UOMINI E DONNE Ⓐ
Con Maria De Filippi [7128310]
15.40 VIVERE BENE SALUTE Ⓐ
Con Maria Teresa [illegible] [346865]
16.15 STEFANIE «Weekend a Parigi» [illegible] [356466]
17[illegible] VERISSIMO SUL POSTO Ⓐ
[illegible] cura di Gregorio Paolini. Condotto da Cristina Parodi [23730]
17.45 VERISSIMO TUTTI I COLORI [illegible] CRONACA [8295136]
18.35 TIRA E MOLLA [illegible]
Con Paolo Bonolis [7247488]

20.00 TG5 Ⓐ Sera. Telegiornale diretto da Enrico Mentana [38329]
20.20 CALCIO JUVENTUS-REAL MADRID Ⓢ
Finale di Champions league
In diretta dallo stadio Arena di Amsterdam con la telecronaca di Sandro Piccinini e Bruno Longhi. A seguire, interviste dagli spogliatoi e a bordo campo. [81662575]
23.30 MAURIZIO COSTANZO SHOW Talk-Show condotto da Maurizio Costanzo [illegible] partecipazione di Franco Bracardi al pianoforte. Regia [illegible] di P. Pietrangeli. Dal teatro Parioli di Roma [25730]

1.00 TG5 Notiziario diretto da Enrico Mentana [3868082]
1.30 LABORATORIO 5 [3838841]
[illegible] TG5 Notiziario [3839570]
2.30 HILL STREET GIORNO E NOTTE [illegible]
«Una [illegible]ita più 21 giorni» [1079266]
[illegible] [illegible] «Mamma orsa» [1073082]
4.30 TG5 Notiziario [8370808]
5.00 [illegible] [illegible] [8371537]
5.30 TG5 [52937727]

ITALIA 1

6.10 IL MIO AMICO RICKY [illegible]
«Bilancio famigliare» [7357778]
[illegible] CARTONI ANIMATI
Snorky
Extreme Dinosaurs
Mummies alive
L'ispettore Gadget [3472822]
[illegible]O SU[illegible] [illegible]
«La spedizione maledetta» [1060407]
10.20 [illegible] AMICHE DELLA SPOSA DRAMMATICO Di Lila Garret (1989). Con Shelley Hack, Jack Coleman. [4185575]
12.20 STUDIO SPORT [8361914]
12.25 STUDIO APERTO Ⓐ [3050865]
12.50 FATTI E MISFATTI A cura di Paolo Liguori [2958049]
12.55 WILLY IL PRINCIPE DI BEL AIR [illegible]
«Il sensitivo»
Con Will Smith [698339]

13.25 CIAO CIAO PARADE [2938285]
13.30 LUPIN, L'[illegible] [4136]
14.00 I SIMPSON [68223]
14.20 COLPO DI FULMINE Ⓥ Con [illegible] Hunziker, Walter Nudo [381778]
15.00 FUEGO! - LO SPETTACOLO SI ACCENDE Ⓥ Con Alessia Marcuzzi [1285]
15.30 A SCUOLA CON FILOSOFIA [illegible] «Tutti [illegible] scena» [4372]
16.00 BIM BUM BAM Varietà per ragazzi. All'interno verranno trasmessi [illegible]rtoni animati: Un fiocco per sognare un fiocco per cambiare Sailor Moon e il mistero dei sogni
Piccoli problemi di cuore [21515]
17.30 SINBAD «I predoni mascherati» [4984643]
1[illegible] STUDIO SPORT [8050001]
18.30 STUDIO APERTO [illegible] [6952]

19.00 OTTO SOTTO UN TETTO [illegible]
«Denti da tirare» [1865]
19.30 LA TATA [illegible] «Febbre d'amore» [9376]
20.00 SARABANDA Con Enrico Papi [70317]
2[illegible] [illegible] IL TEMPO DELLE MELE COMMEDIA Di Neri Parenti (1980). Con Sophie Marceau, Claude Brasseur.
Il film che ha lanciato Sophie Marceau. [655339]
22.55 [illegible] NAVY SEALS - PAGATI PER MORIRE DRAMMATICO Di Lewis Teague (1990). Con Charlie Sheen, Joanne Whalley-Kilmer [6713759]

1.05 STUDIO APERTO - LA [illegible] [61416402]
1.10 FATTI E MISFATTI [61413315]
1.15 STUDIO SPORT [2154266]
1.23 MUNDIAL CLIP [illegible]
1.25 ITALIA 1[illegible] [2143150]
1.35 FUEGO! [9928660]
2.05 [illegible] VILLA DA VENDERE [8799889]
DRAMMATICO Di Ferruccio Cerio (1941). Con Amedeo Nazzari, Vera Carmi.
4.00 ACAPULCO HEAT [illegible] [1058315]

TMC

6.58 APERT[illegible] DEI [illegible] Inno di Mameli [3690860011]
7.00 TELEGIORNALE Ⓐ [85556]
[illegible] [illegible]A STAMPA SPORTIVA Ⓢ [5887223]
7.20 ZAP ZAP TV Ⓒ Varietà per [illegible] con Monica Malavacca, Riccardo Santoliquido. All'interno verranno trasmessi i cartoni animati:
Il piccolo detective - Ranma [4205198]
8.20 METEO - TELEGIORNALE Ⓐ [2606759]
8.30 CASA AMORE E FANTASIA Ⓐ Il quotidiano tutto casa e famiglia condotto da Ilaria Moscato con rubriche di arredamento e fitness. All'interno:
I GIORNALI OGGI
11.00 QUESTIONE DI STILE Ⓐ I consigli di Diego Dalla Palma [5643]
11.30 I RAGAZZI DELLA PRATERIA [illegible] [9061846]

12.40 METEO - TELEGIORNALE Ⓐ [830933]
12.55 TMC SPORT Ⓢ Tg Sportivo [808594]
13.05 SOLDI SOLDI Ⓐ Quotidiano televisivo di economia. Condotto da Claudio Pavoni, Caterina Stagno [530466]
14.00 [illegible] IL PRINCIPE DEL CIRCO COMMEDIA Di Michael Kidd (1958). Con Danny Kaye [illegible] Annamaria Pietrangeli. [809594]
16.00 TAPPETO VOLANTE Condotto [illegible] Lucia[illegible] Rispoli [illegible] la partecipazione di Rober[illegible] Capua [7417391]
17.55 TE[illegible] [8066662]
18.00 ZAP ZAP TV Ⓒ Varietà per ragazzi con Monica Malavacca, Riccardo Santoliquido
Intrattenimento, giochi e cartoni animati per il pubblico dei più piccoli. All'interno i nuovi episodi delle serie Il piccolo detective e Ranma. [86049]

[illegible] [illegible] FORTISSIMA Un programma di cinema e musica condotto da Rita Fort[illegible] Claudio G. Fava [2198]
20.00 TMC SPORT Ⓢ [illegible]
20.20 METEO - TELEGIORNALE Ⓐ [280594]
[illegible]5 [illegible] IL CIGNO COMMEDIA Di Charles Vidor (1956). Con Grace Kelly e Alec Guinness [657907]
22.45 TELEGIORNALE - METEO Ⓐ [584812]
23.10 AUTOMOBILISMO Ⓢ
FERRARI CHALLENGE [9975865]
23.40 CALCIO ARGENTINA-CILE Ⓢ
Amichevole in vista dei Mondiali. [4522049]

1.40 DOTTOR SPOT A cura di Lillo Petri.
Il mondo della pubblicità televisiva attraverso gli occhi del consumatore e dell'esperto di marketing. [61423792]
1.[illegible] TELEGIORNALE - METEO Ⓐ [11025228]
2.20 TAPPETO VOLANTE Ⓥ Talkshow con Luciano Rispoli [1708402]
4.20 CNN Collegamento in diretta con la rete televisiva americana che trasmette notizie 24 ore su 24 [74497421]

Pensiero [illegible] del giorno

Non discutere mai col tuo principale. Correresti il rischio di aver ragione

Marco A. Almazan

di per di [illegible]

TELE+ BIANCO

[illegible] FILM THE CURSE OF INFERNO COMMEDIA (Usa 1993). Di Jophn Warren, con J. Turner
10.15 FILM TUTTI [illegible] PERTERRA COMMEDIA (Usa, 1995)
[illegible] Davide Ferrario, con Valerio Mastrandea
11.45 FILM OMERO, NEL PROFONDO DEL PAESE STRANIERO COMMEDIA. Di F. Carpi
13.30 BLU
[illegible] ZAK Magazine di Sport Ⓢ
15.05 PROMIER
[illegible] FILM NO WAY BACK THRILLER (Usa, 1996). Di R. Crowe
17.50 FILM IL CARICATORE [illegible] (Usa, 1996). Di E. Cappuccio, M. Gaudioso, F. Nunziata
19.30 COM'È Magazine Ⓐ
20.10 FRASIER Ⓐ
20.40 COM'È Magazine
21.00 [illegible] HOPE DRAMMATICO (Usa 1997)
Di Goldie Hawn, con C. Lahti, J. Malone
22.35 FILM SPIA E LASCIA [illegible] COMICO (Usa 1996)
Di Rick Friedberg, con L. Nielsen

TELE+ NERO

11.30 FILM TURNÈ COMMEDIA (Italia, 1989). Di Gabriele Salvatores, con F. Bentivoglio, D. Abatantuono
13.00 FILM MA SAISON PREFEREE COMMEDIA (Francia, 1993) Di André Techiné, con C. Deneuve, D. Auteuil
15.05 FILM PALOOKAVILLE COMMEDIA (Usa, [illegible] Alan Tylor, con W. Forsythe, A. Trese
16.35 REPORTAGE STRAPLE- [illegible]
17.30 FILM KILLER PER CASO COMICO (Usa, 1997). Di Ezio Greggio, con [illegible] Greggio, J. Lundy
[illegible] FILM EROI DI TUTTI I GIORNI [illegible] (Usa, 1995). Di Diane Keaton, con J. Turturro, A. McDowell
[illegible] FILM ARRIVANO I MUNSTERS FANTASTICO (Usa 1995)
Di Robert Ginty, con E. Hermann, R. Morse
21.55 WORL[illegible] SAFARI 2
0.55 [illegible] SCOMMESSA CON LA MORTE THRILLER (Usa 1995)
Di Tim Mathenson, con C. Bernsen, T. McGinley
2.25 FILM KILLER - DIARIO DI UN ASSASSINO THRILLER (Usa 1995)
Di Tim Metcalfe, con J. Woods

RETE A - MTV

[illegible] KICKSTART Ⓜ I video più frizzanti per iniziare la giornata con il buon umore
[illegible] SHOPPING CLUB
10.00 MTV GREATEST HITS Ⓜ
11.00 SO 90'S: SAMUELE BERSANI Ⓜ Replica
12.00 MTV MIX Ⓜ Video non stop
1[illegible] MTV TOP 20 VIDEOS Ⓜ I 10 migliori statunitensi
1[illegible] NON STOP HITS Ⓜ
1[illegible] SELECT MTV Ⓜ
1[illegible] MTV HOT Ⓜ
1[illegible] TGA: NEWS & NEWS Ⓐ
19.30 MTV SPORT Ⓢ
20.00 MTV TOP 20 VIDEOS Ⓜ I 10 migliori [illegible] nitensi
21.00 STYLISSIMO Ⓜ Settimanale di moda e trend completamente in italiano
21.30 MTV LIVE: CAMERON Ⓜ Il meglio dei con[illegible] dal vivo
22.00 STARTRAX Ⓜ
22.30 MTV HOT
[illegible] MTV COLLEXION: JAMES Ⓜ I migliori video
[illegible] SUPER ROCK Ⓜ
[illegible] NIGHT MIX Ⓜ Una miscela di [illegible] perfetti per dare il benvenuto alla notte

TMC 2

[illegible] RISVEGLI Ⓥ
7.00 CAFFÈ ARCOBALENO Ⓥ
con Alessandra Luna e Mario Scoles
7.[illegible] CLIP TO CLIP Ⓜ
9.30 COLORADIO GIALLO Ⓜ
12.00 CAFFÈ ARCOBALENO Ⓥ
con Alessandra Luna e Mario Scoles
[illegible] [illegible] ARRIVANO I NOSTRI Ⓥ
12.00 CLIP TO CLIP Ⓜ
13.00 ARRIVANO I NOSTRI Ⓜ
13.30 CLIP TO CLIP Ⓜ
14.00 FLASH Ⓐ Telegiornale
14.05 COLORADIO ROSSO
16.00 HELP Rubrica con Red Ronnie
18.00 COLORADIO ROSSO Ⓜ
18.30 CAFFÈ ARCOBALENO Ⓥ
[illegible] [illegible] SEINFELD
[illegible] [illegible] FLASH Ⓐ Telegiornale
[illegible] [illegible] COLORADIO ROSSO Ⓜ
[illegible] [illegible] [illegible] TUTTO MI PORTA A TE COMMEDIA (Usa, 1974). Di Joseph Hardy. Con Michael York, James Mason
[illegible] COLORADIO VIOLA [illegible]
23.00 TMC2 SPORT
23.10 TMC2 SPORT Magazine
23.30 COLORADIO Ⓜ

Impresa Boltri Luigi e Silvio s.r.l.

Tel. (0161) 843308
Tel. (0161) 58777
Fax (0161) 881349

15 - CRESCENTINO

(0161) 843308

FINO AL 75%
MUTUO DECENNALE AL 6%

VENDE IN VERCELLI
VILLAGGIO "L'OASI"

TRA LE VIE: VIA CADORE - VIA CARSO VIA LEONCAVALLO

- *Dotato di grandi aree verdi private e aree attrezzate a verde e per lo sport*
- *Ville singole e plurifamiliari con ascensore*
- *Fabbricati a più piani*
- *Completamente recintato*
- *Due ingressi automatizzati*
- *Massima privacy e tranquillità*
- *Realizzato su una superficie di mq. 32.000*

RESIDENZA
"IL RODODENDRO"

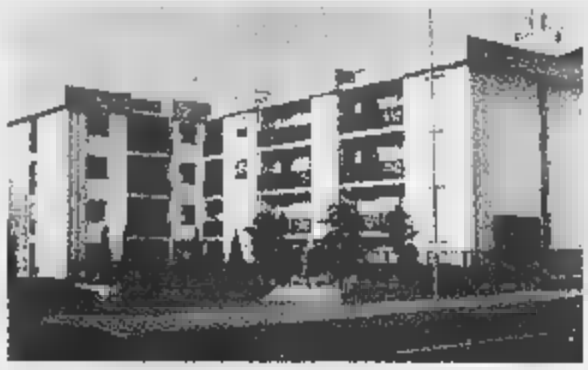

VIA CURTATONE - VERCELLI VENDESI APPARTAMENTI E BOX

- *Rifiniture di grande pregio*
- *Pagamenti dilazionati e personalizzati*

VENDE IN
CRESCENTINO
ALLOGGI COMPOSTI DA:

- *Ampio soggiorno, 1/2/3 camere da letto, cucina, 1/2 bagni, ripostiglio, cantina a partire da £. 1.200.000 al mq. trattabili*
- *Rifiniture signorili - Riscaldamento autonomo*
- *Appartamenti da mq. 70 a mq. 170*
- *Mansarde abitabili a £. 700.000 mq.*

PAGAMENTI
Acconto di £. 25.000.000 alla consegna delle chiavi.

CONDOMINIO "IL CORSO"

VIA F.LLI BANDIERA - CORSO LIBERTÁ - VERCELLI

GALLERIA VERDI

VIA LAVINY - VIA DUCHESSA JOLANDA
VERCELLI

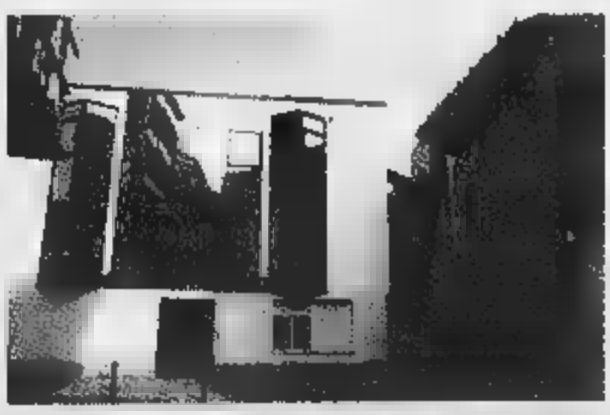

GALLERIA
VERDI

In vendita spazi commerciali da mq. 52 a mq. 126 con possibilità di aggregazione

VENDE IN TRINO

PIAZZA AUDISIO (PALAZZO FERRUTI)

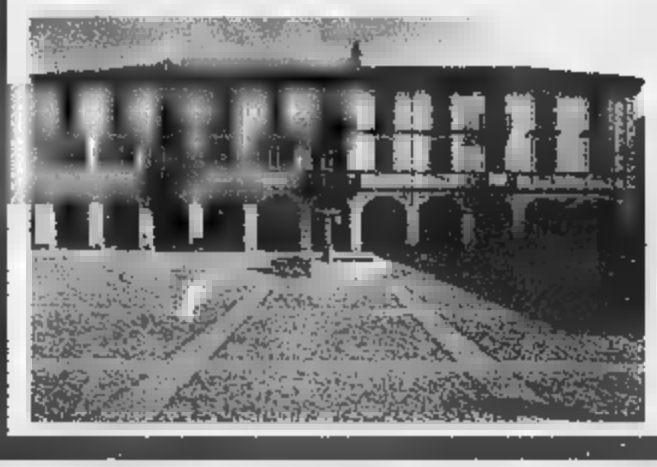

Vi invitiamo a prendere contatti anche telefonici per visitare sul posto i nostri immobili, per verificare l'alta qualità delle finiture, le condizioni di pagamento personalizzate e constatare che i nostri prezzi non sono più alti di quelli della concorrenza. Noi diamo di più a prezzi più bassi !

mercoledì
20 MAGGIO

tutti film

Un marito per Cinzia

di **Melville Shavelson** con **Sophia Loren, Cary Grant, Martha Hyer**. Commedia. Usa 1958, durata 110'
CRITICA: ●● PUBBLICO: ●●●
RETE 4 — ore 20.35

Divertente e gustosa commedia sentimental-brillante per la coppia Sophia Loren-Cary Grant. Trama e ingredienti non solo originali la verve dei protagonisti un meccanismo ben oliato la fanno funzionare alla perfezione. Grazie anche a un cast di bravi caratteristi che assecondano coppia: la bionda Martha Hyer (quasi sempre relegata nel ruolo della Incomoda) e i veterani Harry Guardino ed Edward (Eduardo Ciannelli.

La Loren aveva da poco iniziato la brillante lunga carriera a Hollywood senza però abbandonare il cinema italiano, ma è stato soprattutto grazie al cinema americano che è diventata una diva a livello internazionale conosciuta e celebrata in ogni angolo del globo.

Cinzia, figlia di un famoso direttore d'orchestra italiano, segue il padre nella tournée americana. In uno di numerosi spostamenti incontra Tom, un affascinante diplomatico vedovo con tre figlioletti a carico. Visto che Cinzia piace ai bambini, l'uomo le propone di fare la governante e la ragazza accetta volentieri. Ma, ovviamente, fra loro è già scattato il colpo di fulmine. E, nonostante, la fidanzata non sia d'accordo fine tutto si aggiusterà.

La belle histoire

di Claude Lelouch con Béatrice Dalle, Gérard Lanvin, Commedia. Francia 1992, durata 205'
CRITICA: ●●● PUBBLICO: ●●
RETE 4 — ore 1.00

Il più ambizioso e, forse, il più interessante dei film degli ultimi anni del già celebre regista di "Un uomo e una donna", il suo più grande successo. Infatti l'autore francese alla fine degli anni Settanta perse il favore del pubblico che lo aveva sostenuto ampiamente per quasi vent'anni. Inoltre non riesce più trovare quell'equilibrio fra spettacolo e riflessione che caratterizzava le sue opere migliori.

Eclettico come il suo autore, "La belle histoire" è un film sfida, se vogliamo anticonformista, che sostiene la tesi della metempsicosi secondo quale la Storia non è altro che ripetersi e di esistenze tutte uguali. Sceneggiato da Lelouch con i dialoghi di Maryline Deupoux, la pellicola "racconta" oltre 2000 anni attraverso la vicdenda di "un uomo e una donna" che s'incontrano ogni volta.

33 a.C., un predicatore ebreo visita un brosario dove incontra la prostituta Odona (la Béatrice Dalle di "Betty Blue") e attira su di sé uno sciame di api affinché dal suo sangue ne ricavino il miele per i sofferenti. Negli anni '70, uno zingaro chiamato Jesus viene perseguitato senza colpe, mentre Odona vive di piccoli furti al supermercato. Scopriranno di amarsi "da sempre".

Il tempo mele

di **Claude Pinoteau** con **Sophie Marceau, Claude Brasseur, Brigitte Fossey, Denise Grey**. Commedia. Francia, , dur.
CRITICA: ●● PUBBLICO: ●●●
ITALIA 1 — ore 20.45

Grande successo del cinema francese che impose l'adolescente Sophie Marceau, ora affermata e brava attrice internazionale. Commedia sentimental-brillante senza pretese che però riesce a dosare bene i suoi ingredienti, anche se un po' anticuato (persino reazionario) in quanto a morale. Famosissimo anche il tema musicale di Vladimir Cosma. Il titolo originale, "La Boum" allude ai surprise-parti dei giovani francesi. Ebbe ben due sèguiti, curioso per un film europeo. La quattordicenne Vic è divisa tra i suoi primi amori e i genitori litigiosi. Ma ha anche complice...

Il cigno

di **Charles Vidor** con **Grace Kelly, Alec Guinness, Louis Jourdan**. Drammatico. Usa '56, dur. 112'
CRITICA: ●●● PUBBLICO: ●●●
TMC — ore 20.45

Tipica dramma sentimentale, dal testo teatrale di Ferenc Molnar, che sembra scritta appositamente per la futura principessa Grace, assecondata dal grande Alec Guinness e dal latin lover (francese) Louis Jourdan. Una principessa mitteleuropea deve sposare per ragioni di Stato il cugino, principe ereditario del regno. Ma durante un ballo, la giovane si innamora del giovane istitutore dei suoi fratellini. Ma il loro idillio durerà poco. Il giovane è costretto a lasciare il castello e lei a sposare il non amato promesso sposo e diventare così regina.

Il caricatore

di e con **Eugenio Cappuccio, Massimo** e **Nunziata**. Commedia. BN, Italia, '97, dur. 90'
CRITICA: ●●● PUBBLICO: ●●
TMC — ore

Originale e grottesca commedia semiautobiografia di tre giovani aspiranti registi che conferma che quando c'è un'idea e viene sfruttata bene (anche se con pochi mezzi) il risultato non è da buttare, anzi. Senza piangersi addosso, ma ridendoci sopra i tre giovani dipingono un riuscito quadro della situazione dei giovani che vogliono fare del cinema. Tre aspiranti autori cercano disperatamente di realizzare un film. Dopo un corto girato con un solo caricatore (di pellicola), scrivono una sceneggiatura per un produttore indipendente. Ma non tutto andrà secondo "copione".

Spia e lascia spiare

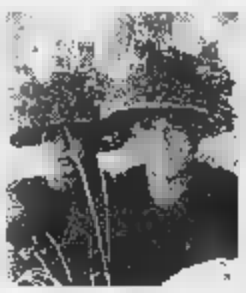

di **Freiedberg** con **Leslie Nielsen, Collette Sheridan, Charles Durning**. Commedia. Usa '96, dur. 81'
CRITICA: ●● PUBBLICO: ●●
TELE + B — ore 22.35

Dopo il successo delle tre puntate della "Pallottola spuntata", Leslie Nielsen ci prova con una parodia demenziale dei film di 007. Ma stavolta le gag, le finte citazioni e le strizzatine d'occhio non vanno sempre a segno. Divertente ma non troppo, il film del protagonista del recente "Mister Magoo". L'agente segreto 0014 Sex De Fer, per salvare vita alla collega 3.14 figlia della donna che aveva amato, deve liberarla grinfie del terribile Rancor. Poi, insieme, dovranno impedirgli di usare un missile capace di distruggere l'intero pianeta ma...

Eroi di tutti i giorni

di **Diane Keaton** con **John Turturro, Andie McDowell, Michael Richards**. Drammatico. Usa '95, dur. 94'
CRITICA: ●●● PUBBLICO: ●●
TELE + N — ore 19.00

Opera seconda di Diane Keaton, già attrice e compagna di Woody Allen, con un dramma che mira come un normale film familiare per passare a quello di formazione con suggestivi spunti fantastici. Grazie anche alla sceneggiatura di Richard LaGravenese (dal romanzo autobiografico Franz Lidz). Il mondo del dodicenne Steven Lidz sta crollando: la madre si ammala di cancro, il padre inventore è sempre con la mente altrove. Figuriamoci starle vicino. Steve trova rifugio dagli zii Arthur e Darvy, bizzarri anticonformisti fra comunismo e collezionismo...

Una nave tutta matta

di **Joshua Logan** con **Robert Walker jr., Burl Ives, Walter Matthau, Tommy Sands**. Commedia. Usa '64, dur. 104'
CRITICA: ●● PUBBLICO: ●●
RETE 4 — ore 15.30

Dovrebbe essere il seguito di "Mister Roberts" ma Jack Lemmon è sostituito da Robert Walker jr., mentre la storia regge una seconda puntata. In compenso c'è uno stuolo di comparse destinate a far carriera: Jack Nicholson, Larry Hagman, Al Freeman, James Farentino e James Coco. Il capitano Morton comanda una da guerra americana, ma maltratta i suoi marinai. Durante una tempesta viene salvato dal guardiamarina Pulver che lo salva anche di un attacco di di appendicite. Una volta all'attività sarà lo stesso Pulver a impedirgli comportarsi come prima.

Shayne e le false monete

di **Herbert Leeds**, con **Lloyd Nolan, Heather Angel, Morris Ankrum**. Giallo, Usa 1942
RAITRE — ore 8.30

Questa Michael Shayne si a dover recuperare una preziosa refurtiva appartenente un'anziana signora. Nel corso della ricerca avvengono tre omicidi. I sospetti cadono su una ragazza, ma Shayne capisce che c'è qualcosa che non quadra.

Rivolta a Fort Laramie

di **Lesley Selander**. Con **John Dehner, Gregg Palmer, Frances Helmes**. Western, 1956
RAIUNO — ore 9.45

Alla notizia dello scoppio della guerra di Secessione, a Fort Laramie si crea una situazione di forte tensione. Metà della truppa, infatti, è nata negli Stati del Sud. Questi ultimi decidono di raggiungere i loro paesi di origine, incontrano gli indiani.

Turnè

di **Gabriele Salvatores**. Con **Fabrizia Bentivoglio, Diego Abatantuono**. Commedia, Italia
TELE+1 — ore 11.30

Due attori stanno per partire per una tournée. Dario è l'amante di Vittoria, mentre Federico è stato lasciato dalla donna e ignora che l'amico ne sia l'a- Il viaggio sarà l'occasione per alcune importanti verifiche, personali e lavorative.

Il principe del circo

di **Michaels Kidd**. Con **Danny Kaye, Anna Maria Pierangeli**. Commedia, Usa
TMC — ore

Nonostante sia uno stimato professore, nonché preside della scuola, Andrew sente nel profondo del suo animo che quella non è la sua professione. L'incontro con i proprietari di un circo è per lui una rivelazione: è quella vita.

Tutto mi porta a te

di **Joseph Hardy**. Con **Michael York, Sarah Miles, James Mason**. Commedia, 1975
TMC — ore

Londra ottocentesca muove Pip, piccolo orfanello che vive diverse avventure incontrando una serie di bizzarri e divertenti personaggi. La fortuna lo coglie improvvisamente quando un evaso gli lascia un'immensa fortuna.

Il coraggio di volare

di **Kevin mooks**. Con **Linda Grey**. Drammatico, Usa 1993
RAITRE — ore

Dopo la morte della moglie il giovane Joey rimane ad accudire la piccola Emily. I genitori della defunta gli propongono di prendere in affidamento la bambina. Joey, considerando le sue difficoltà economiche, si trova costretto ad accettare. Ma poi...

Le foto di Gioia

di **Lamberto Bava**. Con **Serena Grandi, Capucine, Sabrina Salerno**. Giallo, 1987
RETE 4 — ore

Gioia è proprietaria di rivista per soli uomini. All'interno della villa avvengono dei misteri delitti che coinvolgono alcune fotomodelle. I sospetti cadono su Fiora, anche lei proprietaria di rivista concorrente.

Navy Seals - Pagati per morire

di **Lewis Teague**. Con **Charlie Sheen, Michael Biehn, Joanne Whalley-Kilmer**. Azione, Usa 1990
ITALIA 1 — ore 22.55

Quello dei Navy Seals è corpo speciale antiterrorismo voluto da Kennedy nel 1962. Questa volta entrano azione nel Mediterraneo e a Beirut, dove alcuni estremisti islamici sono entrati in possesso di alcuni missili americani.

Codice genetico

di **Yvonne McKay**. Con **Greg Wise, Sophie Lee**. Drammatico, Usa
CANALE 5 — ore 0.30

In un paesino della Nuova Zelanda vivono dei bambini perfetti, dotati di strani poteri. Cosa avrà mai architettato il biologo David Typhon? E quando lo scienziato sta per rivelare il risultato delle sue ricerche viene assassinato...

Villa da vendere

di **Ferruccio Cerio**. Con **Amedeo Nazzari, Vera Carmi**. Commedia, Italia 1942
ITALIA 1 — ore 2.05

A causa della sua sconsiderata condotta di vita, un giovane si trova costretto a vendere una villa. Viene così a scoprire che alcuni truffatori vogliono intascare i soldi della vendita. Decide di compiere delle indagini.

Il ragazzo di Ebalus

di **Giuseppe Schito**. Con **Riccardo Cucciolla, Saverio Marconi**. Drammatico, Italia 1984
RAIUNO — ore 2.05

Stanco della sua scelta un giovane terrorista fugge per l'Italia, ma viene inseguito dalla polizia e dai suoi ex compagni che vogliono ucciderlo. Nella casa di un contadino pugliese ritrova la serenità, ma un'ex compagna lo trova e...

La leggenda santo bevitore

Ohmi. Con **Rutger Hauer, Anthony Quayle, Sandrine** Drammatico, Italia-Francia
TELE+1 — ore 3.25

La vicenda di un ex minatore alcolizzato che vive come un barbone a Parigi. L'uomo ritiene di essere toccato dalla Grazia e muore felice chiesa davanti all'immagine di Santa Teresa de Lisieux. Dal romanzo di Joseph

Sanremo premia chi vende più dischi

giovedì
21 MAGGIO

A qualche [illegible] di distanza dal suo Festival della canzone, Sanremo torna in tivù. E lo fa per celebrare i cantanti che, saliti sul palco [illegible] febbraio [illegible] guidati dal trio [illegible] **Vianello**, Veronica Pivetti [illegible] Eva Herzigova, si sono poi maggiormente distinti nella vendita dei loro dischi. Come ad esempio [illegible] che ha superato tutti gli altri concorrenti aggiudicandosi la gara canora, oppure Lisa, la giovane promessa che si [illegible] poi classificata al terzo posto. Appuntamento con **Sanremo Top**, su Raiuno alle 20.50.

	[illegible]	[illegible]	[illegible]	RETE 4	[illegible]	[illegible]	TMC
18.00	18.00 GIOCO **Tg 1** Telegiornale	18.10 **Meteo 2**	18.00 DOCUMENTARIO **Geo & Geo** Con Licia Colò. Regia di Flavia Scollica	17.45 VARIETÀ **OK, il prezzo è giusto!** Conduce Iva Zanicchi Con la partecipazione di Carlo Pistarino	17.45 ATTUALITÀ **Verissimo Tutti i colori della cronaca.** A cura di Gregorio Paolini. Conduce Cristina Parodi	17.30 TELEFILM **Sinbad** «Salvataggio»	18.00 CARTONI **Zap Zap Tv** Con Marta Iacopini, Monica Malavacca e R. Santoliquido. All'interno i cartoni animati: Il piccolo detective e Ranma.
	18.05 ATTUALITÀ **Spirito di vita** Dalla Basilica di Santa Maria in Trastevere con Bruno Vespa	18.15 **Tg 2** Flash L.I.S.	18.25 **Meteo 3**			18.24 **[illegible] bum bam** Show	
18.30	[illegible] ATTUALITÀ **In viaggio [illegible] variabile** Conduce Osvaldo Bevilacqua	18.30 SOAP OPERA **Un posto al [illegible]** Con Maurizio Ajello, Ida Di Benedetto, Marina Suma, Samuela Sardo.	18.55 NEWS **Tg 4** Telegiornale Diretto da Emilio Fede	18.35 VARIETÀ **Tira & molla**	18.25 **Studio sport** Telegiornale	
	Il significato religioso dello Spirito Santo è al centro di questo programma organizzato in eurovisione dal Comitato centrale per il giubileo del 2000	19.05 TELEFILM **Law & Order - I due volti della giustizia** «Anonima sequestri». Jason Bregman, figlio di un ricco uomo d'affari amico del procuratore capo Schiff, viene rapito. Briscoe e Logan sono incaricati delle indagini. Ma Bregman non vuole l'aiuto della polizia...	19.00 NEWS **Tg 3** Telegiornale	Con Pietro Ubaldi e Cristina d'Avena	Con Paolo Bonolis, Ela Weber (nella foto) e Luca Laurenti. Regia di Lorenzo Lorenzini	18.30 NEWS **Studio aperto** Telegiornale	
19.00			19.35 **Tgr** Telegiornali regionali. Meteo regionale	[illegible] CARTONI **Flintstones**		19.00 TELEFILM **Otto sotto un [illegible]** «Sorpresa fi[illegible]»	19.00 VARIETÀ **Forte Fortissima** Con Rita Forte, Claudio G. Fava Talk-show tutto dedicato al cinema e ai suoi miti. Da Charlie Chaplin a Quentin Tarantino...
19.30			[illegible] 55 GIOCO **Tgr** Regione Italia			19.30 TELEFILM **La Tata** Francesca, compositrice dilettante, si mette in testa di comporre una canzone per la rockstar Tasha...	
20.00	20.00 NEWS **Tg 1** Telegiornale	20.00 ATTUALITÀ **Speciale I Fatti Vostri "Il lotto alle otto"** Con Massimo Giletti. Regia Michele Guardì.	20.10 SPORT **TGiro** Ciclismo 81° Giro d'Italia. Continua la lunga discesa lungo la costa tirrenica. Oggi la tappa è di 218 chilometri, da Orbetello, nella bassa Toscana, a Frascati, alle porte di Roma	20.05 CARTONI **Scodinzola [illegible] e [illegible] l'avventura con Oliver.** «In giro per la città»	20.00 NEWS **Tg 5** Sera	20.00 VARI[illegible] **Sarabanda** Conduce Enrico Papi Regia di Giuliana Baroncelli	20.00 **Tmc Sport** [illegible] **Telegiornale** **Meteo**
20.30	[illegible] SPORT **[illegible] Sport**	20.30 **[illegible] Tg2 sera** Telegiornale					
	20.40 ATTUALITÀ **Fratelli d'Italia** Aspettando il mondiale [illegible] calcio				[illegible] ATTUALITÀ **[illegible] notizia, [illegible] dell'insorgenza** Con Gene Gnocchi, Tullio Solenghi	20.40 ATTUALITÀ **Moby Dick**	20.45 FILM **Priorità assoluta**
21.00	20.50 VARIETÀ **Sanremo Top** Con Veronica Pivetti, Carlo Conti, Tiberio Timperi. Regia di Simonetta Tavanti	20.50 FILM TV **Avvocati** Con Andrea Giordana, Valeria Cavalli, Ignazio Oliva. Regia di Giorgio Ferrara	20.40 FILM **Il bacio della mantide** Con Beverly D'Angelo, Bruce Davison, Mackenzie Astin. Regia di Peter Foldy	20.35 MUSICALE **Viva Napoli** con Mike Bongiorno e la partecipazione di Miriana Trevisan (nella foto). Regia di Tiziana Martinengo	21.00 FILM **I Flintstones**		
21.30			Sean è dilaniato da un dubbio: è possibile che il padre abbia provocato l'incidente stradale in cui è morta la madre?	Due squadre di sei cantanti si alternano al microfono per riproporre la canzone napoletana. I capitani sono Mario Merola e Aurelio Fierro		Condotto da Michele Santoro Regia di Ermanno Corbella Aiutato dai suoi reporter sul posto e dagli ospiti in studio, Michele Santoro approfondisce il tema della settimana. Per partecipare al dibattito scrivere via Internet all'e-mail mobidick@rtl.it	Con Renée Soutendijk, Gregori Hines, Michael Greene, Kurt Fuller Regia di Duncan Gibbins Fantastico Usa 1991
22.00							
22.30	22.40 DOCUMENTARIO **La nostra storia** Di David Sassoli, Silvia Pizzetti e Paolo Serbandini	[illegible] **Tg 3** Ventidue e trenta [illegible] GIOCO **Tgr** Telegiornali regionali. 22.55 ATTUALITÀ **Format presenta: le storie della vita** «Io Claudia Cardinale». Conduce Anna Scalfati.		22.40 FILM **Puerto Escondido** Con Diego Abatantuono, Valeria Golino. Regia di Gabriele Salvatores Drammatico, 106'	Con Rick Moranis, Elizabeth Perkins, John Goodman, Elizabeth Taylor Regia di Brian Levant Commedia Usa 1994		22.45 NEWS **Telegiornale** Diretto da Antonio Lubrano **Meteo**
23.00	23.20 GIOCO **Tg 1** Telegiornale 23.25 ATTUALITÀ **Uno di notte** Con Andrea Purgatori				23.00 VARIETÀ **Maurizio Costanzo Show.** Conduce Maurizio Costanzo, con Franco Bracardi	23.15 ATTUALITÀ **Ospedale in diretta** A cura di Roberto Quagliano	23.10 VARIETÀ **Forte Fortissima** Con Rita Forte, Cl[illegible] Gi[illegible] Replica

giovedì

ATTUALITÀ © CARTONI DOCUMENTARI MUSICALE SPORT VARIETÀ TELEFILM

24 ORE SPORT

grande di Coppe europee

Il bilancio di una stagione protagoniste per le squadre italiane in Europa, all'indomani della finalissima fra Juventus e Real Madrid. È questo il tema di "Tuttocoppe", condotto da Bruno Longhi. Sotto i riflettori anche la finale tutta italiana di Coppa Uefa fra Inter e Lazio, con tutti i retroscena e le curiosità raccontate dai protagonisti. Il sogno infranto del Vicenza, arrivato, per la prima volta nella storia, in semifinale di Coppa delle Coppe e sconfitto dal Chelsea di Vialli e Di Matteo e naturalmente la Juventus di Marcello Lippi, finalista europea per la quinta volta consecutiva, con i commenti a caldo dal campo e dagli spogliatoi di giocatori e dirigenti bianconeri.

0.05 ITALIA 1 [99444707]

7.05 RASSEGNA STAMPA SPORTIVA Lettura e commento delle prime pagine dei quotidiani sportivi
11.00 GIROMATTINA conducono Stefania Casini e Pascal Vicedomini. Un programma di Stefania Casini, Giovanna Ciorciolini, Maurizio Fusco, Pascal Vicedomini. Produttore esecutivo Antonietta Durante. Regia di Maurizio Fusco
12.15 RAI SPORT NOTIZIE
12.20 STUDIO SPORT
12.55 TMC SPORT
16.35 RAI SPORT POMERIGGIO SPORTIVO Ciclismo: 81° Giro d'Italia: 5ª tappa Orbetello-Frascati All'interno: Giro diretta Giro all'arrivo - Processo alla tappa
18.20 RAI SPORT SPORTSERA
STUDIO SPORT
FERRARI CHALLENGE
20.00 TMC SPORT
20.10 CICLISMO 81° Giro d'Italia. All'interno: Tg Giro
20.35 RAI SPORT Notizie
FRATELLI D'ITALIA Aspettando il mondiale di calcio
TMC2 SPORT Tg sportivo
23.10 TMC2 SPORT Magazine
23.30 GOAL MAGAZINE
24.00 CICLISMO 81° Giro d'Italia Giro notte
0.05 TUTTO COPPE
0.35 STUDIO SPORT
1.03 MUNDIAL CLIP
1.05 ITALIA 1

RAI UNO

6.00 EURONEWS Ⓐ [9565]
6.30 TG1 PO FA [3646711]
6.45 UNOMATTINA Ⓐ Con Antonella Clerici, Maurizio Losa 0769/73933 [9409860]
7.00 - CHE TEMPO FA (anche alle 8.00 - 9.00) [7828131]
7.35 NOMIA Ⓐ [2324605]
8.30 L.I.S. (anche alle 12.30) [25131]
[8443976]
DIECI MINUTI DI... [4064624]
TARZAN SUL SENTIERO DI GUERRA Avventura [9145112]
Di Byron Haskin. Con Lex Barker, Virginia Huston
11.30 TG1 Da Napoli [2516]
12.00 VERDEMATTINA Ⓐ [49421]
12.25 CHE TEMPO FA [4628841]
12.35 IL TOCCO TF [1692841]

13.30 Telegiornale [79518]
13.55 TG1 Economia [1078599]
14.05 "IN GIARDINO" Con Luca Sardella e Janira Majello. [135518]
CARA GIOVANNA Ⓐ [7403711]
15.50 SOLLETICO Con Mauro Serio, Elisabetta Ferracini, regia di Marco Pizzul Ⓒ [8424976]
167/555374
Alladin, Pel di carota
17.00 TG Ragazzi [26060]
17.10 ZORRO [189179]
17.50 OGGI [3448808]
18.00 TG1 Telegiornale [46179]
PRIMA DI TUTTO Ⓐ Rotocalco quotidiano del Tg1 [783179]
Con Barbara
18.45 COLORADO: due contro tutti Ⓥ Con Carlo Conti [7411266]

19.30 [624]
TG1-Telegiornale [85228]
RAI SPORT NOTIZIE Ⓢ [2897268]
RAIUNO E RAISPORT presentano FRATELLI D'ITALIA Aspettando il mondiale di calcio Ⓐ [9558334]
20.50 SANREMO TOP Ⓥ Condotto da Veronica Pivetti, Carlo Conti, Tiberio Timperi. [9436179]
23.20 TG1 Telegiornale [9150151]
23.25 UNO DI NOTTE Ⓐ Conduce Andrea Purgatori. Regia Andrea Soldani [6068006]

0.20 TG1 Notte [710174]
AGENDA. ZODIACO CHE TEMPO FA [14262358]
RAI EDUCATIONAL Tempo a cura di Sandro Lai Ⓐ [8455826]
1.10 RAI EDUCATIONAL Filosofia: Vittorio Mathieu Ⓐ [41630922]
1.15 SOTTOVOCE Ⓐ [6459241]
LE ALLEGRI COMARI DI WINDSOR (1978) di William Shakespeare. Con Tino Buazzelli, Ilaria Occhini

RAI DUE

7.00 GO CART MATTINA © [2818421]
«Mustang» [3057518]
9.40 QUANDO SI AMA Soap Opera con Lisa Peluso [4199082]
SANTA BARBARA Soap Opera [2824266]
10.45 Ⓐ Giovanni Anversa, Vanna Carafoli con la collaborazione di Piergiorgi Paterlini. A cura di Federica Regia di Franco Silvestri. Una produzione di "Ho bisogno di te" [3080044]
33
Rubrica di medicina a cura di Luciano Onder [29860]
11.15 TG2 Mattina - METEO [3269841]
ANTEPRIMA I FATTI VOSTRI Ⓥ
12.00 I FATTI VOSTRI Condotto da Massimo Giletti con la partecipazione di Sergio Friscia, Stefania Orlando. Produttore esecutivo Lionello De Sena. Regia di Michele Guardì [75112]

13.00 Giorno [3605]
13.30 Salute [66044]
a cura Luciano Onder
TG2 Costume e società [7727131]
A cura di Mauro De Scalzi
CI VEDIAMO IN TV Ⓐ Di Paolo Limiti e Paolo Martini. Condotto da Paolo Limiti. Regia di Alida Fanolli [3519266]
16.15 TG Flash [246402]
16.30 LA CRONACA IN DIRETTA Ⓐ Condotto da Michele Cucuzza. Regia di Simonetta Morresi [5026624]
17.15 TG2 Flash [975060]
18.10 [4036082]
18.15 TG2 Flash L.I.S. [4033995]
18.20 RAI SPORT SERA [1497841]
18.40 IN VIAGGIO CON SERENO VARIABILE Ⓐ [2674860]

LAW & ORDER - I DUE VOLTI DELLA GIUSTIZIA [490841]
SPECIALE I FATTI VOSTRI "IL LOTTO ALLE OTTO" Con Massimo Giletti. A cura di Massimo Palmieri. Regia di Michele Guardì [179]
20.30 TG2 20.30 [34247]
20.50 COMMEDIA Di Giorgio Ferrara [1ª visione]. [900599]
LA NOSTRA STORIA Ⓐ Di David Sassoli, Silvia Pizzetti, Paolo Serbandini [6750711]
23.30 TG2 Notte [91976]

OGGI AL PARLAMENTO [2869071]
METEO [9301984]
0.20 RAI SPORT NOTIZIE [2960754]
0.30 APPUNTAMENTO AL CINEMA [2981629]
PRIMO ESEMPLARE FANTASCIENZA [9493803]
1.40 DIPLOMI UNIVERSITARI A DISTANZA Costi di produzione e gestione aziendale - Gestione degli impianti industriali - Sistemi integrati di produzione - Basi di dati - Costi di produzione e gestione aziendale - Gestione degli impianti

RAI TRE

6.00 TG3 Telegiornale
MORNING NEWS Rubriche
6.00 - 6.30 - 7.00 - 7.30 [4131]
TG3
6.15 - 6.45 - 7.15 - 7.45 [5348044]
TG3 MORNING NEWS Speciale
8.00 [5247]
8.30 DICK TRACY CONTRO CUEBALL Di Gordon Douglas (1946). Con Morgan Conway [27599]
9.30 RAI Infinito futuro [2650]
10.00 RAI EDUCATIONAL Mondo 3 [39334]
Per le regioni interessate TRIBUNA ELETTORALE
11.00 GIR [91150]
TG3 Telegiornale [86131]
12.15 RAI SPORT NOTIZIE [8189565]
Per la regione Sicilia: TRIBUNA RALE
12.20 TELESOGNI Ⓐ [529808]

EDUCATIONAL Il grillo «Sergio Stammati È lecito manipolare la vita?» [5501]
13.30 RAI EDUCATIONAL Media/Mente. [5938]
Alle 13.25 per le regioni interessate TRIBUNA ELETTORALE
14.00 TG3 Telegiornale regionale - METEO
14.20 Pomeriggio - METEO [656421]
14.50 Leonardo [6158565]
ANIMATI D'EPOCA © [2628266]
Per le regioni interessate TRIBUNA
CICLISMO 81° GIRO D'ITALIA Orbetello-Frascati [723537]
GIRO DIRETTA - GIRO
17.15 PROCESSO ALLA TAPPA [7189204]
GEO MAGAZINE Ⓐ
18.30 AL SOLE Soap Opera [9624]

19.00 TG3 Telegiornale [67808]
19.35 TG3 Telegiornale regionale [2199131]
Sport Regione
Meteo regionale
CICLISMO 81° GIRO D'ITALIA [478570]
20.40 IL DELLA DR
Di Peter Foldy. [64957]
22.30 TG3 Ventidue e trenta [22537]
22.45 TG3 Telegiornali regionali [1188711]
22.55 FORMAT presenta LE STORIE DELLA VITA: IO CLAUDIA CARDINALE con Anna Scalfati [4770641]

24.00 CICLISMO 81° GIRO D'ITALIA [80187]
Giro Notte
0.30 TG3 La notte [2112803]
In edicola
Notte cultura
Meteo
Appuntamento al cinema
1.10 FUORI ORARIO. COSE (MAI) VISTE [69914990]
di Ghezzi, Di Pace, Giorgini, Marabello, Melani, Turigliatto e Francia

Pensiero del giorno

Il denaro non può comprare tutto, ma ti mette in un'ottima posizione per mercanteggiare.

A. H. Bezzen

di per di IL SUPERMERCATO

TV DEI RAGAZZI

OTTO SOTTO UN TETTO

di fine anno per la famiglia Winslow

Le avventure dell'allegra combriccola dei Winslow, famiglia numerosa e bene in carne del telefilm "Otto sotto un tetto". È il giorno della festa di fine anno della scuola. Steve, dopo aver incassato l'ennesimo rifiuto di Laura, decide di andare alla festa con un'altra. Ma arrivato a scuola trova Laura con un altro cavaliere. Accecato dalla gelosia, ne combinerà una delle sue...

ITALIA 1 [99444707]

6.10 IL MIO AMICO RICKY TF
GO CART MATTINA ©
9.15 LASSIE
13.25 CIAO CIAO PARADE ©
LUPIN ©
14.00 I SIMPSON ©
SOLLETICO Ⓥ
15.05 CARTONI ANIMATI D'EPOCA ©
17.00 TG RAGAZZI Ⓐ
18.00 BIM BUM BAM ©
GAME BOAT ©

RADIOUNO

PER L'USO
QUESTIONE DI SOLDI
GOLEM
RADIO ANCH'IO
1 TALIA NO, ITALIA SI
1 RADIOUNO MUSICA
1 VOCI DAL MONDO
1 OGGI AL PARLAMENTO
13.32 I MONDIALI
14.13 LAVORI IN CORSO
15.44 UOMINI E CAMION. ALL'INTERNO 81° GIRO D'ITALIA
17.35 L'ITALIA IN DIRETTA
BIT VIAGGIO NELLA MULTIMEDIALITÀ
18.35 RADIOUNO MUSICA
ASCOLTA, SI FA SE
PPING Alla radio l'informazione in tv e non solo... un programma curato da Aldo Forbice
20.43 Di Una serata piena di musica in compagnia di Aura D'Angelo. Conduce Dario Salvatori
PANORAMA PARLAMENTARE
NOTTE DEI MISTERI
Colloqui notturni con i camionisti

RADIODUE

6.00 IL BUONGIORNO DI RADIODUE
6.16 RIFLESSIONE DEL MATTINO
7.10 IL RISVEGLIO. DI E. BIAGI
MACHEORAÈ?
DOMINO
DALLO PSICHIATRA
DEL CONIGLIO
3131 Un programma di Enrica Bonaccorti in collaborazione con Francesco Ventimiglia. redazione B. Anniball, B. Borrelli, S. Iadanza, P. Lupi e B. Sanguinetti
11.54 MEZZOGIORNO CON...
12.56 2000 SCIÒ Di Michele Mirabella e Toni Garrani. Regia di FrancescoAnzalone
HIT PARADE
15.03 PUNTO D'INCONTRO
PUNTODUE
CATERPILLAR
E VISSERO FELICI E CONTENTI...
MASTERS
21.30 SUONI DI SUONI Con Fabio De Luca, Riccardo Pandolfi, Paolo Gironi, Marco Boccitto e Marco De Dominicis. Regia di Fabrizio Libonati

RADIOTRE

6.00 MATTINOTRE
7.30 PRIMA PAGINA
8.02 MATTINOTRE
TERZA PAGINA
MATTINOTRE
NOVITÀ LIBRARIE PRESENTATE AL 10° SALONE DEL LIBRO DI TORINO
11.18 M
11.55 IL PIACERE DEL TESTO
12.30 LA BARCACCIA
13.29 INDOVINA CHI VIENE A PRANZO?
LAMPI DI PRIMAVERA
HOLLYWOOD PARTY
19.45 UN TOCCO DI CLASSICA
20.30 CONCERTO SINFONICO
Direttore: Claudio Abbado. Musiche di

RAI STEREONOTTE

Beethoven, Mahler. Registrazione del 28 febbraio dalla radio tedesca
23.15 VENTITRÉ E QUINDICI Un programma di economia a cura di Chiara Galli. Questa settimana l'economista è Paolo Barrata
MUSICA CLASSICA

giovedì

21 MAGGIO

[redacted]TE 4

0 **PICCOLO AMORE** Telenovela con Graciela Mauri, Ricardo Blume, Irma Lozano [9440082]
6.50 [redacted] **DE CAFÈ** Telenovela con Margarita Rosa De Francisco [9543044]
0 **TG4** Telegiornale [8457179]
RASSEGNA STAMPA
Lettura delle prime pagine dei quotidiani in anteprima
0 **VENDETTA D'AMORE** Telenovela con Juan Carlos Simancas [1562112]
5 **PESTE E CORNA - A TU PER TU** Con Roberto Gervaso [4058063]
[redacted] **SEI FORTE PAPÀ** Telenovela [redacted] Arturo [redacted]g e Maria Leal [1660315]
5 Fe[redacted] **D'AMORE** Telenovela [6143624]
0 **TG4** Telegiornale [3269537]
0 **FORUM** Ⓐ Conduce Paola Perego con la partecipazione del giudice Santi Licheri, Gino Cogliandro, Chiara Sani. Regia di Elisabetta Nobiloni Laloni [2246005]

0 **LA RUOTA** [redacted] **A FORTUNA** Ⓥ [8773]
Con Mike Bongiorno, con la partecipazione [redacted] Miriana Tevisan. Regia di Mario Bianchi - 1ª parte
30 **TG4** Telegiornale [1860]
00 **LA RUOTA DELLA FO**[redacted] Ⓥ
Con Mike Bongiorno, con la partecipazione di Miriana Trevisan. Regia di Mario Bianchi - 2ª parte [9889]
30 **SENTIERI** Telenovela con Robert Newman, Cinthya Watros, Kim Zimmer [81773]
3[redacted] **ROMANA** DRAMMATICO
Di Luigi Zampa [Usa, 1954]. Con Gina Lollobrigida, Franco Fabrizi. Regia di Luigi Zampa [439570]
45 **OK IL PREZZO È GIUSTO** Ⓥ [6200570]
[redacted] **TG4** Telegiornale [4722605]

[redacted] **GAME BOAT** Programma per ragazzi condotto da Pietro Ubaldi e Cristina D'Avena. All'interno
verranno trasmessi i cartoni animati:
Flinstones
Scodi[redacted] la vita e abbaia l'avventura con Oliver [6087518]
35 **VIVA NAPOLI** Ⓥ [6753686]
Conduce Mike Bongiorno
40 **PUERTO ESCONDIDO** DRAMMATICO
Di Gabriele Salvatores [Italia 1992].
Con Diego Abatantuono,
Valeria Golino. [4015570]

00 **JUKE BOX URLI D'AMORE** COMMEDIA
Di Antonio Bonifacio [1995].
Con Serena Grandi, Florinda Bolkan [6924990]
00 **PESTE E CORNA** Attualità con Roberto Gervaso [5047342]
10 **TG4 - RASSEGNA STAMPA** Notiziario diretto da Emilio Fede - Lettura delle prime pagine dei quotidiani [3165174]
30 **RUBI** Telenovela [8762445]
20 **TOPAZIO** Telenovela [46562990]

CANALE 5

6.00 **TG5 - PRIMA PAGINA** Telegiornale diretto da Enrico Mentana. Lettura delle prime pagine dei quotidiani [3976179]
OROSCOPO
METEO
8.00 **TG5** Mattina. [4715402]
Telegiornale diretto da Enrico Mentana
[redacted] **VIVERE BENE BENESSERE** Ⓐ
Rubrica condotta [redacted] Maria Teresa Ruta [5173995]
10.15 **MAURIZIO COSTANZO SHOW** Ⓐ
Condotto da Maurizio Costanzo con la partecipazione [redacted] Franco Bracardi al pianoforte e dell'orchestra di Demo Morselli la "Demo Band". Regia di Paolo Pietrangeli. Dal teatro Parioli di Roma (Replica della trasmissione [redacted] ieri) [6928112]
1[redacted] **CASA VIANELLO**
«Lezioni di francese - Lo smoking» con Raimondo Vianello, Sandra Mondaini [59686]

13.00 **TG5** Giorno [7179]
13.3[redacted] [redacted] Ⓐ [40518]
Con Vittorio Sgarbi. Regia di Filippo Martinez
13.45 **BEAUTIFUL** Telenovela con Ronn Moss, K. Kelly Lang [570637]
14.15 **UOMINI E DONNE** Ⓥ [7195082]
Con [redacted] De Filippi. Regia di Laura Basile
15.40 **VIVERE BENE SALUTE** [877082]
Con Maria Teresa [redacted]
16.15 [redacted] (TF) [505063]
17.15 **VERISSIMO SUL POSTO** [57131]
A cura di Gregorio Paolini. Condotto da Cristina Parodi
17.45 **VERISSIMO-TUTTI I**[redacted] **CRONACA** [8262808]
18.35 **TIRA E MOLLA** Ⓥ Condotto da Paolo Bonolis con [redacted] partecipazione di Luca Laurenti, Ela Weber [7207860]

20.00 **TG5** Sera. Telegiornale diretto da Enrico Mentana [76082]
20.35 **STRISCIA LA NOTIZIA - LA VOCE DELL'INSORGENZA** Con Tullio Solenghi, Gene Gnocchi [715537]
[redacted] **I FLINSTONES** COMMEDIA di Brian Levant (Usa, 1994). Con Elizabeth Taylor, Rock Moranis, Elizabeth Perkins. [14686]
[redacted] **MAURIZIO COSTANZO SH**[redacted] Ⓐ
Condotto da Maurizio Costanzo con la partecipazione di Franco Bracardi al pianoforte e della Demo Band di Demo Morselli. Regia di di P. Pietrangeli [27150]

[redacted] **TG5** Notte [3835754]
1.30 **STRISCIA LA NOTIZIA - LA VOCE DELL'INSORGENZA** [3732613]
Con Tullio Solenghi, Gene Gnocchi (Replica)
[redacted] **LABORATORIO 5** [1045209]
3.00 **TG5** Notiziario [3815990]
3.30 **HILL STREET GIORNO E NOTTE**
«Fantasmi di fogna» [1040754]
4.30 **BELLE E PERICOLOSE** «Chi è senza peccato» [1026174]
5.30 **TG5** Notiziario [86237939]

ITALIA 1

6.10 **IL MIO AMICO RICKY** Follie per il cinema [7317150]
6.40 **CIAO CIAO CARTONI**
Snorky - Sonic - La posta di Ciao ciao mattina - Extreme dinosaurs: quattro dinosauri scatenati - Giochiamo con Ciao ciao mattina - Mummies alive: Quattro mummie in metropolitana - L'ispettore Gadget - Sorridete con Ciao ciao mattina [redacted]
9.20 **SUPERCAR** [1057179]
«Alla ricerca del tempo perduto»
10.20 [redacted] **LA VITA** [redacted] BIOGRAFICO [4152247]
Di Bradford May. Con Wendie Malick, Dean Stockwell
12.20 **STUDIO** [redacted] [8358686]
12.25 [redacted] **APERTO** [3057537]
12.50 **FATTI E MISFATTI** [2918421]
12.55 **WILLY IL PRINCIPE DI BEL AIR**
«Fratello nero non sei mio fratello» [1552044]

13.30 **LUPIN L'INCORREGGIBILE LUPIN** [8808]
14.00 **I** [redacted]
Cartoni animati [82570]
14.20 **COLPO** [redacted] **FULMINE** [812995]
Un programma di Gregorio Paolini, condotto da Michelle Hunziker e da Walter Nudo
15.00 **FUEGO - LO SPETTACOLO SI** [redacted] **DE** Ⓐ
Conduce Alessia Marcuzzi. Regia di Lele Biscussi [5957]
15.30 **A SCUOLA CON** [redacted] [3044]
[redacted] **BIM** [redacted] [26112]
Un fiocco per sognare un fiocco per cambiare - Sailor Moon - Piccoli problemi di [redacted]
17.30 **SINBAD** [4951315]
18.25 **STUDIO SPORT** [8027773]
18.30 **STUDIO APERTO** Notiziario diretto da Paolo Liguori [2792]

[redacted] **OTTO SOTTO** [redacted]
19.30 [redacted]
[redacted] **SARABANDA** [77711]
Conduce Enrico Papi
20.40 **MOBY DICK**
Conduce Michele Santoro [92631537]
23.15 **OSPEDALE IN DIRETTA** Attualità
Penultimo appuntamento con il programma ideato e diretto da Roberto Quagliano. Ogni settimana i giornalisti Anna Bianco e Michele Cavazzuti raccontano il lavoro e la vita all'interno dell'ospedale Sant'Orsola di Bologna, tra eroismo e Malasanità. [redacted]

[redacted] **ANTEPRIMA CHAMPIONS LEAGUE** [6377]
[redacted] **STUDIO APERTO** [1509342]
0.35 **FATTI E MISFATTI** [89628532]
0.40 **STUDIO SPORT** [2768938]
[redacted] **MUNDIAL CLIP** [361483174]
1.10 **ITALIA 1 SPORT** [2749803]
1.40 **RASSEGNA STAMPA** [2623964]
1.50 **FUEGO** Replica [9918483]
2.20 **TRAGICO RITORNO** DRAMMATICO
Di Pier Luigi Faraldo [1952] [52637629]

TMC

[redacted] **APERTURA DE**[redacted] [369053773]
7.00 [redacted]**NALE** [39711]
7.05 **RASSEGNA STAMPA SPORTIVA** [5854995]
7.20 **ZAP ZAP TV**
Con Monica Maiavacca, Riccardo Santoliquido. All'interno i cartoni animati: Il piccolo Detective - Ranma [4265570]
8.20 **METEO** [4265570]
TELEGIORNALE
[redacted] **CASA AMORE E FANTASIA**
Il quotidiano tutto Casa e Famiglia condotto da Ilaria Moscato. [5778518]
All'interno: **I GIORNALI** [redacted]
11.00 **QUESTIONE DI SOLDI** [9315]
I consigli di Diego Dalla Palma
11.30 **I RAGAZZI DELLA PRATERIA** [9038518]
12.40 **TELEGIORNALE**
12.55 **TMC SPORT** [339711]

13.05 [redacted] **SOLDI** Ⓐ [339711]
14.00 [redacted] **UTILIZZARE LA GERMANIA** COMMEDIA
[redacted] Brian Hutton (1966).
Con Brian Bedford, Julie Sommars [7123421]
15.45 **TAPPETO VOLANTE** Ⓐ
Talk show condotto da Luciano Rispoli e con la partecipazione di Roberta Capua.
All'interno del programma sarà trasmesso:
TELEGIORNALE [7243407]
18.00 [redacted]**TV**
Con Monica Maiavacca, Riccardo Santoliquido. All'interno del programma saranno trasmessi i cartoni animati:
Il piccolo Detective
Ranma
[redacted]

[redacted] [redacted]**TE FOR**[redacted] Ⓐ [9570]
[redacted] [redacted] **SPORT** [44112]
[redacted] **METEO-TELEGIORNALE**
20.45 **PRIORITA' ASSOLUTA** FANTASTICO
Di Duncan Gibbins [1991]. Con Gregory Hines, René Soutendijk. [585334]
[redacted] **TELEGIORNALE - METEO** [515599]
23.10 **FORTE FORTISSIMA** Condotto [redacted] Forte [6107131]
0.10 **GLI** [redacted] COMMEDIA
Di Francois Truffaut [1976]. Con Geory Desmouceaux, Chantal Mercier. [9076342]
All'interno: **DOTTOR SPOT**

[redacted] **TELEGIORNALE** Notiziario diretto da Antonio Lubrano [9913938]
METEO
[redacted] **TAPPETO VOLANTE** [1778261]
Talk show condotto da Luciano Rispoli e con la partecipazione di Roberta Capua. Replica [1778261]
4.15 **CNN** collegamento in diretta tv via satellite con la rete televisiva americana che trasmette notizie di attualità e di cronaca ventiquattro ore su ventiquattro [74475209]

Pensierino del giorno

Occorre molto tempo
per farsi un vecchio amico.

Bernard Pierre Wol[redacted]

TELE+ BIANCO

[redacted] **LE ACROBATE**
COMMEDIA [Italia, 1994]. Di Silvio Soldini, con L. Maglietta, V. Golino
1.45 **I MUPPET NELL'ISOLA DEL TESORO**
AVVENTURA [Usa, 1996]
[redacted] Brian Henson, con T. Curry, K. Bishop
.30 **35** Ⓐ
.30 **ZAK** Magazine di Sport Ⓑ
.05 **FRASIER**
.30 **ROUGH RIDERS** Miniserie
.05 **IL PRINCIPE DI HOMBURG**
DRAMMATICO [Italia, 1997]. Di Marco Bellocchio, con A. Di Stefano, B. Bobulova
.30 **COM'È** Magazine Ⓐ
.10 **FRASIER**
.40 **COM'È** Magazine Ⓐ
.00 **TAXI**
DRAMMATICO [1996] Di I. Rubio, con C. Fuentes
.50 **REPORTAGE: ISRAELE-PALESTINA**
[redacted] **- IL CORAGGIO DI VIVERE**
DRAMMATICO [Usa 1996] Di Bob Saget, con D. Delany, P. Bergen
.20 **THE ROCK**
AZIONE [Usa 1996] Di Michael Bay, con N. Cage, S. Connery

TELE+ NERO

10.25 **SCOMMESSA CON LA MORTE**
THRILLER [Usa, 1995]. Di Tim Matheson, con C. Bernsen, T. McGinley
11.55 **WORLD SAFARI** Ⓑ
14.00 **SCHEGGE DI PAURA** THRILLER [Usa, [redacted] Di Gregory Hobbit, con R. Gere, L. Linney
16.05 **NAMIBIAN ORYX** Ⓑ
16.55 **L'OTTAVO GIORNO**
DRAMMATICO [Belgio, 1996]. Di Jaco Van Dormael, con R. Duquenne, D. Auteuil
18.50 **UNA GORILLA PER AMICA**
AVVENTURA [Usa, 1996]. Di John Gray con W. Horneff, H. Shaver
[redacted] **BEPPE GRILLO SHOW** Replica in chiaro del 2° show Ⓐ
22.20 **FALLEN ANGELS**
22.45 **PREMONIZIONI**
FANTASTICO [Usa, 1995] Di Brett Leonard, con J. Goldblum, C. Lahti
0.30 **ASSASSINS** THRILLER [Usa 1995]
Di Richard Donner, con Silvester Stallone, Antonio Banderas
2.40 **MARY REILLY** DRAMMATICO [Usa 1996]
Di Stephen Frears, con J. Roberts, J. Malkovich

[redacted]

6.00 **KICKSTART** Ⓜ I video più frizzanti per iniziare la giornata con il buon [redacted]
9.00 **SHOPPING CLUB**
[redacted] **MTV GREATEST HITS** [redacted]
[redacted] **SO 90'S: SAMUELE BERSANI** Ⓜ Replica
[redacted] **MTV MIX** Ⓜ Video non stop
14.00 **DANCE FLOOR CHART**
15.00 **NON STOP HITS** Ⓜ
16.30 **SELECT MTV** Ⓜ
18.00 **MTV HOT** Ⓜ
1[redacted] **TGA: NEWS & NEWS** Ⓐ
19.30 **MTV SPORT** Ⓢ
20.00 **DANCE FLOOR CHART** Daniele ci presenta la classifica dei dischi più ballati nelle disco-[redacted]
21.00 **BACKSTREET BOYS** Ⓜ Speciale sul gruppo dei Backstreet boys
22.00 **VIDEOGRAPHY** Ⓜ Backstreet boys
22.00 **STAR TRAX** Ⓜ
22.30 **MTV HOT**
23.30 **MTV COLLEXION: M. PEOPLE** Ⓜ Esibizione dal vivo dei M. People
24.00 **NEW ITALIAN WAVE** Ⓜ
[redacted] **NIGHT MIX** Ⓜ Una miscela di video perfetti per dare il benvenuto alla notte

TMC 2

6.00 **RISVEGLI** Ⓥ
7.00 **CAFFÈ ARCOBALENO** Ⓥ
con Alessandra Luna e Mario Scoles
7.45 **CLIP TO CLIP** Ⓜ
9.30 **COLORADIO GIALLO** Ⓜ
12.00 **CAFFÈ ARCOBALENO** Ⓥ
[redacted] Alessandra Luna e Mario Scoles
13.00 **ARRIVANO I NOSTRI** Ⓥ
[redacted] **CLIP TO CLIP** Ⓜ
[redacted] **ARRIVANO I NOSTRI** Ⓜ
13.30 **CLIP TO CLIP** Ⓜ
14.00 **FLASH** Ⓐ Telegiornale
[redacted] **COLORADIO ROSSO**
[redacted] **HELP** Rubrica con Red Ronnie
[redacted] **COLORADIO ROSSO** Ⓜ
[redacted] **CAFFÈ ARCOBALENO** Ⓥ
[redacted] **FERRARI CHALLENGE**
19.30 **FLASH** Ⓐ Telegiornale
[redacted] **COLORADIO ROSSO** Ⓜ
[redacted] **SOTTO STRETTA PROTEZIONE**
THRILLER [Usa, 1988]. Di Chris Thompson, con Jason Bateman, Tom Skerritt
22.30 **COLORADIO VIOLA** Ⓜ
23.00 [redacted] **SPORT**
23.10 [redacted] **SPORT** Magazine
23.30 **COLORADIO** Ⓜ

giovedì
21 MAGGIO

tutti film

I Flinstones

di **Brian Levant** con **John Goodman, Rick Moranis, Elizabeth Perkins**. Commedia. Usa 1994, durata
CRITICA: ●● PUBBLICO: ●●●

CANALE 5

Dai celebri cartoni animati omonimi di Hanna & Barbera (in Italia "Gli antenati"), una commedia con attori (e puppazzi provenienti laboratorio di Jim Henson, quello dei Muppets) simpatica e divertente, non eccezionale. Sarà che gli effetti speciali elettronici sono troppo freddi per amalgamarsi con gli attori, fatto sta che il film si lascia guardare provocare grande risate, ma solo qualche sorrisi. Sarà banale dirlo, ma sono meglio gli "originali".

Prodotto dalla Amblin di Spielberg (leggi Spielrock), il film conta comunque con la presenza di Rosie O'Donnell, Kyle MacLachlan (attore preferito da David Lynch), Halle Berry persino un cameo della diva Elizabeth Taylor. Il complesso rock B-52 si esibisce ribattezzato BC-52. Grande di pubblico preceduto mesi astutissimo battage pubblicitario.

Bedrock B.C.: Barney aiuta l'amico Fred a superare l'esame per un posto di vice-manager alla cava di pietra dove fanno gli operai. Una volta ottenuta la nomina Fred dimentica l'amico e si monta la testa, grazie al capo e alla segretaria. Ma poi scoprirà che sono solo due imbroglioni.

The Rock

di **Michael Bay** con **Nicolas Cage, Sean Connery, Ed Harris, Michael Biehn, William Forsythe**. Thriller. Usa, 1996, durata 136'
CRITICA: ●● ●●●
TELE-B — 1.20

Thriller d'azione militaresco con esplosioni spettacolari e un pizzico di ironia che non guasta mai. Ma la sceneggiatura di David Weisberg, Douglas S. Cook e Mark Rosner (si dice contributi di Tarantino e Sorkin) è piena di contraddizioni e situazioni poco verosimili. E neanche tanto originale, visto che qua e là ricorda "Decisione critica". Solo che, stavolta, al posto di Bruce Willis c'è un Nicolas Cage un po' spaesato che supplisce le solite smorfie, mentre Sean Connery (anche coproduttore esecutivo) si spreca più di tanto.

Indignato per la morte di 83 Marine in missioni segrete e, soprattutto, perché le loro famiglie non siano state risarcite, il generale Francis Hummel prende in ostaggio 81 turisti in visita nell'ex prigione di Alcatraz ("The Rock" nel titolo) e punta su San Francisco sei missili carichi di gas nervino.

Per riuscire a stanarlo, l'Fbi e i Navy Seals si rivolgono a Stanley Goodspeed, esperto di armi chimiche, e a John Patrick Mason, una spia inglese ospite da trent'anni nei carceri americani, l'unico a essere fuggito da Alcatraz e a conoscere ogni suo minimo segreto. Ovviamente i due duri, uno giovane l'altro no, ce la faranno.

Priorità assoluta

di **Duncan Gibbins** con **Renée Soutendijk, Gregory Hines, Michael Greene, Kurt Fuller**. Fantastico. Usa '91, dur. 98'
CRITICA: ●● PUBBLICO: ●●
TMC — 20.45

Da uno spunto originale (l'automa che ha la memoria della sua creatrice e ne realizza i suoi sogni più proibiti), un fantascientifico film d'azione che offre alla protagonista del "Quarto uomo" di Paul Verhoeven, un'occasione poco allettante. Comunque, l'attrice olandese se la cava meglio (ed è più sensuale) quando interpreta il robot femmina. Gregory Hines dopo buon esordio è finito nel più basso cinema commerciale. Una scienziata costruisce un androide a sua immagine e somiglianza. Ma il robot si guasta, minaccia l'incolumità della sua famiglia ma anche quella dell'intera New York.

Il bacio della mantide

di **Peter Foldy** con **Beverly D'Angelo, Bruce Davison, Astin**. Drammatico. Usa '97, dur.
CRITICA: ● PUBBLICO: ●●
ore 20.40

thriller, girato per l'home video, di normalissima amministrazione. La curiosità viene dal cast. Beverly D'Angelo e Bruce Davison, protagonisti rispettivamente di "Hair" e di "Fragole e sangue", in versione vent'anni (e più) dopo. Sean Sager ha un dilemma: deve ritenere responsabile il padre dell'incidente di macchina in cui la madre ha perso la vita? Ma sei mesi dopo il padre si risposa con una giovane e attraente donna che, introducendosi nella famiglia, cerca rapidamente di cancellare la memoria della madre. Tenta persino di dominare Sean e distruggere quel che resta del rapporto col padre.

Puerto Escondido

di **Gabriele Salvatores** con **Diego Abatantuono, Valeria Golino, Claudio Bisio**. Commedia. Italia '92, dur. 110'
CRITICA: ●● PUBBLICO: ●●
RETE 4 — 22.40

Non del tutto riuscito ma comunque seducente il film di Salvatores, soprattutto quando sfrutta paesaggi, situazioni e musical dell'America latina. Un po' meno quando tenta la strada della parabola, dove il tema fuga di riduce più a battute e luoghi comuni sul mondo occidentale che a vere riflessioni o atmosfere. Un bancario milanese perseguitato da un commissario psicopatico che ha già tentato di ucciderlo, fugge in Messico dove fa amicizia con due connazionali fricchettoni. Ma dopo aver tentato di derubare uno sfruttatore finirsce in galera.

Gli anni in tasca

di **François Truffaut** con **Geory Desmouceaux, Philippe Goldman, Claudio e Frank Deluca**. Commedia. Francia, '76, dur. 104'
CRITICA: ●●●● PUBBLICO: ●●
TMC — ore 0.10

La tenerezza di Truffaut al servizio degli amati bambini, in una commedia corale intensa, sensibilissima, quasi surreale, dove è lo spirito dell'infanzia più che le situazioni, d'altronde gustose e divertentissime, a venir fuori. Scritta con la collaboratrice Suzanne Schiffman, "L'Argent de poche" (in originale) Thiers, in Alsazia: sentimenti, fantasie, giochi, problemi con gli adulti, primi amori e altro, di un gruppo di ragazzini in attesa delle vacanze estive. In primo piano le storie di Patrick, innamorato della madre di un amico, e di Julien, picchiato dalla madre e dalla nonna.

Le mani sulla città

di **Francesco Rosi** con **Rod Steiger, Salvo** Commedia. Usa '93, dur. 115'
CRITICA: ●●●●● PUBBLICO: ●●●
TMC — ore 21.30

dei film più famosi (dopo "Salvatore Giuliano") di Francesco Rosi. Vincitrice del Leone d'oro a Venezia è un requisitoria (sempre attuale) che prende spunto da un tragico caso di speculazione edilizia. Film di denuncia, quindi, primi bagliori del cinema politico italiano. Non è un caso che il film abbia allora suscitato accese polemiche. L'imprenditore Eduardo Nottola, consigliere comunale di destra, mira a diventare assessore e sogna future speculazioni edilizie. E il crollo di un palazzo lo ferma. Sacrifica il figlio, cambia partito e ottiene il "permesso".

Assassins

di **Richard Donner** con **Sylvester Stallone, Antonio Banderas, Julienne Moore**. Azione. Usa '93, dur. 132'
CRITICA: ●● PUBBLICO: ●●
TELE-N

Film d'azione, fra lo spionistico e il noir, troppo convenzionale e lungo per riuscire a conquistare il pubblico più affezionato. Neanche Antonio Banderas in versione "cattivo di turno" riesce a convincere. Resta il solito Stallone, ormai nel ruolo dell'eroe stanco ma sempre pronto a intervenire. Il killer Robert Rath incaricato di un omicidio, ma viene preceduto da un concorrente, il giovane e psicopatico Miguel Bain. Inizia così una guerra a due, nella quale si inserisce una giovane, bella e dolce con gatto a carico, che Rath aiuta sapendo di a repentaglio la propria vita.

Palookaville

di **Alan Tylor**. Con **William Forsythe, Adam Trese**. Commedia, Usa 1993
TELE-4 — ore 7.30

Storia tratta da tre romanzi di Italo Calvino. Tre amici, disoccupati pasticcioni, tentano di sbarcare il lunario rubando. Tentano con un furgone portavalori e una gioielleria ma i colpi che progettano finisempre in burla.

Dick Tracy contro Cueball

di **Gordon Douglas**, con **Morgan Conway, Anne Jeffreys, Paula Corday**. Giallo, b/n
RAITRE — ore 8.30

Dick Tracy è sulle tracce di un calvo assassino che sta ammazzando sistematicamente gli uomini della sua banda che in passato l'hanno tradito. Dopo inseguimenti sparatorie, infine, il killer schiacciato dal treno.

Tarzan sul sentiero di guerra

di **Byron Haskin**. Con **Lex Barker, Virginia Huston**. Avventura, Usa 1951
RAIUNO — ore 9.45

Tarzan deve lottare contro un vecchio nemico, trafficante d'armi slavo, che ha ucciso un commissario governativo. Il manigoldo ha l'infelice idea d'insidiare Jane e l'eroe della jungla lo farà precipitare da un albero.

Scheggie

di **Gregory Hobbit**. Con **Gere, Laura Linney**. Thriller, Usa 1996
TELE-U

Brillante avvocato accetta la difesa di un chierichetto accusato dell'omicidio dell'Arcivescovo di Chicago. Dovrà vedersela con il giudice, sua ex collega e amante ma soprattutto con i suoi principi morali, non proprio saldi.

La romana

di **Luigi Zampa**. Con **Gina Lollobrigida, Franco Fabrizi**. Commedia, Ita. 1954
RETE 4 — ore 15.30

Una giovane modella, illusa un mascalzone, diventa prostituta. Conosce un bravo ragazzo che potrebbe salvarla questi, antifascista, viene arrestata dalla polizia e tradisce i compagni. dal rimorso si suicida.

Il principe di Homburg

di **Marco Bellocchio**. Con **Andrea Di Stefano, Barbora Bobulova**. Drammatico, Ita
TELE-U — 18.05

Per aver lanciato la sua cavalleri all'attacco senza attendere l'ordine del Grande Elettore, il Principe di Homburg viene condannato a morte. Preferirà morire invece che salvarsi nel disonore, nonostante l'intervento dell'amata.

L'ottavo giorno

di **Jaco Van Dormael**. Con **Daniel , Pasqual Duquenne**. Drammatico, Fra/Bel 1996
TELE 47 — ore

Realizzato nel lavoro ma fallito come padre, un uomo incontra un ragazzo *down*, scappato da istituto. Dopo i primi imbarazzi fra i due nasce affetto sincero e l'uomo non potrà più fare a meno del ragazzo.

Taxi

di **Carlos Saura**. Con **L...Rubio, C...Fuentes**. Commedia,
ore 21.00

A Madrid un gruppo di tassisti nostalgici di Franco si trasforma in una squadra di giustizieri della notte. Ma la figlia di uno di loro scopre tutto e si ribella agli orrori, convincendo anche il fidanzato fascista.

Juke-box, urli d'amore

di **Mario Morassi**. Con **Aroldo Tieri, Mario Carotenuto**. Commedia, Ita
RETE 4 — ore 1.30

La proprietaria di una casa discografica vuole a tutti i costi farsi sposare da Mario, un perditempo che, contento dell'insperata fortuna, ad approfittare della situazione gabbare molti cantanti alle prime .

Tragico ritorno

di **Pierluigi Faraldo**. Con **Marcello Mastroianni, Franca Marzi**. Commedia, Ita
ore 2.20

Dopo otto anni di prigionia un reduce torna in Italia e scopre la moglie risposata. L'uomo, distrutto, si allontana e si unisce a un gruppo di che, per vivere, progettano una serie di rapine. Tutto però finirà tragicamente.

Stella solitaria

di **John Sayles**. Con **Chris Cooper, Kris Kristofferson**. Drammatico, Usa 1997
ore 3.35

Durante un'indagine per scoprire se un teschio appartiene ad un pericoloso criminale, uno sceriffo texano scoprirà molte verità scomode della comunità della quale garantisce la sicurezza, perfino sul proprio padre.

Ternosecco

di **Giancarlo Giannini**. Con **Giancarlo Giannini, Victoria Abril**. Grottesco, Ita. 1986
TELE-N — ore 4.25

Finito in galera per omicidio che ha commesso, Mimì, che di professione trasforma i sogni degli altri in numeri del lotto, entra in confidenza con un boss della camorra. Una volta fuori, usa i segreti del gangster per ripulire la città.

idea
IDROTERM
RISCALDAMENTO
BAGNO PIASTRELLE
l'ideale
con l'incentivo
in più
l'assistenza
del nostro personale esperto
per ottenere l'agevolazione
del 41% di sgravio fiscale.
CUNEO Via Valle Po, 141 (0171) Tel. 410.600 Fax 410.601
ALBA Corso Piave, 14 (0173) Tel. 282.887 Fax 281.794

GALLERIA DEL TAPPETO

OLD CARPET

Via Cuneo, 11 • ALBA • Tel. 0173/361970

LAVAGGIO

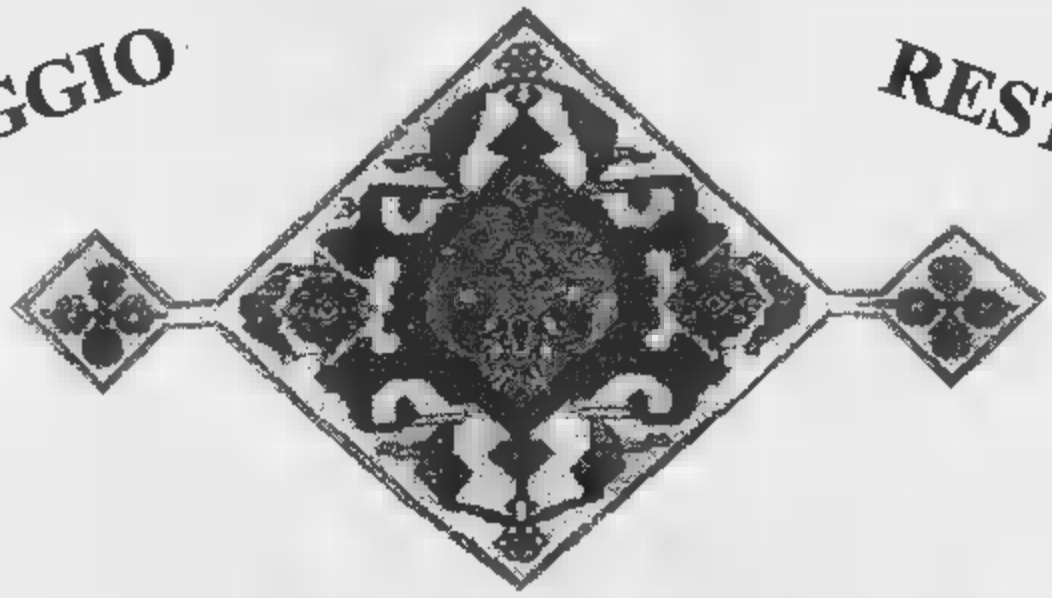

RESTAURO

CONTINUANO
LE OCCASIONI!!!

Tappeti... Tappeti... Tappeti...

Ad Ogni Acquirente

un

Prezioso Omaggio

Com. al Sindaco Eff.

La natura selvaggia in presa diretta

venerdì
22 MAGGIO

I documentari della Bbc sulla natura sono dei classici della televisione. Troupe specializzate inseguono gli animali feroci all'interno del loro habitat anche per interi mesi, registrando spesso aspetti inediti della loro vita. La Rai presenta la nuova serie "I grandi predatori" in **Superquark** (Raiuno, 20.50), a cura di **Angela**. Nel filmato di questa sera, esploreremo l'isola di Vancouver, una barriera naturale tra l'oceano Pacifico e il Canada. Una zona molto aspra, dove ogni giorno l'alta marea sommerge terraferma. E i cavalloni, alti trenta piedi, spazzano la costa novanta miglia orarie.

	QUE		TRE	ETE 4		1	TMC
18.00	18.00 TELEGIORNALE **Tg1** Telegiornale .10 ATTUALITÀ **Primadituttо**	18.10 **Meteo 2** 18.15 TELEGIORNALE **Tg 2** Flash L.I.S. 18.20 SPORT **Rai Sport.** Sportsera	18.00 DOCUMENTARIO **Magazine** 18.25 **Meteo 3**	17.45 VARIETÀ **OK, il prezzo è giusto!** Conduce Iva Zanicchi. Con la partecipazione di Carlo Pistarino	17.15 ATTUALITÀ **Verissimo - Tutti i lori della cronaca** Con Cristina Parodi	18.24 CARTONI **Bim Bum Bam**	18.00 CARTONI **Zap Zap Tv** Con Marta Iacopini, Monica Malavacca e F. Santoliquido. All'interno nuovi episodi di Conan e di Ranma.
18.30	18.45 VARIETÀ **Colorado: due contro tutti** Con Cloris Brosca (nella foto) 19.30 **Che tempo fa**	5.40 ATTUALITÀ **In viaggio con sereno variabile** Conduce Osvaldo Bevilacqua	18.30 SOAP OPERA **Un posto al sole** Con Maurizio Ajello, Ida Di Benedetto, Marina Suma, Samuela Sardo.		18.35 VARIETÀ **Tira e molla** Conduce Paolo Bonolis con la partecipazione di Luca Laurenti ed Ela Weber	18.30 NEWS **Studio aperto** Telegiornale	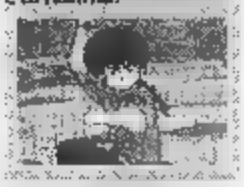
19.00		19.05 TELEFILM **Law and Order - I due volti della giustizia** «Un giudice da giudicare». Laura, figlia di Janet Rudman, viene minacciata di rapimento. Briscoe e Logan avviano le indagini e scoprono subito qualcosa...	19.00 NEWS **Tg 3** Telegiornale	19.00 NEWS **Tg4** Telegiornale	20.00 NEWS **Tg 5** Sera **Meteo**	19.00 TELEFILM **Otto sotto un tetto.** «Una rivale per Laura».	19.00 VARIETÀ **Forte fortissima** Conducono Rita Forte, Claudio G. Fava
19.30			19.35 NEWS **Tgr** Telegiornali regionali. Meteo regionale 19.55 **Tgr** Regione	19.30 BAMBINI **Game Boat** Conduce Pietro Ubaldi con Cristina d'Avena 19.35 CARTONI **Flinstones Scodinzola la vita e abbaia l'avventura con Olivier**		19.30 TELEFILM **La Tata** Con Fran Drescher	20.00 NEWS **Tmc sport** 20.20 NEWS **Telegiornale Meteo**
20.00	20.00 TELEGIORNALE **Tg1** Telegiornale	20.00 CARTONI **Speciale i fatti vostri - il lotto alle otto** Conduce Massimo Giletti	20.00 ATTUALITÀ **Dalle 20 alle 20** A cura delle Regioni italiane 20.15 SPORT **Ciclismo** 81ª Giro d'Italia			20.00 GIOCO **Sarabanda.** Conduce Enrico Papi	
20.30	20.35 SPORT **Rai Sport Notizie** 20.40 ATTUALITÀ **Fratelli d'Italia** Apettando il Mondiale.	20.30 NEWS **Tg2** Telegiornale		20.35 FILM **Dio li fa poi li accoppia** Regia Steno. Con Johnny Dorelli, Lino Banfi. Commedia, 1982		20.45 FILM **Seven** Regia David Fincker. Con Brad Pitt, Morgan Freeman, Kevin Spacey. Thriller, 110' Usa 1997	20.45 FILM **Rambo 3** Regia Peter McDonald. Con Sylvester Stallone, Richard Crenna. Azione, 125' Usa 1988
21.00	20.50 DOCUMENTARIO **SuperQuark**	20.50 VARIETÀ **Tal-Tanic** Con Massimo Boldi e Anna Falchi	20.45 FILM **Il mio nome è nessuno** Regia Tonino Valerii. Con Terence Hill, Henry Fonda. Western, 1973		21.00 ATTUALITÀ **Una goccia nel mare** Conduce Maria Venier		
22.00	Documentari. Conduce Piero Angela						
22.30	22,40 TELEGIORNALE **Tg 1** Telegiornale	23.00 NEWS **Tg2 Do** 23.45 NEWS **Tg2 Notte** 0.05 ATTUALITÀ **Oggi al Parlamento** 0.15 **Meteo** 0.20 NEWS **Rai sport notizie.**	22.40 NEWS **Tg 3** Ventidue e trenta 22.55 **Tgr** Telegiornali regionali ATTUALITÀ 23.05 **Format presenta: Il dilemma - Storie di genitori e figli** «L'età di mio padre» di Andrea Salvatore, Chiara Boni	22.40 NEWS **Spara che ti passa** Regia Carlos Saura. Con Antonio Bande- Francesca Drammatico, 113' Usa, 1993	23.10 VARIETÀ **Maurizio Costanzo Show** Conduce Maurizio Costanzo, con Franco Bracardi.	23.20 ATTUALITÀ **Moby's** 0.05 VARIETÀ **Hotel California** Con Guido Prussia	22.45 NEWS **Telegiornale** **Meteo** 23.00 SPORT **Check up salute**
23.00	22.45 ATTUALITÀ **Prima donna** Conduce Carmen Lasorella						

venerdì
22 MAGGIO

Ⓐ ATTUALITÀ CARTONI Ⓓ DOCUMENTARI MUSICALE Ⓑ Ⓥ VARIETÀ Ⓣ TELEFILM

24 ORE SPORT

BILIARDO

Sfida Bustamante - Souquet per il Mondiale di "Americana"

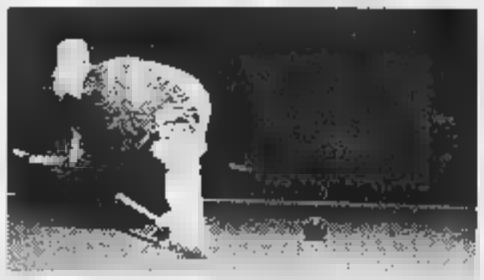

Francisco Bustamante è nato a Manila, nelle Filippine. Gioca a biliardo da sempre e vanta uno straordinario palmares. Ai campionati del mondo di Ferrara, un mese fa, ha incontrato in finale il tedesco Ralf Souquet, il numero uno della classifica europea, e l'ha costretto a fare da spettatore per quasi tutto il match. Oggi parte la sesta tappa del Campionato mondo: Souquet deve piazzarsi almeno terzo se intende rimanere in corsa per il titolo. Anche Vitale "Terminator" Nocerino, specialista del 5 birilli, sta scaldando le stecche: al momento è l'unico italiano che può sperare di insidiare il primato in graduatoria del fuoriclasse argentino Gu- Zito, che continua a non sbagliare un colpo.

1.15 REGISTRATA [09444707]

7.05 RASSEGNA STAMPA SPORTIVA
11.00 GIROMATTINA conducono Stefania Casini e Pascal Vicedomini. Un programma di Stefania Casini, Giovanna Ciorciolini, Maurizio Fusco, Pascal Vicedomini. Produttore esecutivo Antonietta Durante. Regia di Maurizio Fusco
12.10 RAI SPORT NOTIZIE
STUDIO SPORT
12.35 TMC SPORT
15.30 RAI SPORT POMERIGGIO SPORTIVO Ciclismo: 81° Giro d'Italia: 6ª tappa Maddaloni-Lago Laceno. All'interno: Giro diretta Giro all'arrivo - Processo alla tappa
18.20 RAI SPORT SPORTSERA
18.25 STUDIO SPORT
20.00 TMC SPORT
20.15 CICLISMO 81° Giro d'Italia. All'interno: Tg Giro
20.30 CALCIO ESTERO Una partita
20.35 RAI SPORT Notizie
FRATELLI D'ITALIA Aspettando il mondiale di calcio
TMC2 SPORT Tg sportivo
23.10 TMC2 SPORT Magazine
24.00 CICLISMO 81ª Giro d'Italia Giro notte
MONDOCALCIO
0.15 RAI SPORT Automobilismo: Gran turismo 3 - Tennis da tavolo
0.20 RAI SPORT NOTIZIE
0.50 STUDIO SPORT
1.18 MUNDIAL CLIP

RAI UNO

6.00 Ⓐ [4087]
TG1 Telegiornale - CHE TEMPO FA [3613483]
6.45 IVZA Ⓐ Con Antonella Clerici, Maurizio Losa ☎ 0769/73933 [9476532]
7.00 TG1 MATTINA - CHE TEMPO FA (anche alle [77261] 8.00 - 9.00)
7.35 TG1 ECONOMIA [88377]
8.30 TG1 Flash L.I.S. (anche alle 12.30)
9.30 Flash
9.40 DIECI MINUTI DI... PROGRAMMI DEL-
9.50 ON L'IMPERATORE Di Georg Jacoby. Con Maria Rokk, Wolf Albach-Retty
11.30 Da Napoli
11.35 VERDEMATTINA Ⓐ
12.25 CHE TEMPO FA Ⓣ [77938]
12.35 IL TOCCO DI [1596613]

TG1 Telegiornale [26193]
TG1 Economia [1965071]
14.05 VERDEMATTINA "IN GIARDINO" Con Luca Sardella e Janira Majello [785938]
CARA GIOVANNA Ⓐ Con Giovanna Mi- lella [7470463]
15.50 SOLLETICO Programma per ragazzi con giochi e cartoni animati Mauro Serio, Elisabetta Ferracini. Regia di Marco Pizzul Ⓥ
CARTONI Aladin, Pel di carota
17.00 TG Ragazzi [66735]
17.10 ZORRO [528445]
TG1 Telegiornale [37532]
PRIMA DI TUTTO Ⓐ [306445]
COLORADO: due contro tutti Ⓥ [7498938]

19.30 [342]
TG1-Telegiornale [52613]
SPORT NOTIZIE Ⓑ [2247480]
20.40 TOTUNO E RAISPORT presentano FRATELLI D'ITALIA Aspettando il mondiale di calcio Ⓐ [9525006]
20.50 SOS Ⓒ Condotto da Piero Angela [271990]
Telegiornale [9039358]
22.45 PRIMA DONNA Ⓐ Rubrica giornalistica condotta da Carmen Lasorella [337990]
24.00 TG1 Notte

0.25 AGENDA. ZODIACO I principali avvenimenti di domani in Italia e all'estero
CHE TEMPO FA [9309529]
0.30 RAI EDUCATIONAL Ⓐ Tempo [6714385]
0.55 RAI EDUCATIONAL Enciclopedia multimediale delle scienze filosofiche Ⓐ [14170323]
1.00 SOTTOVOCE Le interviste notturne di Gigi Marzullo Ⓐ [5734149]
1.20

RAI DUE

7.00 GO CART MATTINA [2885193]
9.15 LASSIE Ⓣ «Le dune» [3017990]
QUANDO SI AMA Soap Opera con Lisa Peluso [4166754]
SANTA BARBARA Soap Opera con Jack Wagner [2891938]
10.45 RACCONTI DI VITA Ⓐ Di Giovanni Anversa, Vanna Carafoli collaborazio- di Piergiorgi Paterlini. A cura Federica Rossi. Regia di Franco Silvestri. Una produzione di "Ho bisogno di te" [3057716]
11.00 MEDICINA 33 Ⓐ Rubrica di medicina a cura di Luciano Onder [14984]
11.15 TG2 Mattina - METEO [3163613]
11.30 ANTEPRIMA I FATTI VOSTRI Ⓐ [3754]
12.00 I FATTI VOSTRI Ⓐ Da Piazza Italia il programma condotto Massimo Giletti e con la partecipazione di Stefania Orlando. Regia di Michele Guardì [39087]

13.00 TG2 Giorno [4667]
13.30 TG2 Costume e società A cura di Mauro De Scalzi [20919]
13.45 TG2 Salute [7794803]
14.00 CI VEDIAMO IN TV Di Paolo Limiti e Paolo Martini. Condotto da Paolo Limiti. Regia di Fanelli [3586938]
16.15 TG2 Flash [791209]
LA CRONACA IN DIRETTA Ⓐ Condotto Michele Cucuzza. Regia di Simonetta Moresi. Fatti, commenti e approfondimenti sui fatti di cronaca della giornata [5093396]
17.15 TG2 Flash - METEO [7623803]
18.15 TG2 Flash L.I.S. [4000667]
18.20 RAI SPORT SERA [1391613]
18.40 IN VIAGGIO CON SERENO VARIABILE Ⓐ A cura di Osvaldo Bevilacqua [2641532]

19.05 LAW ORDER - I DUE VOLTI DELLA GIUSTIZIA «Un giudice da giudicare» [945648]
20.00 SPECIALE I FATTI VOSTRI " IL E OTTO" Con Massimo Giletti. A cura di Massimo Palmieri. Regia di Michele Guardì Striscia quotidiana de I fatti vostri, dedicata gioco del lotto [975]
TG2 20.30 [92984]
TAI - TAMIC [87876445]
23.00 TG2 Dossier [98532]
Notte [8977938]

OGGI AL PARLAMENTO Ⓐ [2836743]
0.15 METEO [160472]
0.35 LE TRE PROVE DI FRED THRILLER Di Rainer Matsutani. Con Katia Reimann [2746651]
2.15 MI RITORNI IN MENTE REPLAY [75301897]
DIPLOMI UNIVERSITARI A DISTANZA Fisica 1 - Misure sui sistemi di trasmissione e telerilsure - Dispositivi e sistemi meccanici - Automazione industriale - Economia - istituzioni di diritto pubblico

RAI TRE

TG3 Telegiornale
MORNING NEWS Rubriche
6.00 - 6.30 - 7.00 -
TG3
6.15 - 6.45 - 7.15 - 7.45
TG3 NEWS Speciale
8.00
8.30 RAI EDUCATIONAL Thinos-Viaggio della colpa e del peccato -Novellara [74174]
9.30 RAI EDUCATIONAL Infinito futuro Per le regioni interessate TRIBUNA ELETTORALE [7716]
RAI EDUCATIONAL Mondo 3 [93209]
11.00 GIRI
TG3 Telegiornale [74342]
12.10 RAI NOTIZIE Per la regione Sicilia: TRIBUNA ELETTORALE [92342545]
12.15 [39559900]
12.35 TELESOGNI [22006]

EDUCATIONAL Il grillo «Salvatore i diritti del malato» [1193]
13.30 EDUCATIONAL Media/Mente. Alle 13.25 per le regioni interessate TRIBUNA ELETTORALE [4280]
14.00 TG3 Telegiornale regionale - METEO regionale [91481]
14.20 TG3 Pomeriggio - METEO [6667005]
14.50 TG3 Leonardo A cura della testata giornalistica regionale.
15.00 TGR Mediterraneo [3629]
15.30 CICLISMO 81° GIRO D'ITALIA
15.30 GIRO [79984]
16.15 GIRO ALL'ARRIVO [674984]
17.15 PROCESSO ALLA TAPPA [1484416]
18.00 MAGAZINE [2667]
18.30 UN POSTO AL SOLE Soap Opera [7358]

19.00 TG3 Telegiornale [14483]
19.35 TG3 Telegiornale regionale Sport Regione Meteo regionale [3115325]
20.00 DALLE 20 ALLE 20 [32532]
20.15 CICLISMO 81° GIRO D'ITALIA [969193]
IL MIO NOME È NESSUNO WESTERN [742464]
22.40 Ventidue e trenta [5707342]
Telegiornali regionali [8567236]
23.05 FORMAT presenta IL DILEMMA - STORIE DI GENITORI E FIGLI - L'ETÀ DI MIO [5446416]

24.00 GIRO NOTTE Ciclismo. 81° Giro d'Italia. Il punto della situazione [6149]
TG3 La notte in edicola Notte cultura Meteo Appuntamento al cinema [2016675]
1.10 FUORI ORARIO. COSE (MAI) VISTE [95478509]
2.00 DI

Pensiero del giorno

Ciò che dai conta; quel che importa è l'amore con cui lo dai.

Madre Teresa di Calcutta

di per di

TV DEI RAGAZZI

SINBAD

Quando regina dei pirati rubò il sacro occhio di Kratos...

Un manipolo di furfanti tiene in pugno abitanti di un villaggio, terrorizzandoli con un ragno enorme che uccide chiunque tenti di rubare il sacro occhio di Kratos. Talia, regina dei pirati e ladra incallita, è convinta che la preziosa reliquia sia un grosso diamante e cerca di impossessarsene, ma Sinbad glielo impedisce. Dopo aver sgominato i "cattivi", Sinbad scopre che...

17.30 ITALIA 1 DIRETTA [09444707]

6.10 IL MIO AMICO RICKY Ⓣ
GO CART MATTINA Ⓒ
9.15 LASSIE Ⓣ
13.25 CIAO PARADE Ⓒ
LUPIN Ⓒ
14.00 I SIMPSON Ⓒ
15.50 SOLLETICO Ⓥ
17.00 TG RAGAZZI Ⓐ
16.00 BIM BUM BAM Ⓒ
19.30 GAME BOAT Ⓒ
19.35 Ⓒ

RADIOUNO

6.21 ITALIA, ISTRUZIONI PER L'USO
7. L'OROSCOPO
10.08 ITALIA NO, ITALIA SÌ
11.05 RADIOUNO MUSICA
BOLMARE
14.13 LAVORI IN CORSO
UOMINI E CAMION All'interno 81° Giro d'Italia: 6ª tappa Maddaloni-Lago Laceno. Interventi, fase finale e arrivo
17.35 L'ITALIA IN RETE
O GLI
18.18 BIT, VIAGGIO NELLA MULTIMEDIALITÀ
RADIOUNO MUSICA
19.20 MONDO MOTORI
ASCOLTA, SI FA
19.40 ZAPPING
20.43 STASERA A VIA ASIAGO 10 Un programma di Adriano Mezzoretti. Scritto Umberto Broccoli e Fabrizio Trionfera
23.40 BOLMARE
PANORAMA PARLAMENTARE
0.33 LA NOTTE DEI MIS
1.30 RADIO TIR Colloqui notturni con i camionisti. Con Fabio Montanaro. A cura di M.C. Tarantelli. Regia di Antonello Libonati

RADIODUE

IL BUONGIORNO DI RADIODUE
6.16 RIFLESSIONE DEL
7.10 IL RISVEGLIO. DI E. BIAGI
MACHEORAÈ?
DOMINO Originale radiofonico scritto e diretto da Diego Cugia. Con Emanuela Rossi, Cesare Barbetti, Giorgio Lopez, Ilaria Stagni
E DOMESTICA
9.30 IL RUGGITO DEL CONIGLIO
10.35 CHIAMATE ROMA 3131 Un programma di Enrica Bonaccorti in collaborazione con Francesco Ventimiglia. In redazione B. Annibali, B. Borrelli, S. Iadanza, P. Lupi e B. Sanguinetti
11.54 MEZZOGIORNO CON...
12.56 MIRABELLA-GARRANI 2000 SCIÒ Di Michele Mirabella e Toni Garrani
HIT PARADE
PUNTO
PUNTODUE
18.02 CATERPILLAR
20.00 E VISSERO FELICI E CONTENTI...
20.15 MASTER
21.30 SUONI ED ULTRASUONI Con Fabio De Luca, Riccardo Pandolfi, Paolo Gironi, Marco Boccitto e Marco De Dominicis
1.00

RADIOTRE

6.00 MATTINOTRE
7.30 PAGINA
MATTINOTRE
10.15 TERZA PAGINA
10.30 RE
11.00 PAGINE DA PAGINE DA NOVITÀ LIBRARIE PRESENTATE AL 10° SALONE DEL LIBRO
12.30 LA BARCACCIA
13.28 INDOVINA CHI VIENE A
14.04 EXPRIT DI PRIMAVERA
LE SPERANZE D'ITALIA
20.00 POESIA SU POESIA
20.12 RADIOTRE SUITE
20.30 LE CORNA DI DON QUISQUILLA di R. del Valle-Inclan. Regia di E. Marcucci. Con Luca

RAI STEREONOTTE

De Filippo, Laura Marinoni, Toni Bertorelli, Dario Cantarelli, Massimo De Rossi, Virginio Gazzolo
VENTITRÉ E QUINDICI Un programma di economia a cura di Chiara Galli. Questa settimana l'economista è Paolo
MUSICA CLASSICA

venerdì
22 MAGGIO

RETE 4

.00 **PICCOLO AMORE** Telenovela con Graciela Mauri, Ricardo Blume, Irma Lozano [9417754]
.50 **AROMA DE CAFÉ** Telenovela con Margarita Rosa De Francisco [9510716]
.30 **TG4** Telegiornale - **RASSEGNA STAMPA** Lettura delle prime pagine dei quotidiani in anteprima [8417551]
.50 **VENDETTA D'AMORE** Telenovela con Juan Carlos Simancas [1466984]
E CORNA - TU PER TU Rubrica di attualità con Roberto Gervaso [4025735]
.45 **FORTE PAPÀ** Telenovela Arturo Puig e maria Deal [1637087]
.45 **FEBBRE D'AMORE** Telenovela [6110396]
.30 **TG4** Telegiornale diretto da Emilio Fede [3236209]
.40 **FORUM** Con il giudice Santi Licheri, Paola Perego. Regia di Elisabetta Nobiloni Laloni [6541218]

RUOTA FORTUNA Con Mike Bongiorno, con la partecipazione di Miriana Trevisan. Regia di Mario Bianchi - 1ª parte [9735]
.30 [2822]
.00 **LA RUOTA DELLA** Con Mike Bongiorno, con la partecipazione di Miriana Trevisan. Regia di Bianchi - 2ª parte [3551]
SENTIERI Telenovela con Robert Newman, Cinthya Watros, Kim Zimmer [45648]
.30 **LA MATADORA** MUSICALE Di Richard Thorpe (1953). Con Esther Williams, Ricardo Montalban [984377]
.45 **OK IL PREZZO È GIUSTO** Condotto da Iva Zanicchi e con la partecipazione di Carlo Pistarino [6104342]
.55 [4799377]

.30 **GAME BOAT** Programma per ragazzi condotto da Pietro Ubaldi e Cristina D'Avena. All'interno, tra l'altro, verranno trasmessi i cartoni:
Flinstones
Scodinzola la vita e abbaia l'avventura con Oliver [6047990]
.35 **DIO LI FA E POI LI ACCOPPIA** DRAMMATICO Di Steno. Con Johnny Dorelli, Lino Banfi (1993) [6720358]
2.40 **PARA CHE TI PASSA** COMMEDIA Di Carlos Saura. Con Antonio Bandera, Francesca Neri (1993) [4919342]

.00 **TG4** Telegiornale - **RASSEGNA** Lettura delle prime pagine dei quotidiani in anteprima [6727859]
.20 [1304192]
.45 **ADDIO FIGLIO MIO** DRAMMATICO [5472762]
.00 **PESTE E CORNA - A TU PER TU** [76203762]
.10 **TG4 - RASSEGNA STAMPA** [3069946]
.00 **RUBI** Telenovela [8666217]
4.20 **TOPAZIO** Telenovela

CANALE 5

6.00 **TG5** Prima pagina [3936551]
TG5 Mattina
Prima edizione del Telegiornale diretto da Enrico Mentana [4782174]
VIVERE BENE BENESSERE
Rubrica dedicata ai consigli e ai suggerimenti sulla salute e alla qualità della vita condotta Maria Teresa Ruta [5140667]
10.15 **MAURIZIO COSTANZO SHOW** Talk-Show condotto da Maurizio Costanzo con la partecipazione di Franco Bracardi al pianoforte e dell'orchestra diretta da Demo Morselli. Regia di P.Pietrangeli. Dal teatro Parioli di Roma (Replica della trasmissione di ieri) [6722984]
12.00 **CASA VIANELLO** Sit-Com «Il fumo fa male» - «Promessi sposi» con Raimondo Vianello, Sandra Mondaini [27731]

TG5 Giorno [5613]
13.30 **SGARBI QUOTIDIANI** Ⓐ
Con Vittorio Sgarbi. Regia di Filippo Martinez [97193]
13.45 **BEAUTIFUL** Telenovela con Ronn Moss, K. Kelly Lang [631434]
14.15 **UOMINI E DONNE**
Con Maria De Filippi. Regia di Laura Basile [7162754]
15.40 **VIVERE BENE SALUTE**
Rubrica di salute e qualità della Maria Teresa R[illegible] [408377]
16.15 **STEFANIE** «Una questione di fede» [734880]
17.15 **VERISSIMO SUL POSTO** Ⓐ [45342]
17.45 **VERISSIMO TUTTI I COLORI DELLA CRONACA** Ⓐ [8222280]
18.35 **[illegible]**
Condotto da Paola Bonolis [7274532]

20.00 **TG5** [56759]
20.35 **STRISCIA LA NOTIZIA - LA VOCE DELL'INSORGENZA**
Telegiornale satirico condotto da Ezio Greggio e Gene Gnocchi [220716]
21.00 **UNA GOCCIA NEL MARE** Ⓐ
Con Mara Venier [6543754]
MAURIZIO COSTANZO SHOW Talk-Show condotto da Maurizio Costanzo con la partecipazione di Franco Bracardi al pianoforte e dell'orchestrA di Demo Morselli. Regia di di P. Pietrangeli. Dal teatro Parioli di Roma [5270377]

1.00 **TG5** Notte [3739526]
1.30 **STRISCIA LA NOTIZIA - LA VOCE DELL'INSORGENZA** Con Tullio Solenghi, Gene Gnocchi (Replica) [3709385]
MISSIONE IMPOSSIBILE [1932781]
3.00 **TG5** Notiziario [3719762]
3.30 **HILL STREET GIORNO E NOTTE** con Daniel J. Travanti e Veronica Hamel [1944526]
4.30 **BELLE E PERICOLOSE** [1920946]
5.30 **TG5**

ITALIA 1

6.10 **IL MIO AMICO RICKY**
«Bilancio famigliare» [7384822]
6.40 **CARTONI ANIMATI**
Snorky
Extreme Dinosaurs
Mummies alive
L'ispettore Gadget [34762667]
9.20 **SUPERCAR** «I piloti dell'eden» con David Hasselhoff» [1017551]
10.20 **IL PIRATA** COMMEDIA
Vincent Minelli (1948). Gene Kelly, Judy Garland. [4129919]
12.20 **STUDIO SPORT** [8325358]
12.25 **STUDIO APERTO** [3024209]
12.50 **FATTI E MISFATTI**
ARubrica giornalistica di commento dei fatti del giorno a cura di Paolo Liguori [2985193]
12.55 **WILLY IL PRINCIPE DI BEL AIR**
«Principe al tramonto» con Will Smith [627445]

13.25 **CIAO CIAO PARADE** [2972629]
LUPIN, L'INCORREGGIBILE LUPIN e cinque ladri misteriosi» - 1ª parte [6342]
I SIMPSON [62483]
14.20 **COLPO DI FULMINE** Con Michelle Hunziker, Walter Nudo [258174]
FUEGO! - LO SPETTACOLO SI ACCENDE Con Alessia Marcuzzi [6919]
A SCUOLA FILOSOFIA «Occhio per occhio» [9006]
16.00 **BIM BUM BAM** Varietà per ragazzi. All'interno verranno trasmessi cartoni animati:
Un fiocco per sognare un fiocco per cambiare
Sailor Moon e il mistero dei sogni
Piccoli problemi di cuore
17.30 **SINBAD** [4928087]
18.25 **STUDIO SPORT** [8094445]
18.30 **STUDIO APERTO** [5648]

19.00 **OTTO SOTTO UN TETTO** TF
Una simpatica e numerosa famiglia america. L'episodio di oggi s'intitola «Una rivale per Laura» [9321]
19.30 TF
Le avventure di una tata italo-americana nella casa di un ricco scrittore. [9823]
SARABANDA Con Enrico Papi [56777]
SEVEN THRILLER
David Fincher [1995]. Con Brad Pitt, Morgan Freeman [88813803]
[437464]

0.05 **HOTEL CALIFORNIA** Rubrica [90410]
0.35 **SPECIALE CINE** [89522304]
0.40 **STUDIO APERTO - LA** [89521675]
0.45 **FATTI E MISFATTI** [89513656]
0.50 **STUDIO** [2651694]
1.18 **MUNDIAL CLIP** [361376830]
1.20 **UNO SPORT** [2015323]
1.30 **RASSEGNA** Ⓐ [7323033]
2.40 **FUEGO!** Ⓥ [8737236]
3.10 **L'UOMO**

TMC

6.58 **APERTURA PROGRAMMI** Inno Mameli [369020445]
[15416]
7.05 **STAMPA SPORTIVA** Ⓢ [5821667]
7.20 **ZAP ZAP TV** Varietà per ragazzi con Monica Maiavacca, Riccardo Santoliquido. All'interno verranno trasmessi i cartoni animati
Il piccolo detective
Ranma [4169342]
METEO / TELEGIORNALE [2633803]
8.30 **CASA AMORE E FANTASIA** Il quotidiano tutto casa e famiglia condotto da Ilaria Moscato. All'interno:
I GIORNALI OGGI [5738990]
11.00 **QUESTIONE DI STILE** [3087]
11.30 **I RAGAZZI DELLA**
Telefilm [9098990]
12.40 [883629]
12.55 **TMC SPORT** Tg Sportivo Ⓢ [764700]

13.05 **SOLDI SOLDI** Quotidiano televisivo di economia. Condotto da Claudio Pavoni e da Caterina Stagno [918880]
14.00 **CHE COSA HAI FATTO QUANDO SIAMO RIMASTI AL BUIO** COMMEDIA
Hy Averback [1968]. Con Doris Day, Patrick O'Neal [7198822]
15.50 **LA DEL TAPPETO VOLANTE**
Piccola finestra del talk-show condotto da Luciano Rispoli e Roberta Capua [60818532]
18.00 **TELEGIORNALE** Edizione del pomeriggio del Tg diretto da Antonio Lubrano
18.00 **ZAP ZAP TV**
Varietà per ragazzi, con cartoni animati e animazioni condotto da Monica Maiavacca e Riccardo Santoliquido [64261]

19.00 **E** Un programma di cinema e musica condotto da Rita Forte e dal critico cinematografico Claudio G. Fava [1782]
TMC SPORT Ⓢ [15377]
METEO - TE [146700]
20.45 **RAMBO 3** AZIONE
Di Peter McDonald [1988]. Con Sylvester Stallone, Richard Crenna. [617648]
22.35 **TELEGIORNALE - METEO** [162434]
CHECK UP
Rubrica di salute condotta da Annalisa Manduca. [37193]

MONDOCALCIO Rotocalco a cura di Pino Debbi. Condotto Iacopo Saveiff, Cristina Fantoni [17052]
1.00 **DOTTOR SPOT** A cura di Lillo Perri [2744052]
1.05 Replica [1313323]
1.45 **TELEGIORNALE - METEO** [8014014]
2.10 **TAPPETO VOLANTE** [1673762]
4.10 Collegamento in diretta con la rete televisiva americana che trasmette 24 24.

Decisioni del giorno

I pregiudizi sono il ragionamento degli stupidi.

TELE+ 1

8.15 **IL PRINCIPE DI HOMBURG** DRAMMATICO (It., 1997). Di M. Bellocchio con A. Di Stefano, B. Bobulova
9.40 **BLUE RODEO** DRAMMATICO (Usa 1997). Di Peter Werner con Ann Margret, Kris Kristofferson
11.15 **STELLA SOLITARIA** [Usa 1997]. Di J. Sayles con C. Cooper, Kris Kristofferson
13.35 **NAMIBIAN ORYX** Ⓓ
14.30 **ZAK** Magazine di Sport Ⓢ
15.05 **FRASIER** Sit com
15.30 **ROUGH RIDERS**
17.40 **MISSION: IMPOSSIBLE** AZIONE (Usa 1996). Di Brian De Palma con Tom Cruise, J. Voight
19.30 **E** Magazine teens
ZONA Magazine calcio
21.00 **DECISIONE CRITICA** [Usa 1996]. Di Stuart Baird con Kurt Russell, D. Sauchet
23.05 **AUTOMOBILISMO** Speciale Gran Premio di Monaco
0.05 **IL FIUME** DRAMMATICO (Taiwan-Cina 1996) Di Tsai Ming-liang

TELE+ NERO

10.00 **CUORE DI TUONO** THRILLER (Usa 1992). Di Michael Apted con Val Kilmer, G. Greene
11.55 **L'OTTAVO GIORNO** DRAMMATICO (Fr., Belgio 1996). Di Jaco Van Dormael, con P. Duquenne, D. Auteuil
13.45 **TURNER E IL CASINARO** [Usa 1989]. Di R. Spottiswoode con Tom Hanks, M. Winningham
15.25 **THE DIRECTORS** Richard Donner
16.30 **ASSASSINS** THRILLER (Usa 1995). Di Richard Donner con Sylvester Stallone, Antonio Banderas
18.35 **[illegible]** [Usa 1996]. Di John Dahl con Ray Liotta, Linda Fiorentino
20.30 **TESTIMONE A RISCHIO** DRAMMATICO (It., 1997). Di P. Pozzessere con F. Bentivoglio, C. Amendola
22.05 **35** Magazine cinema
23.00 **VERSO IL SOLE** DRAMMATICO (Usa, . Michael Cimino con W. Harrelson, J. Seda
1.00 **DUELLO TRA I GHIACCI** AZIONE (Fr.-Germ.-It. 1996). Di Nils Gaup con James Caan, Christopher Lambert

RETE A - MTV

KICKSTART Ⓜ I video più frizzanti per iniziare la giornata con il buon umore
9.00 **SHOPPING CLUB**
MTV GREATEST HITS Ⓜ
11.00 **SO 90'S: SAMUELE BERSANI** Ⓜ Replica
12.00 **MTV MIX** Ⓜ Video non stop
HIT LIST ITALIA Ⓜ La classifica di vendite in Italia
15.00 **BACKSTREET BOYS: THE STORY SO FAR** Ⓜ
16.00 **BACKSTREET BOYS: VIDEOGRAPHY** Ⓜ
I loro video migliori
16.30 **SELECT MTV**
18.00 **MTV HOT** Ⓜ
19.00 Ⓐ
19.30 **MTV BALL** Ⓢ
20.00 **HIT LIST ITALIA** Ⓜ La classifica di vendite in Italia
21.00 **WEEK IN ROCK** Ⓜ Magazine rock
21.30 **MTV FRESH** Ⓜ Tutte le novità da Londra con
22.30 **MTV HOT**
23.30 **MTV COLLEXION: EN VOGUE** Ⓜ I migliori video
24.00 **ALL TIME TOP 10 - VIDEOS SEXY** Ⓜ
1.00 **NIGHT MIX** Ⓜ Una miscela di video perfetti

TMC 2

6.00 **RISVEGLI** Ⓥ
CAFFÈ ARCOBALENO
con Alessandra Luna e Mario Scoles
CLIP TO CLIP Ⓜ
COLORADIO GIALLO
CAFFÈ ARCOBALENO Ⓥ
con Alessandra Luna e Mario Scoles
ARRIVANO I NOSTRI Ⓥ
CLIP TO CLIP Ⓜ
FLASH Telegiornale
COLORADIO
HELP Rubrica con Red Ronnie
SHOWCASE DEI TIROMANCINO Ⓜ
CAFFÈ ARCOBALENO Ⓥ
19.00 **SEINFELD** TF
19.30 **FLASH** Ⓥ Telegiornale
19.35 **COLORADIO ROSSO**
20.30 **CALCIO ESTERO** Ⓢ
22.30 **COLORADIO VIOLA**
23.00 **TMC2 SPORT** Ⓢ
23.10 **TMC2 SPORT** Ⓢ Magazine
0.05 **COLORADIO VIOLA**
1.05 **DISCOTEQUE** Ⓜ
2.05 **HELP** Replica
4.05 **NIGHT ON EARTH** Ⓜ Tutto ciò che non vedrete mai di giorno

Sette giorni da spendere bene.

La settimana Crai

ARANCIA
3950
AL KG.

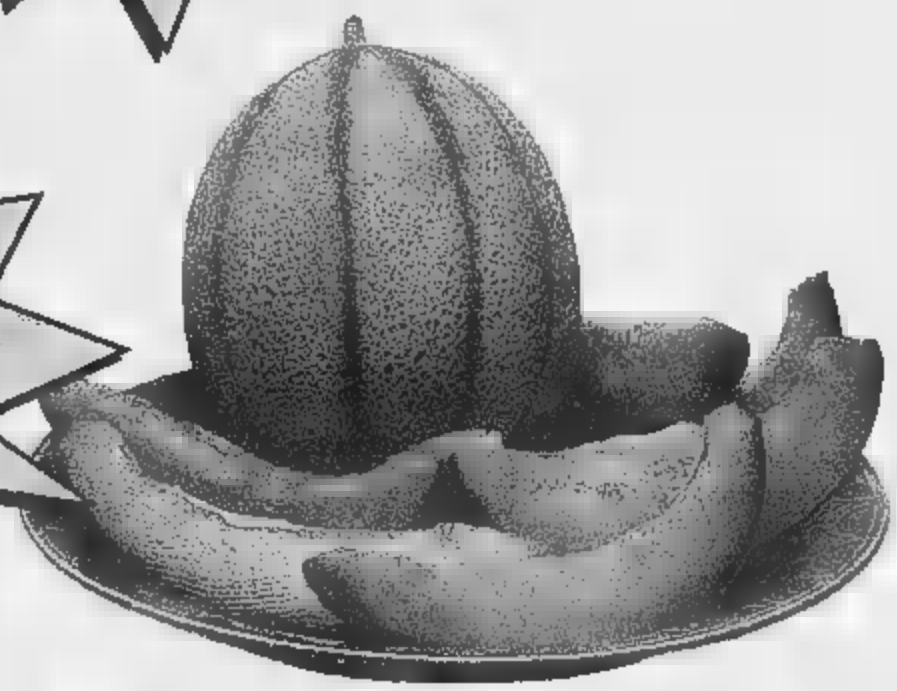

MELONE
PANGIALLO
2950
AL KG.

FRAGOLE
2650
AL KG.

...e tante altre offerte!

Offerte valide dall'8 al 13 maggio 1998.
Fino ad esaurimento scorte. I prezzi di vendita possono non equivalere solo in caso di errore tipografico o di modifica alle leggi fiscali.

CRAI
SUPERMERCATI e NEGOZI ALIMENTARI.

Offerte valide unicamente nei supermercati e negozi che espongono del reparto ortofrutta.

a cura di CODÈ s.r.l. - Centro distribuzione CRAI - Tel. 011/99.701

venerdì

22 MAGGIO

tutti film

Seven

di David Fincher con Brad Pitt, Morgan Freeman, Kevin Spacey. Thriller. Usa 1995, durata 127'

CRITICA: ●●● PUBBLICO: ●●●

ITALIA 1 ore [illegible]

Thriller cupo e ambiguo, ambientato in una metropoli da incubo (che ricorda troppo "Blade Runner") che Fincher mette in scena con [illegible] gusto [illegible]sionario a metà strada tra l'irritante e l'affascinante.

Peccato che la sceneggiatura di Andrew Kevin Walker abbia qualche mancanza qua e là e un finale poco verosimile, o quanto [illegible] poco credibile. In compenso offre una delle migliori prestazioni del giovane divo amato dalle ragazze Brad Pitt che deve fronteggiare niente meno che con il colosso Morgan Freeman e un Kevin Spacey, reduce dei "Soliti sospetti" (uscito quasi contemporaneamente). Bella la fotografia di Darius Kondhi (che accentua i neri con un processo chimico particolare) e più che efficaci le musiche di Howard Shore.

Mills, giovane e spavaldo detective, e Somerset, anziano e disilluso, danno la caccia a un feroce serial killer che "punisce" seguendo la lista dei sette peccati capitali. Il suo compito [illegible] giustiziare, lo svolge prendendo di mira gli elementi corrotti di una società degradata, inventando esecuzioni [illegible]to ingegnose quanto orripilanti. Ma dopo cinque giorni e cinque delitti rimangono ancora l'Orgoglio e l'Invidia...

Rambo 3

di Peter MacDonald con Sylvester Stallone, Richard Crenna, Marc de Jonge, Spiros Focas. Avven[illegible]. Usa 1988, durata 101'

CRITICA: ●● PUBBLICO: ●●●

[illegible]MC [illegible] 20.45

Ultima, stanca, puntata [illegible] popolare [illegible] interpretata da Sylvester Stallone che, con "Rocky", gli [illegible] successo [illegible] popolarità. Sceneggiato dallo stesso Stallone con Sheldon Lettich (poi passato alla regia per Jean-Claude Van Damme), "Rambo 3" sposta l'azione in Afghanista, [illegible] la trama è persino ingenua e i dialoghi rasentano il ridicolo. Anche in questo caso l'operatore Peter MacDonald esordisce nella regia – prendendo il posto dello stesso Stallone [illegible] [illegible] firmato il secondo episodio – senza aggiungere nie[illegible] di [illegible] alla "saga". Il film è stato dedicato "al valoroso popolo afghano", ma sempre con un occhio [illegible] botteghino.

Il veterano Rambo si è ormai ritirato a vita monastica ma resterà fermo per poco. Infatti, per salvare il suo ex comandante catturato dai sovietici in Afghanistan, prende di nuovo il mitra e parte senza farsi pregare. Ovviamente, come di consueto, avrà la meglio sui "cattivi comunisti". Gli stessi che, dopo la caduta del muro di Berlino e la fine del socialismo, lasceranno "senza lavoro" l'attore, [illegible] meno nel ruolo dell'americano patriota e tutto [illegible] un pezzo in lotta contro tutti i regimi (e gli uomini) antidemocratici.

Dio li fa e poi li accoppia

di Steno con Lino Banfi, Johnny Dorelli, Marina Suma. Commedia. Italia '82, dur. [illegible]

CRITICA: ● PUBBLICO: ●●●

RETE 4 ore 20.35

Anche il prolifico e più divertente Steno cade nella trappola delle commedie su misura per "coppie" comiche e simili. Una commedia poco divertente che fa leva su doppi sensi e macchiette [illegible] vecchia data. [illegible] l'aiuta una sceneggiatura povera di idee e di battute, firmata dal figlio Enrico Vanzina (ora sceneggiatore-collaboratore fisso per il fratello Carlo) e da un firma "felliniana" come Bernardino Zapponi. L'integerrimo don Celeste, parroco di un paesino dell'Italia centrale, viene violentato da Paola che però resta incinta. Poi, per impedire alla ragazza di abortire, [illegible] costretto a denunciarla...

Il pirata

di Vincent Minnelli con Gene Kelly, Judy Garland, Walter Slezak, Gladys Cooper. Musicale. Usa '48, dur. 102'

CRITICA: ●●●● PUBBLICO: ●●

ITALIA 1 ore 10.20

Uno dei più riusciti e famosi musical di Vincente Minnelli, uscita nelle sale italiane solo nel 1980. La causa? Il fatto che in America, allora, il film fu un vero flop perché non sono stati capiti né l'ironia né il gioco ai limiti fra realtà e fantasia, realtà e travestimento. Impagabile la coppia protagonista, allora al meglio della sua forma fisica e artistica. Colonna sonora di Cole Porter. Serafino, un'astuto saltimbanco, fa credere alla romantica [illegible] di [illegible] il pirata Macaco da [illegible] lei sogna di essere rapita. [illegible] il vero pirata [illegible] è poi tanto affascinante: è il grasso sindaco del paese...

Testimone a rischio

di Pasquale Pozzessere con Fabrizio Bentivoglio, Margherita Buy, Claudio Amendola. Drammatico. Italia, '97, dur. 95'

CRITICA: ●●● PUBBLICO: ●●

TELE+ N [illegible] 20.30

Ispirato al romanzo-verità di Pietro Calderoni "L'avventura di un uomo tranquillo" e sceneggiato dall'autore con Pozzessere, Furio e Giacomo Scarpelli, il film segna il ritorno dell'impegno civile nel cinema italiano, che proprio l'anno [illegible] ne diede più [illegible] un esempio. Uno stile scarno e dei movimenti di macchina, che sembrano guidati dal caso, danno al dramma un'atmosfera di quotidianeità funzionale alla storia. Pietro Nava, rappresentante di commercio, assiste all'omicidio del giudice Livatino e decide di testimoniare. La sua vita diventa un incubo.

[illegible]zingara rossa

di Joseph Losey con Melina Mercouri, Keith Mitchell, Patrick McGoohan. Drammatico. [illegible], '57, dur. 107'

CRITICA: ●●● PUBBLICO: ●●

ITALIA 1 ore 3.45

Mélo barocco e fiammeggiante di un autore americano, costretto a lasciare Hollywood dal maccartismo e che trovò in Inghilterra terreno adatto ai suoi. Per questo però ha avuto problemi [illegible] la produzione che gli impedì [illegible] controllare il montaggio finale. Ma non basta a cancellare i [illegible] argomenti fissi: lo scatto improvviso della violenza e [illegible] decadenza di un classe ormai [illegible] dotta dalla propria autodistruzione. Inizi dell'Ottocento: l'aristocratico Paul si rovina per amore della zingara Bella che, attratta [illegible] suoi soldi, lo trascinerà nella tragedia. Un po' come la Carmen di Merimée.

Verso il sole

di [illegible] Cimino con Woody Harrelson, Jon Seda, Anne Bancroft, Alexandra Tydings. Drammatico. Usa '96, dur. 122'

CRITICA: ●●●● PUBBLICO: ●●

[illegible] [illegible] 23.00

Un sofferto [illegible] contemporaneo [illegible] the [illegible] per il [illegible] [illegible] sfortunato (con i produttori e con il botteghino, almeno dai tempi del "Cacciatore"). Scritto da Charles Leavitt, è un dramma umanista, tenero e ostinato come lo stesso autore. Grande prova per Woody Harrelson, già protagonista di "Born killers". Michael Reynolds, medico in carriera, viene sequestrato da Brandon "Blue" Monroe, giovane navajo detenuto per omicidio e malato terminale, che lo trascina in un viaggio "iniziatico" attraverso le terre del [illegible] popolo nella speranza della salvezza.

Mission: impossible

di Brian De Palma con Tom Cruise, Emmanuelle Béart, Jon Voight, Vanessa Redgrave. Thriller. Usa '96, dur. 110'

CRITICA: ●● PUBBLICO: ●●●

TELE+ 2 ore 17.40

Dalla famosa serie di telefilm anni '60-'70 un altro film-giocattolo dello scatenato Brian De Palma che, nonostante qualche eccesso, riesce comunque a divertire. Infatti, "Mission: impossible" è il trionfo dell'incredibile che si confonde con l'inverosimile. Così si allontana dalle gustose performance e dagli (ormai superati) metodi della simpatica squadra. Resta il famoso tema di Lalo Schifrin, rielaborato dalle musiche di Danny Elfman, un inizio sorprendente e anche alcuni cameo. Ethan Hunt, agente speciale sopravvissuto a una missione fallimentare a Praga, si dà alla macchia per indagare...

Ballo con l'imperatore

di Greg Jacoby, con Monika Rokk, Wolf Albach-Retty. Coramedia, Germania 1941

[illegible] ore 5.45

Durante un ballo, una fanciulla crede che il suo compagno, un semplice inserviente, sia l'imperatore. Gli manda una lettera appassionata; il sovrano la fa chiamare e se ne innamora. La donna però sposerà l'inserviente causa dell'equivoco.

Mani di velluto

di Castellano e Pipolo. Con Adriano Celentano, Eleonora Giorgi. Commedia, It. 1979

[illegible] ore 6.50

Il geniale inventore di un prodigioso vetro antirapina s'innamora di una bella borseggiatrice e per amo[illegible] mette il suo genio al servizio del crimine, diventando in breve il più bravo e ripsettato gangster in circolazione.

La matadora

[illegible] Richard Thorpe. Con Ester Williams, Ricardo Montalban. Musicale, Usa 1947

[illegible] ore 15.30

Per accontentare il padre, che vorrebbe vedere ripetute dal figlio le sue grandi gesta nella *plaza de toros*, Maria si sostituisce al fratello e scende nell'arena ad affrontare il toro, senza che il genitore sappia nulla.

Turner e [illegible] castoro

di R. Spottiswoode. Con Tom Hanks, M...Winningham. Poliziesco, Usa [illegible]

[illegible] ore 13.45

Poliziotto [illegible] dell'ordine si ritrova in casa un mastino indisciplinato che gli sconvolge la vita. Ma grazie al cane riuscirà a sgominare una banda di trafficanti, della quale fanno parte anche alcuni poliziotti.

Le tre prove di [illegible]

di Rainer Matsutani. Con Katia Reimann. Drammatico, Usa 1995

[illegible] ore 0.30

Fred, marito infedele, viene fatto uccidere dalla moglie, si ritrova così sulla barca di Caronte e riesce a convincerlo a dargli un'altra possibilità: dovrà "liberare" tre donne alle quali aveva fatto del male, in [illegible] giorni.

Duello tra i ghiacci

di Nils Gaupp. Con Christopher Lambert, James Caan. Drammatico, Francia/Gb/Norvegia/Italia 1996

[illegible] ore 1.00

Alaska. Il crudele e spietato McLennon è disposto a tutto pur d'impossessarsi della concessione petrolifera che il mezzosangue indiano Hudson non vuol sfruttare per rispetto le credenze sacre della sua gente.

Addio, figlio mio

di Giuseppe Guarino. Con Rossana Podestà, Marco Vicario. Drammatico, It. 1952

[illegible] ore 1.40

Giovane parte per la campagna d'Africa e lascia la fidanzata incinta, dopo l'ultima notte d'amore. La ragazza partorisce e si sposa con un altro. Il fidanzato torna e, disperato, entra i una banda che però rapisce suo figlio. Si sacrificherà per salvarlo.

Perversioni femminili

di Susan Streitfeld. Con Tilda Swinton, Amy Madigan. Drammatico, Usa/Germania 1996

[illegible] ore 2.00

Alla vigilia della nomina a giudice, Eve, avvocato d'assalto, deve occuparsi della sorella cleptomane, arrestata per furto. Il difficile rapporto con il mondo matriarcale della sorella, farà riaffiorare nell'avvocato, spaventosi traumi infantili.

Cuore di tuono

di Michael Apted. Con Val Kilmer, Graham Green, Sam Shepard. Azione, Usa 1992

[illegible] ore 2.30

Un giovane federale di stirpe indiana indaga sul[illegible] di [illegible] Sioux in [illegible] riserva [illegible] sud Dakota. La permanenza in mezzo ai nativi d'America fa riscoprire al poliziotto le sue radici e le tradizioni indiane.

L'uomo perfetto

di Tony Gatliff. Con Gerard Darmon, Muse Dalbray. Drammatico, Usa 1975

[illegible] ore 3.10

Nara, ripudiata la vita nomade e la moglie, vive con la madre e la figlia. Sfrattati dalla polizia, i tre zingari e la moglie ripudiata di Nara, cercano rifugio in città ma durante il viaggio la vecchia matriarca, custode delle tradizioni gitane, muore.

Il sole buio

di Damiano Damiani. Con Michael Parè, Jo Champa. Drammatico, It. 1990

[illegible] [illegible]

[illegible] ricerca delle sue radici in Sicilia, [illegible] professore americano tenta di redimere, con l'amore, una pro[illegible] drogata che però ha in testa solo il desidesi di vendetta per l'omicidio [illegible] [illegible] padre [illegible] parte della mafia.

Al lupo! Al lupo!

di Carlo Verdone. Con Carlo Verdone, Stefano Rubini, Francesca [illegible]. Commedia, It. 1992

TELE+ 2 [illegible] 5.25

Vanni, Gregorio e Livia, tre fratelli molto diversi fra loro, decidono di mettersi sulle tracce del padre, famoso scultore, sparito nel nulla. La convivenza forzata [illegible] metterà a nudo tutte le differenze fra i tre, che si riavvicineranno solo [illegible] [illegible] padre.

TAGLIO LEGNO | CORNICI SU MISURA | TAGLIO MOQUETTES | TAGLIO VETRO | NOLEGGIO ATTREZZI

Self

Grande Centro del Fai da Te

OFFERTE VALIDE FINO AL 16 MAGGIO '98

- Effettuata con [illegible] autorizzazione al comune competente ex legge n° 60 del 19/3/80 - le offerte sono valide fino ad esaurimento scorte

RULLO PUBBLICITA' - Rivoli (TO)

Set per tavernetta "lucica" tavole in abete giuntate spessore 45 mm, impregnate ad alcool, tinta noce chiaro.
composto da: 1 tavolo cm 170x70x h74
2 panche cm 170x34x h40

~~177.500~~
124.250

Box doccia angolare
cm. 70x80
estensibilità fino a cm. 90
composto da:
due ante scorrevoli
con chiusura magnetica
profili di colore bianco

689.000

a motore
ALE
SA
luminio
steriore
CC 4T
46
5 lt

~~317.000~~
223.300

12.900

Lampada a risparmio energetico
"NEOLUX" **by**
16/21W

Mobiletto porta tv videoregistratore
mod."LEROS"
colori: noce/nero
mis.: cm h 79x p 35x L54
base ad angoli stondati

~~72.900~~
61.965

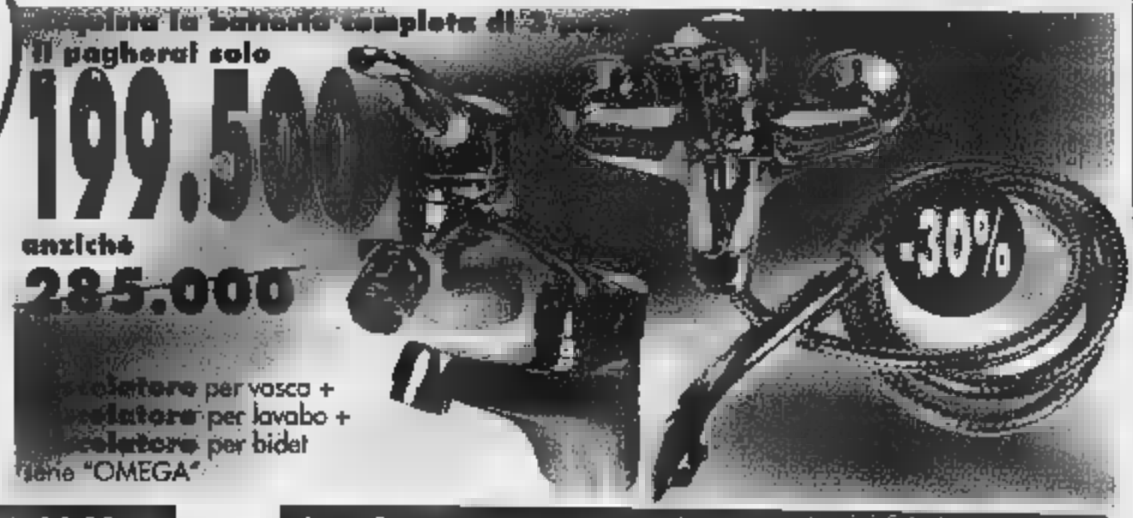

Completa la Sanitaria completa di 3 pezzi
Il pagherai solo
199.500
anziché
285.000

Miscelatore per vasca +
Miscelatore per lavabo +
Miscelatore per bidet
linea "OMEGA"

Lun. 8,15 - 19,30
Sabato: mattino
CHIUSO IL LUNEDI' MATTINO

Via GENOVA 197 . TORINO

Orario- mattino 8,30 - 13,00 pomeriggio 14,30 -20,00
Sabato: continuato 8,30 - 20,00
CHIUSO IL LUNEDI' MATTINO

C.so TRAPANI 201 . TORINO

telecomando *star bene*

16 ~ 22 MAGGIO

salute

sabato

11.30 RAIUNO
Check Up
Con Livia Azzariti.
Oggi si parla di salute della donna, in particolare di tumori. Fra gli ospiti il professor Umberto Veronesi.

18.00 RETE 4
Es - Medicine a confronto

Un programma di Daniela Rosati. A cura di Giorgio Medail. Conduce in studio Daniela Rosati.

domenica

20.40 RAITRE
Elisir

con Michele Mirabella, Patrizia Schisa e Carlo Gargiulo.
Argomenti: vene e varici; i diuretici. Intervengono il professor Giorgio Agrifoglio, direttore della Clinica di angiologia dell'Università di Milano e il professor Silvio Garattini. Test: la prima colazione. Per intervenire in diretta chiamare il numero 0769/73936.

lunedì

6.45 RAIUNO
Unomattina
con Antonella Clerici e Maurizio Losa. La menopausa: terapie sostitutive e nuovi trattamenti.

8.45 CANALE 5
Vivere bene
con Maria Teresa Ruta.
Il seno: lifting rassodante.

11.00 RAIDUE
Tg2 Medicina 33
con Luciano Onder
La calvizie. Il linguaggio dei bambini.

13.50 RAIDUE
Tg2 Salute
A cura di Luciano Onder

16.45 CANALE 5
Vivere bene salute
con Maria Teresa Ruta
I farmaci. Interviene il professor Ferdinando Aiuti.

martedì

6.45 RAIUNO
Unomattina
con A.Clerici e M. Losa.
La discopatie. Con il professor Walter Santilli

8.45 CANALE 5
Vivere Bene Benessere
con Maria Teresa Ruta.
Il seno: trattamenti con le bende.

11.00 RAIDUE
Tg2 Medicina 33
con Luciano Onder
I bambini e lo sport. I problemi della digestione

13.30 RAIDUE
TG2 Salute
A cura di Luciano Onder

16.45 CANALE 5
Vivere Bene Salute
con Maria Teresa Ruta
L'incontinenza urinaria. Ne parla il professor Micali

mercoledì

6.45 RAIUNO
Unomattina
con A.Clerici e M.Losa.
L'indagine prenatale.

8.45 CANALE 5
Vivere Bene Benessere
con Maria Teresa Ruta.
Il seno: le iniezioni

11.00 RAIDUE
Tg2 Medicina 33
con Luciano Onder
Le cefalee nei bambini. Perché si fanno gaffes

13.50 RAIDUE
Tg2 Salute
A cura di Luciano Onder

CANALE 5
Vivere Bene Salute
con Maria Teresa Ruta
Il colesterolo. Ne parla il professor Gaetano Crepaldi, dell'Università di Padova

giovedì

6.45 RAIUNO
Unomattina

con A.Clerici e M.Losa
Il professor Raffaele Schiavone parla delle articolazioni della bocca.

11.00
Tg2 Medicina 33
con Luciano Onder
I cosmetici naturali

13.30 RAIDUE
Tg2 Salute

16.45 CANALE 5
Vivere Bene Salute
con Maria Teresa Ruta
Le protesi dentali

venerdì

6.45 RAIUNO
Unomattina
con A. Clerici, M. Losa
La protesi dell'anca

11.00 RAIDUE
Tg2 Medicina 33
con Luciano Onder
I gemelli. Centri antiveleno

13.50 RAIDUE
Tg2 Salute

15.40 CANALE 5
Vivere Bene Salute
con Maria Teresa Ruta
I disturbi della coppia. Intervengono i professori Chiara Simonelli e Antonio Guidi

23.00
Check Up Salute
con Annalisa Manduca.
Oggi si parla di cellulite. In studio, oltre agli esperti, Maria Giovanna Elmi

scienza & ambiente

sabato

7.00 TMC
National geographic

Documentario di scienza e ambiente.

11.50 RAITRE
In famiglia
«Parola di scienziato» con il professor Zichichi., che risponde a lettere e domande in diretta degli spettatori. Tra i quesiti del giorno: la scienza è un atto di fede o di ragione? Qual è il terzo movimento della Terra?

14.00 RAIDUE
Linea blu
Con D.Bianchi e M. Cobellini. Questa settimana, viaggio nel mondo sommerso delle Isole Egadi.

domenica

10.00 RAI
Linea Verde Orizzonti
con Sandro Vannucci, a cura di Gianpiero Ricci.

11.45 RAITRE
La domenica del villaggio
con Davide Mengacci e Rosita Celentano. Viaggio nelle campagne della provincia italiana

12.20 RAITRE
Linea Verde «In diretta dalla natura»
con Sandro Vannucci, a cura di Gianpiero Ricci

lunedì

8.45 RAIUNO
Vivere bene benessere
con M.T. Ruta.
L'angolo di economia domestica, curato da Alessandro Di Pietro, parla dei parassiti delle piante.

11.25 RAIUNO
Verdemattina
con Luca Sardella, Janira Majello

13.30 RAITRE
M
con Carlo Massarini.

14.50 RAITRE
TGR Leonardo

18.00
Geo magazine
con Licia Colò

24.00 RAIDUE
Tg2 Scienze

martedì

8.45 RAI
Vivere bene benessere
con M.T. Ruta.
Oggi si parla di pesticidi naturali.

10.00
Mediaverde
con Carlo Massarini.

11.35 RAIUNO
Verdemattina
con Luca Sardella, Janira Majello

14.50 RAITRE
Tg3 Leonardo

In viaggio con Sereno variabile
Osvaldo Bevilacqua con i volontari nel Parco nazionale d'Abruzzo.

23.20
Passaggio a nord ovest
di Alberto Angela

mercoledì

RAIUNO
Unomattina
con Antonella Clerici e Maurizio Losa.

12.00 RAIUNO
Verdemattina
con L.Sardella e J.Majello.

14.05 RAIUNO
Verdemattina «in giardino»
con Luca Sardella, Janira Majello

17.00 RAITRE
Geo magazine
con Licia Colò.

giovedì

8.45
Vivere bene benessere
con Maria Teresa Ruta.
Nell'angolo di economia domestica, tutti i trucchi per coltivare le rose.

11.25 RAIUNO
Verdemattina
con Luca Sardella e Janira Majello

RAIUNO
Verdemattina «in giardino»
con Luca Sardella, Janira Majello

18.40 RAITRE
In viaggio con Sereno variabile
Con Osvaldo Bevilacqua. Una giornata con i cercatori d'oro sulla Dora Baltea.

venerdì

8.45 CANALE 5
Vivere bene benessere
con Maria Teresa Ruta.
Nella rubrica curata da Alessandro Di Pietro, oggi si parla di come curare le piante da interno.

11.35
Verdemattina
con L.Sardella, J. Majello

20.50 RAIUNO
Superquark.

Viaggio tra natura, scienza e tecnologia. Un programma di Rosalba Costantini. Conduce in studio Piero Angela.

cucina

sabato

7.05 RAIDUE
Mattina in famiglia
con Tiberio Timperi, Simonetta Martone.

8.00 TMC
Casa, amore e fantasia
con Ilaria Moscato

18.25 RAIDUE
Serano Variabile
con Osvaldo Bevilacqua. Panoramica sulla gastronomia tipica del lago Maggiore.

domenica

7.05 RAIDUE
Mattina in famiglia
con Tiberio Timperi, Simonetta Martone.

10.45 RAITRE
La domenica del Villaggio
Con Davide Mengacci e Rosita Celentano.
I prodotti tipici di Alatri

lunedì

6.45
Unomattina
con Antonella Clerici, Maurizio Losa.

8.30 TMC
Casa amore e fantasia
con Ilaria Moscato.

8.45 CANALE 5
Vivere bene, benessere
con M.T. Ruta
Si parlerà dell'aceto

18.40 RAIDUE
Serano Variabile
con Osvaldo Bevilacqua
Nella puntata odierna:
I prodotti tipici del Lazio.

martedì

6.45 RAIUNO
Unomattina
con A. Clerici, M. Losa

8.30 TMC
Casa amore e fantasia
con Ilaria Moscato

11.25 RAIUNO
Vivere bene, benessere
con M.T. Ruta
Si parlerà delle olive.

mercoledì

6.45 RAIUNO
Unomattina
con Antonella Clerici, Maurizio Losa

8.30 TMC
Casa amore e fantasia
con Ilaria Moscato

12.00 RAIDUE
I Fatti Vostri
con Massimo Gilletti
Regia di Michele Guardì
Oggi la ricetta dei taglierini al cartoccio

14.05 RAIUNO
Verde mattina
Luca Sardella, J. Majello
Si parla delle confetture di albicocche

giovedì

6.45 RAIUNO
Uno
con A. Clerici, M. Losa

8.30 TMC
Casa amore e fantasia

11.35 RAIUNO

«I trionfi del sugo».
Con L. Sardella, J. Majello

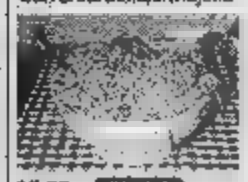

15.50 RAIUNO
Solletico
Una ricetta del Trentino

venerdì

6.45 RAIUNO
Unomattina
con Antonella Clerici, Maurizio Losa.

8.30 TMC
Casa amore e fantasia
con Ilaria Moscato

8.45 CANALE 5
Viver bene benessere
con M.T. Ruta,
"I segreti della ricotta"

11.35 RAIUNO
Verde mattina
con Luca Sardella, Janira Majello
Puntata dedicata al pomodoro

Giochi & Quiz

Buona domenica

ore **13.30**
Facciona: chi sono i quattro vip le cui parti del viso sono state utilizzate per comporre una sola volta?
durante il programma

Linea Blu

ore **14.00**
Rispondendo a una domanda si vince un milione da spendere in pesce.
Scrivere a: casella postale 6241
00100 Roma-Prati

Game Boat

ore **19.30**
Indovinelli e giochi di abilità. Tra i premi: la videocassetta di Sailor Moon, uno zaino, una bicicletta.
☎ **0369/56166** dalle

Lippeto

Amarcord: Quattro indizi (musicali, fotografici) portano portano a un noto personaggio del passato. Chi è?
dopo il primo indizio

Tira e molla

ore **18.35**
Rispondendo a un indovinello di Bonolis si vince il montepremi (base 5 milioni).

I Fatti Vostri

ore **11.30**
Gioco della busta: il concorrente vince i premi contenuti nella busta scelta o quelli offerti dal Comitato.
☎ **0769/7397** dalle 10.15 alle 12.45.

Colorado

18.05 e 20.00
Indovinare l'aggettivo abbinato a un sostantivo. In palio il montepremi.
☎ **0769/73921** durante il programma

Lotto alle otto

ore **20.00**
Chi fa 90, scoprendo uno alla volta i numeri del lotto abbinati ai ragazzi in studio, vince il montepremi. Superando 90 si perde tutto.
☎ **0769/7397** dalle 19.00 alle 20.00

Goleada

ore **19.00**
Fermi tutti: concorso riservato a chi ha giocato la schedina. Grandi premi per i primi tre estratti.
Scrivere a:
p.zza Baldwin 59, 00136 Roma

ore **11.20**
Giochi e indovinelli. Tra i premi un motorino e un camper.
0769/73999 durante il programma

ore **15.35**
Giochi e indovinelli. Tra i premi due elettrodomestici a scelta e un televisore a colori.
☎ **0769/7393** dalle 6.30 alle 7.30

Solletico

ore **15.50**
Indovinelli e giochi di abilità per i piccoli telespettatori. In palio gadget e capi di abbigliamento.
☎ **0369/8034** dalle 9.00 alle 20.00

Ci vediamo in Tv

ore **14.00**
Playback muto: chi indovina le parole di una canzone vince metà del montepremi (il resto, in beneficenza).
☎ **0369/803155** dalle 11.00 alle 12.00

Domenica In

ore **14.00**
La cassaforte: indovinare la sequenza dei 4 numeri che compongono la combinazione di una cassaforte.
☎ **0878/2806** durante il programma

settimana*atelliti*

16 ~ 22 MAGGIO

SEGNALIAMO

La cultura vista dalla televisione

Quarant'anni di cultura raccontati dal punto di vista della televisione. Con Benigni, Zavoli e Mina.

MARTEDÌ 9.45

Robert Mitchum nonno in Africa

Robert Mitchum è il protagonista di "Una fattoria in Africa" tra natura e tecnologia.

Navigando nell'informatica

Le nuove frontiere della comunicazione e tutto quanto fa informatica [illegible] Carlo Massarini.

LUNEDÌ 18.00

Biaggi e Rossi corrono in casa

In diretta dal Mugello, il Gran Premio d'Italia di motociclismo, quarta prova del mondiale.

SABATO 13.00

Gene Kelly danza sulle note di [illegible]

Nella magica atmosfera di Parigi un pittore americano si innamora della fidanzata di un amico.

MARTEDÌ 19.00

Tutti i giovedì da Bernard Pivot

Ogni giovedì Bernard Pivot invita a "Bouillon de Culture" personaggi del mondo della cultura.

GIOVEDÌ 22.30

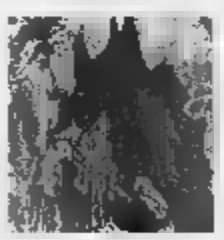

Le opere fantastiche di Antonio Gaudì

Protagonista di "I [illegible] del mondo" è oggi l'architetto Antonio Gaudì, autore di opere stravaganti. SABATO 18.30

Giovanni Paolo II visita Vercelli

Visita pastorale del Papa a Vercelli. Santa Messa e beatificazione di don Secondo Pollo.

[illegible] 11.40

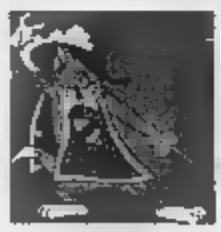

Le avventure di Tom & Jerry

Irresistibile le avventure di rivali di sempre: Tom & Jerry. Il gatto e il topo più famosi di Cartonia.

LUNEDÌ 17.00

sabato

RAISAT 1

6.06 Pearl Harbour (DOCUMENTARIO) • 6.37 Midway (DOCUMENTARIO) • 7.10 Sceneggiato • 7.37 Guadalcanal (DOCUMENTARIO) • 8.12 Shodown at Leyte Gulf (DOC.) • 9.15 Gli eroi del Pacifico (FILM) • 10.50 Sinigaglia con Bertetto • 10.56 Okinawa (DOC.) • 11.36 Lancio della prima bomba atomica su hiroshima e Nagasaki (FILMATO) • 11.53 La resa del giappone (FILMATO).

RAISAT 2

7.00 Favole in tv: "Cenerentola" • "Nilus - l'omino dei sogni" • "Il piccolo popolo dei graffignoli" (CARTONI) - Inventalibri 98 (SPECIALE DALLA FIERA DI BOLOGNA) - "Billy the cat" (CARTONI ANIMATI) - Explorer magazine (DOC.) • 15.00 Really wild animals (DOCUMENTARIO) • 19.00 Giga (MAGAZINE) - Racconti da Shakespeare (CARTONI ANIMATI) - Le avventure del giovane Indiana Jones (TELEFILM).

[illegible] 5

11.00 Tempo • 12.30 Tema: domande di fine millennio • 13.30 Il grillo (RUBRICA) • 14.00 L'universo della conoscenza (RUBRICA) • 19.00 Chiedi chi erano i Beatles (RUBRICA) • 20.00 Tempo • 21.30 Tema: domande di fine millennio • [illegible] Media/Mente (RUBRICA A CURA DI DANIELA DELFINI) • 2.00 Tempo (RUBRICA A CURA DI SANDRO LAI)

EUROSPORT

8.30 Xtrem sports • 10.30 Mountain bike (LIVE) • 11.00 Motorcycling • [illegible] Sports car (LIVE) • 13.00 Motorcycling (LIVE) • 15.15 Motorcycling (LIVE) • 16.30 Tennis (LIVE) • 18.00 [illegible] (LIVE) • 19.00 Football (LIVE) • 20.30 Football (LIVE) • [illegible] Sports car • 23.00 Motorcycling • 24.00 Boxing • 1.00 Bowling.

[illegible]

6.45 The angel wore red (FILM) • 8.30 Third finger, left hand (FILM) • 10.15 The green helmet (FILM) • 12.00 The scapegoat (FILM) • 13.40 Across the wide Missouri (FILM) • 15.00 The secret partner (FILM) • 17.00 The angel wore red (FILM) • 19.00 The band wagon (FILM) • 21.00 Gettysburg (FILM) • 1.15 Diner (FILM) • 3.15 The last run (FILM)

TV5

11.30 Montagne • 12.00 TV5 • 12.05 L'enjeu international • 12.30 Journal de France • 13.00 Plaisirs du monde • 15.40 Autant Savoir • 16.00 Journal TV 5 • 16.45 L'ecole des fans • 17.25 TV5 • 17.30 Le jardin des Bêtes • 18.00 Questions pour un champion • 19.00 Sport Africa • 20.00 Thalassa • 21.00 Faut pas Rêver • 22.30 La rivière espérance

DW

14.00 Journal • 14.30 Das Fernsehspiel: Kleffisch: Dienstvergehen • 16.15 Video-Chronik • 16.30 Plenum • 17.00 Journal • 17.30 ZDF Inside report • 18.00 Treasures of the world • 18.30 Inside politics • 19.00 Journal • 19.30 100 Grad • 20.30 World cup 98 • 21.00 Journal • 21.30 ZDF Inside report • 22.00 Journal

SAT 2000

7.00 Radici (REPLICA) • 8.00 Magazine di attualità • 8.25 Alice (RUBRICA) • 9.00 Giornata tematica: Primadonna • Absolute hell (TEATRO) • Peggy Ashcroft: Ritratto d'attrice (FILM) • I volti di Elaine Paige • 13.00 Radici (REPLICA) • 14.00 Magazine di attualità (REPLICA) • [illegible] Giornata tematica: [illegible] (REPLICA) • 19.00 Radici (REPLICA) • 20.00 Magazine

CARTOON NETWORK

6.30 Casper and the Angels • 7.30 Scooby and Scrappy • 10.00 Pacman • 12.30 The Flintstones • 13.30 Birdman & The Galaxy Trio • 14.30 Casper and the Angels • 15.00 Richie Rich • 16.00 Dastardly and Muttley's Flying Machine • 17.00 Tom & Jerry • 19.00 The Challenge of the Gobots • 20.30 Dexter's Laboratory • 21.30 The Jetson

domenica

RAISAT 1

6.06 Pearl Harbour (DOCUMENTARIO) • 6.37 Midway (DOCUMENTARIO) • 7.10 Sceneggiato • 7.37 Guadalcanal (DOCUMENTARIO) • 8.12 Shodown at Leyte Gulf (DOC.) • 9.15 Gli eroi del Pacifico (FILM) • 10.50 Sinigaglia con Bertetto • 10.56 Okinawa (DOC.) • 11.36 Lancio della prima bomba atomica su hiroshima e Nagasaki (FILMATO) • 11.53 La resa del giappone (FILMATO).

RAISAT 2

7.00 Favole in tv: "Cenerentola" • "Nilus - l'omino dei sogni" • "Il piccolo popolo dei graffignoli" (CARTONI) - Inventalibri 98 (SPECIALE DALLA FIERA DI BOLOGNA) - "Billy the cat" (CARTONI ANIMATI) - Explorer magazine (DOC.) • 15.00 Really wild animals (DOCUMENTARIO) • 19.00 Giga (MAGAZINE) - Racconti da Shakespeare (CARTONI ANIMATI) - Le avventure del giovane Indiana Jones (TELEFILM).

[illegible] 5

11.00 Tempo • 12.30 Tema: domande di fine millennio • 13.30 Il grillo (RUBRICA) • 14.00 L'universo della conoscenza (RUBRICA) • 19.00 Chiedi chi erano i Beatles (RUBRICA) • 20.00 Tempo • 21.30 Tema: domande di fine millennio • 24.00 Media/Mente (RUBRICA A CURA DI DANIELA DELFINI) • 2.00 Tempo (RUBRICA A CURA DI SANDRO LAI)

EUROSPORT

8.30 Sports car • 9.30 Motorcycling (LIVE) • 10.30 Motocross World Championship's Magazine (REPLICA) • 11.00 Motocyding World Championship's - Italian Grand Prix (LIVE) • 15.00 Sports car • 16.15 Cycling (LIVE) • 17.00 Football (LIVE) 18.30 Motorcycling • 19.00 Football (LIVE) • 20.30 Tennis • 22.00 Sports car • 23.00 Nascar • 24.00 Sailing • 0.30 Boxing.

[illegible]

5.00 Hercules, Samson and Ulysses (FILM) • 6.30 The barretts of wimpole street (FILM) • 8.30 The helicopter spies (FILM) • 10.15 The last time I saw Paris (FILM) • 12.15 Gettysburg (FILM) • 17.00 The barretts of wimpole [illegible] (FILM) • 19.00 Show boat (FILM) • 21.00 Ice station zebra (FILM) • 23.30 The last voyage (FILM) • 1.15 Lady L (FILM) • 3.15 Night digger (FILM)

TV5

12.30 Journal de France 3 • 13.00 Le monde à la trace • 16.00 Journal TV • 16.15 Premières loges • 18.05 Le pendule de Madame Foucault • 18.10 TV5 • 18.15 Correspondances • 18.30 Journal TV5 • 19.00 Y'a pas match • 19.25 Météo Internationale • 19.30 Journal de la RTBF • 20.00 Le monde de TV5 • 22.30 Le monde de TV5

DW

12.30 ZDF inside report • 13.00 Video Timeline • 13.15 Expo 2000 hannover • 13.30 B.I.G. • 14.00 Journal und compact • 14.30 Lustige musikanten • 15.30 Presseclub • 16.15 Expo 2000 Hannover • 16.30 B.I.G. • 17.00 Journal and compact • 17.45 [illegible] & Society • 18.00 H.E.A.T. • 19.00 Journal und compact • 19.30 Presseclub

SAT 2000

7.00 Radici (REPLICA) • 8.00 Magazine di attualità • 8.25 Alice (RUBRICA) • 9.00 Giornata tematica: Primadonna • Absolute hell (TEATRO) • Peggy Ashcroft: Ritratto d'attrice (FILM) • I volti di Elaine Paige • 13.00 Radici (REPLICA) • 14.00 Magazine di attualità (REPLICA) • 15.00 Giornata tematica: Primadonna (REPLICA) • 19.00 Radici (REPLICA) [illegible] Magazine

CARTOON NETWORK

6.30 Casper and the Angels • 7.30 Scooby and Scrappy • 10.00 Pacman • 12.30 The Flintstones • 13.30 Birdman & The Galaxy Trio • 14.30 Casper and the Angels • 15.00 Richie Rich • 16.00 Dastardly and Muttley's Flying Machine • 17.00 Tom & Jerry • 19.00 The Challenge of the Gobots • 20.30 Dexter's Laboratory • 21.30 The Jetson

lunedì

6.00 Carnet (RUBRICA - R. ALLE 10 E ALLE 14) • 6.15 L'altra edicola Sat (MAGAZINE - R. ALLE 10.15 E ALLE 14.15) • 6.30 Art: rivoluzioni: Wolf vostel - Requiem Tedesco (DOC.) - Allan Kaprow - 7 Environments (DOC.) - The secret of Marcel Duchamp (DOC.) - Quattro diversi modi di morire in versi (TEATRO) - Triumph of the nerds (DOC.) • 22.15 L'altra tv (GIORNATA TEMATICA).

7.00 Billy the cat (CARTONI ANIMATI) • Giu giu (GIOCO) • Le fantastiche avventure di Richard Scarry (CARTONE ANIMATO) • Il brutto anatroccolo (CARTONE ANIMATO) • Animal show (DOCUMENTARIO) • La finestra di allegra (SHOW) • 13.00 Topo Gigio (SHOW) • I ragazzi del Mundial (CARTONI ANIMATI) • Multiclub (RUBRICA) • Explorer magazine (DOC.) • 19.00 Una fattoria in Africa (TELEFILM).

11.00 Tempo • 12.30 Tema: domande di fine millennio • 13.30 Il grillo (DIALOGO SULLE IDEE E SUI FATTI) • 14.00 L'universo della conoscenza (RUBRICA A CURA DI VITTORIO RAZZO) • 19.00 Chiedi chi erano i Beatles (STORIA E STORIE DEI MITI MUSICALI DEL NOVECENTO) • 20.00 Tempo • 21.30 Tema: domande di fine millennio • 24.00 Media/Mente (RUBRICA A CURA DI DANIELA DELFINI)

8.00 Motorcycling (LIVE) • 9.15 Motorcycling (LIVE) • 10.15 Tennis Semifinale • 11.45 Motorcycling (REPLICA) • 13.45 Touring car (LIVE) • 14.45 Motorcycling (LIVE) • 15.30 Tennis • [illegible] Motorcycling (LIVE) • 19.00 Motorcycling (REPLICA) • 20.00 Diving • 21.00 Motorcycling • 21.30 Martial [illegible] (LIVE) • 24.00 Motorcycling • 1.00 Darts.

6.35 Gold diggers of 1937 (FILM) • 8.30 International Velvet (FILM) • 10.30 Gigi (FILM) • 12.30 Blackboard jungle (FILM) • 14.30 Ice station Zebra (FILM) • 17.00 Kim (FILM) • 19.00 Johnny eager (FILM) • 21.00 It happened at the world's fair (FILM) • 23.00 The Gypsy moths (FILM) • 1.00 Somebody up there likes me (FILM) • 3.00 It happened at the world fair (FILM)

12.05 Cannes Lumières • 12.30 Journal de france 3 • 13.00 Orfeu Negro • 15.00 Au delà des apparences • 16.00 Journal TV5 • 16.15 Pyramide • 16.45 Bus et compagnie • 17.30 TV5 • 17.35 Fa si la chanter • 18.00 Questions pour un champion • 19.00 Paris lumières • 20.00 Envoyé spécial • 22.00 Journal de France Télévision

13.00 H.E.A.T. • 14.00 Journal • 14.30 Nahaufnahme • 15.00 Boulevard Bio • 16.30 D 16 • 17.00 Journal • 17.30 Boulevard Germany • 18.00 Alice • 19.00 Journal • 19.30 Boulevard Bio • 20.30 D 16 • 21.00 Journal • 22.30 Penetrar la materia • 23.00 Journal • 23.15 Schätze der Welt-Erbe der menschheit: Anthony island

7.00 Radici (REPLICA) • 8.00 Magazine di attualità • 8.25 Alice (RUBRICA) • 9.00 Giornata tematica: Primadonna • Absolute hell (TEATRO) • Peggy Ashcroft: Ritratto d'attrice (FILM) • I volti di Elaine Paige • 13.00 Radici (REPLICA) • 14.00 Magazine di attualità (REPLICA) • 15.00 Giornata tematica: Primadonna (REPLICA) • 19.00 Radici (REPLICA) • 20.00 Magazine

6.30 Casper and the Angels • 7.30 Scooby and Scrappy • 10.00 Pacman • 12.30 The Flintstones • 13.30 Birdman & The Galaxy Trio • 14.30 Casper and the Angels • 15.00 Richie Rich • 16.00 Dastardly and Muttley's Flying Machine • 17.00 Tom & Jerry • 19.00 The Challenge of the Gobots • 20.30 Dexter's Laboratory • 21.30 The Jetson

RAISAT. LA TIVÙ DIGITALE MOLTIPLICATA PER TE.
NUMERO VERDE 167 / 400 400

settimana*atelliti*

16 – 22 MAGGIO

martedì

6.00 Carnet [RUBRICA] • **6.15** Media/Mente Sat [MAGAZINE] • **6.30** Scritture: rivoluzioni: Cultura e rivoluzioni [INTERVISTA] - Sartre e il maggio francese [DOC.] - Due o tre cose che so di lei [FILM] - Cultura e rivoluzioni [INTERVISTA] - Triumph [illegible] nerds [DOCUMENTARIO] • **22.15** Documentari Doc : Colors United - Steven Bochco - I bambini e noi: la bicicletta [DOCUMENTARIO].

RAISAT 2

7.00 Billy the cat [CARTONI] • Giu giu [RUBRICA] • La fantastiche avventure di Richard Scarry [CARTONE] • Oakie doke [CARTONI] • Il brutto anatroccolo [CARTONE] • Animal show [DOC.] • La finestra di allegra [SHOW] • **13.00** Topo Gigio • I ragazzi del mundial [CARTONI ANIMATI] • Multiclub [RUBRICHE] • Explorer magazine [DOCUMENTARIO] • **19.00** Una fattoria in Africa [TELEFILM]

RAISAT 3

11.00 Tempo • **12.30** Tema: domande di fine millennio • **13.30** Il grillo [RUBRICA]• **14.00** L'universo della conoscenza [RUBRICA] • **19.00** Chiedi chi erano i Beatles [RUBRICA] • **20.00** Tempo • **21.30** Tema: domande di fine millennio • **24.00** Media/Mente [RUBRICA A CURA DI DANIELA DELFINI] • **2.00** Tempo [RUBRICA A CURA DI SANDRO LAI]

EUROSPORT

5.00 Motocycling [illegible]ld Championship [LIVE] • **9.00** Motorcycling [LIVE] • **9.30** Tennis • **11.00** Motorcycling [LIVE] • **11.15** Motorcycling • **13.00** Motocross [LIVE] • **14.00** Cycling • **17.00** Motorcycling • **17.30** Tennis • **19.00** Equestrian • **20.00** Nascar [LIVE] • **23.00** Touring car • **24.00** Sailing Whitbread Round the World Race • **1.00** Motorcycling.

TNT

7.30 The angry hills [FILM] • **9.30** After the thin man [FILM] • **11.30** Clash by night [FILM] • **13.30** A Christmas Carol [FILM] • **15.00** It happened at the world's fair [FILM] • **17.00** The angry hills [FILM] • **19.00** An American in Paris [FILM] • **21.00** The Philadelphia story [FILM] • **23.00** Go west [FILM] • **0.30** The fearless vampire killers [FILM] • **2.30** The journey [FILM]

TV5

12.30 Journal de France 3 • **13.00** La rivière Espérance • **14.30** Télécinéma • **15.00** Strip tease • **16.00** Journal TV5 • **16.15** Pyramide • **16.45** Bus et compagnie • **17.30** TV5 • **17.35** Fa Si la chanter • **18.00** Questions pour un champion • **18.30** Journal TV5 • **19.00** Paris lumières • **19.30** Journal de la TSR • **20.00** Temps Présent • **21.00** Enjeux/Le point

DF

14.00 Journal • **14.30** Otto Lilienthal • **15.00** Bilder aus der schweiz • **16.00** Boulevard deutschland • **16.30** Berichte vom CDU-Bundesparteitag • **17.00** Journal • **17.30** Boulevard Germany • **18.00** D 16 • **18.30** Coverage of CDU party conference • **19.00** Journal • **19.30** doppelpass • **20.30** Europa aktuell • **21.00** Journal • **21.30** Close-up

SAT 2000

7.00 Radici [REPLICA] • **8.00** Magazine di attualità • **8.25** Alice [RUBRICA]• **9.00** Giornata tematica: Primadonna • Absolute hell [TEATRO] • Peggy Ashcroft: Ritratto d'attrice [FILM]• I volti di Elaine Paige • **13.00** Radici [REPLICA] • **14.00** Magazine di attualità [REPLICA] • **15.00** [illegible] tematica: Primadonna [REPLICA] • **19.00** Radici [REPLICA] • **20.00** Magazine

CARTOON NETWORK

6.30 Casper and the Angels • **7.30** Scooby and Scrappy • **10.00** Pacman • **12.30** The Flintstones • **13.30** Birdman & The Galaxy Trio • **14.30** Casper and the Angels • **15.00** Richie Rich • **16.00** Dastardly and Muttley's Flying Machine • **17.00** Tom & Jerry • **19.00** TheChallenge of the Gobots • **20.30** Dexter's Laboratory • **21.30** The Jetson

mercoledì

6.00 Carnet [RUBRICA] • **6.15** L'altra edicola Sat [MAGAZINE] • **6.30** Cinema: rivoluzioni.L'orgoglio degli Amberson [FILM] - Don Simpson - Il death in Hollywood [DOC.] - TURI [RUBRICA DI CORTOMETRAGGI] - The Ticket [INTERVISTA] - Triumph of the nerds [DOCUMENTARIO] • **22.15** Documentari Doc : Colors United - Steven Bochco - I bambini e noi: la bicicletta [DOCUMENTARIO].

RAISAT 2

7.00 Billy the cat [CARTONI] • Giu giu [RUBRICA] • La fantastiche avventure di Richard Scarry [CARTONE] • Oakie doke [CARTONI] • Un viaggio fantastico [CARTONE] • Animal show [DOC.] • La finestra di allegra [SHOW] • **13.00** Topo Gigio • I ragazzi del mundial [CARTONI ANIMATI] • Multiclub [RUBRICHE] • Explorer magazine [DOCUMENTARIO] • **19.00** Una fattoria in Africa [TELEFILM]

RAISAT 3

11.00 Tempo • **12.30** Tema: domande di fine millennio • **13.30** Il grillo [RUBRICA]• **14.00** L'universo della conoscenza [RUBRICA] • **19.00** Chiedi chi erano i Beatles [RUBRICA] • **20.00** Tempo • **21.30** Tema: domande di fine millennio • **24.00** Media/Mente [RUBRICA A CURA DI DANIELA DELFINI] • **2.00** Tempo [RUBRICA A CURA DI SANDRO LAI]

EUROSPORT

5.00 Motorcycling World Championship [LIVE] • **9.00** Motorcycling [LIVE] • **9.30** Tennis • **11.00** Motorcycling [LIVE] • **11.15** Motorcycling • **13.00** Motocross [LIVE] • **14.00** Cycling • **17.00** Motorcycling • **17.30** Tennis • **19.00** Equestrian • **20.00** Nascar [LIVE] • **23.00** Touring car • **24.00** Sailing Whitbread Round the World Race • **1.00** Motorcycling.

TNT

7.20 Colorado territory [FILM] • **9.00** The long, long trailer [FILM] • **10.45** A day at the races [FILM] • **12.45** Designing woman [FILM] • **14.45** The Philadelphia [FILM] • **16.45** A tale of two cities [FILM] • **19.00** Cold sassy tree [FILM] • **21.00** National Velvet [FILM] • **23.15** The thin man [FILM] • **1.00** Our mother's house [FILM] • **2.45** National Velvet [FILM]

TV5

12.30 Journal de France 3 • **13.00** D'un monde à l'autre • **15.00** Diva • **16.00** Journal TV5 • **16.15** Pyramide • **16.45** Bus et compagnie • **17.30** TV5 • **17.35** Fa Si la chanter • **18.00** Questions pour un champion • **18.30** Journal TV5 • [illegible] Paris Lumières • **19.30** Journal de la TSR • **20.00** Pulsations • **21.00** L'hebdo • **22.00** Journal de France

DF

14.00 Journal • **14.30** [illegible] - Folge 3: Die moderne Völkerwanderung • **15.00** Bilder aus österreich • **16.00** Boulevard [illegible] • **17.00** Journal • **18.00** European Journal • **18.30** Some of the charms music has • **19.00** Journal • **19.30** Bilder aus österreich • **20.30** Kunst & Co. • **21.00** Journal • **21.30** Some of the charms music has

SAT 2000

7.00 Radici [REPLICA] • [illegible] Magazine di attualità • **8.25** Alice [RUBRICA]• **9.00** Giornata tematica: Primadonna • Absolute hell [TEATRO] • Peggy Ashcroft: Ritratto d'attrice [FILM]• I volti di Elaine Paige • **13.00** Radici [REPLICA] • **14.00** Magazine di attualità [REPLICA] • **15.00** Giornata tematica: Primadonna [REPLICA] • **19.00** Radici [REPLICA] • [illegible] Magazine

CARTOON NETWORK

6.30 Casper and the Angels • **7.30** Scooby and Scrappy • **10.00** Pacman • **12.30** The Flintstones • **13.30** Birdman & The Galaxy Trio • **14.30** Casper and the Angels • **15.00** Richie Rich • **16.00** Dastardly and Muttley's Flying Machine • **17.00** Tom & Jerry • **19.00** TheChallenge of the Gobots • **20.30** Dexter's Laboratory • **21.30** The Jetson

giovedì

6.00 Carnet [RUBRICA] • **6.15** Media/Mente Sat [MAGAZINE] • **6.30** Opera:rivoluzioni - Nono:frammento dal prometeo [OPERA] - I sette peccati capitali [OPERA] - Musica e rivoluzione [DOC.] • **9.30** Radici sul tema • **22.00** Carnet [RUBRICA]• **22.15** [illegible] Giornata tematica - Kim's story [DOC.] - Memoria: i sopravvissuti raccontano [DOC.] - Assolo [CORTOMETRAGGI] - Amnesia [DOC.]

RAISAT 2

7.00 Billy the cat [CARTONI] • Giu giu [RUBRICA] • La fantastiche avventure di Richard Scarry [CARTONE] • Oakie doke [CARTONI] • Un viaggio fantastico [CARTONE] • Animal show [DOC.] • La finestra di allegra [SHOW] • **13.00** Topo Gigio • I ragazzi del mundial [CARTONI ANIMATI] • Multiclub [RUBRICHE] • Explorer magazine [DOC.] • Woof [TELEFILM] • **19.00** Una fattoria in Africa [TELEFILM]

RAISAT 3

11.00 Tempo • **12.30** Tema: domande di fine millennio • **13.30** Il grillo [DIALOGO SULLE IDEE E SUI FATTI]• **14.00** L'universo della conoscenza [RUBRICA A CURA DI VITTORIO RIZZO] • **15.00** Mosaico: una mediateca per le scuole • **20.00** Tempo • **21.30** Tema: domande di fine millennio • **23.00** L'universo della coscienza • **24.00** Media/Mente.

EUROSPORT

8.30 Marathon 102nd Boston Marathon, Massachusetts, Usa [REPLICA] • **10.30** Football Eurogoals [REPLICA] • **12.00** Tennis Atp Tour - Mercedes Super 9 Tournament in Monte-carlo [LIVE] • **18.30** Tennis [LIVE] • **19.00** Touring car • **20.00** Strongest [illegible] 1996 World's Strongest Man [REPLICA] • **21.00** Boxing [LIVE] • **23.00** Football World Cup Legends.

TNT

6.45 The americanization of Emily [FILM] • [illegible] Faithful in my fashion [FILM] • **10.15** Father of the bride [FILM] • **12.00** A man for all season [FILM] • **15.00** The thin man [FILM] • **17.00** The americanization fo Emily [FILM] • **19.00** Dart passage [FILM] • **21.00** Ironclads [FILM] • **23.00** Heaven with a gun [FILM] • **1.00** Operation crossbow [FILM] • **3.00** Ironclads [FILM]

TV5

12.30 Journal de France 3 • **13.00** Le monde de TV5 • **15.00** Sciences 5 • **16.00** Journal TV5 • **16.15** Pyramide • **16.45** Bus et compagnie • **17.30** TV5 • **17.35** Fa si la chanter • **18.00** Questions pour un champion • **18.30** Journal TV5 • **19.00** Paris Lumières • **19.30** Journal de la TSR • **20.00** Spécial cinéma • **20.10** Bye, bye • **21.40** Spécial Cannes 1998

DF

14.30 Lesezeit • **15.00** Forscher-takten-visionen • **15.45** Schätze der welt - Erbe der menschheit: Fontenay - Das kloster der armut • **17.00** Journal • **17.30** Boulevard Germany • **18.00** Arts Unlimited • **19.00** Journal • **19.30** Forscher-Fakten-Visionen • **20.30** Made in Germany • **21.00** Journal • **21.30** Head over heels • **22.00** Journal

SAT 2000

7.00 Radici [REPLICA] • **8.00** Magazine di attualità • **8.25** Alice [RUBRICA]• **9.00** Giornata tematica: Primadonna • Absolute hell [TEATRO] • Peggy Ashcroft: Ritratto d'attrice [FILM]• I volti di Elaine Paige • **13.00** Radici [REPLICA] • **14.00** Magazine di attualità [REPLICA] • **15.00** Giornata tematica: Primadonna [REPLICA] • **19.00** Radici [REPLICA] • **20.00** Magazine

CARTOON NETWORK

6.30 Casper and the Angels • **7.30** Scooby and Scrappy • **10.00** Pacman • **12.30** The Flintstones • **13.30** Birdman & The Galaxy Trio • **14.30** Casper and the Angels • **15.00** Richie Rich • **16.00** Dastardly and Muttley's Flying Machine • **17.00** Tom & Jerry • **19.00** TheChallenge of the Gobots • **20.30** Dexter's Laboratory • **21.30** The Jetson

venerdì

[illegible] Carnet [RUBRICA] • [illegible] L'Altra Edicola Sat [MAGAZINE] • **6.30** Persona:rivoluzioni - Falling down stairs [FILM] - Che Guevara [DOC.] - Triumph of the nerds [DOC.] • **9.30** Radici • **22.00** Carnet [RUBRICA]• **22.15** Colpi di scena: giornata [illegible] - Falling down stairs [FILM] - Delacroix: la libertà che guida il popolo [DOC.] - Theremin - un'odissea elettronica [DOC.]

RAISAT 2

7.00 Billy the cat [CARTONI] • Giu giu [RUBRICA] • La fantastiche avventure di Richard Scarry [CARTONE] • Oakie doke [CARTONI] • Un viaggio fantastico [CARTONE] • Animal show [DOC.] • La finestra di allegra [SHOW] • **13.00** Topo Gigio • I ragazzi del mundial [CARTONI ANIMATI] • Multiclub [RUBRICHE] • Explorer magazine [DOC.] • Woof [TELEFILM] • **19.00** Una fattoria in Africa [TELEFILM]

RAISAT 3

11.00 Tempo: viaggiando sotto costa • **12.30** Tema: domande di fine millennio • **13.30** Il grillo: dialogo sulle idee e sui fatti • **14.00** L'universo della conoscenza [RUBRICA] • **15.00** Mosaico: una mediateca per le scuole • **20.00** Tempo • **21.30** Tema: domande di fine millennio "Etnie: ritorno alle radici ?" • **23.00** L'universo della coscienza • **24.00** Media/Mente.

EUROSPORT

8.30 Touring car • **9.30** Motorcycling World Championship [REPLICA] • **11.30** Tennis • **12.00** Tennis [LIVE] • **18.30** Tennis • **19.00** Motorsports • **20.00** Bowling • **21.00** Darts American Darts European Gran Prix in Berlin, Germany - Final [REPLICA] **21.00** Darts American Darts European Gran Prix in Berlin, Germany - Final [REPLICA]

TNT

6.45 Adventures of Tartu [FILM] • **8.45** Kiss her goodbye [FILM] • **10.30** Grand isle [FILM] • **12.30** The good earth [FILM] • **15.00** Made in Paris [FILM] • [illegible] Adventures of Tartu [FILM] • [illegible] Brummell [FILM] • **21.00** WCW [illegible] on TNT [FILM] • **23.30** Gore Vidal's: Billy the kid [FILM] • **1.15** Lust for life [FILM] • **3.20** The green slime [FILM]

TV5

12.30 Journal de France 3 • **13.00** Le monde de TV5 • **15.00** Temps Présentv • **16.00** Journal TV5 • **16.15** Pyramide • **16.45** Bus et compagnie • **17.30** TV5 • **17.35** Fa si la chanter • **18.00** Questions pour un champion • **18.30** Journal [illegible] • **19.00** Paris Lumières • **19.30** Journal de la [illegible] • **20.00** Fiesta • **22.00** Journal de France Télévision

DF

14.00 Journal • **14.30** ZDF reportage • **15.00** Kein schöner land • **15.45** Land und leute • **16.00** Boulevard deutschland • **16.30** Betrifft • **17.00** Journal • **17.30** Boulevard Germany • **18.00** Made in Germany • **18.30** Regarding • **19.00** Journal • **19.30** Kein schöner land • **20.15** Land und leute • **20.30** Betrifft

SAT 2000

7.00 Radici [REPLICA] • **8.00** Magazine di attualità • **8.25** Alice [RUBRICA]• **9.00** Giornata tematica: Primadonna • Absolute hell [TEATRO] • Peggy Ashcroft: Ritratto d'attrice [FILM]• I volti di Elaine Paige • **13.00** Radici [REPLICA] • **14.00** Magazine di attualità [REPLICA] • **15.00** [illegible] tematica: [illegible] [REPLICA] • **19.00** Radici [REPLICA] • **20.00** Magazine

CARTOON NETWORK

6.30 Casper and the Angels • **7.30** Scooby and Scrappy • **10.00** Pacman • **12.30** The Flintstones • **13.30** Birdman & The Galaxy Trio • **14.30** Casper and the Angels • **15.00** Richie Rich • **16.00** Dastardly and Muttley's Flying Machine • **17**[illegible] Jerry • **19.00** TheChallenge of the Gobots • **20.30** Dexter's Laboratory • **21.30** The Jetson

le altretivù

16 ~ 22 MAGGIO

© CARTONI Ⓓ DOCUMENTARI Ⓜ MUSICALE SPORT Ⓥ VARIETÀ

sabato

TELECUPOLE

- LA CANZONE DI CARLA DRAMMATICO [Usa 1993]. Di Martin Scorsese con Michelle Pfeiffer, Isabelle Russinova
- 10.30 SPECIALE OSCAR 1998 Ⓥ
- 11.25 MAMMA SHAMAL, RITORNO AL DESERTO COMMEDIA Di Paolo Fondato, con K. Bedi, I. Russinova
- 12.30 SPECIALE OSCAR 1998 Ⓥ
- 13.15 ZONA Magazine di calcio Ⓢ [REPLICA]
- 18.30 AFRICA SEGRETA Ⓓ
- 14.15 ZAK Magazine di Sport
- 14.50 FRASIER Sit com
- 15.15 SHINE DRAMMATICO Fondato [Usa 1965]
- 17.30 COM'È Magazine giovanile
- 15.35 L'ALBERO DI ANTONIA DRAMMATICO [Usa 1965] Di Paolo Fondato con Kabir Bedi, Isabelle Russinova
- 18.30 TITANIC Ⓓ
- 18.30 SPECIAL OSCAR
- 2.05 TESTIMONE A RISCHIO
- 2.30 AGENDA. ZODIACO

TELECITY

- 7.00 MAGAZINE Attualità
- 8.25 A TUTTO GAS Programma Sportivo
- TELECITY PER VOI
- TG7 Notiziario
- 13.00 TELECITY PER VOI
- 14.00 BYE BYE MARY LOU Miniserie
- 15.10 TELECITY PER VOI
- 17.30
- I WALTON - FAMIGLIA AMERICANA Telefilm
- TG 7
- ARRIVANO I NOSTRI Cartoni animati
- CITY HUNTER Cartoni animati

GBR

- 6.00 RISVEGLI Ⓥ
- 7.00 CAFFÈ ARCOBALENO Ⓥ con Alessandra Luna e Mario Scoles
- COLORADIO Ⓜ
- 12.00 CAFFÈ ARCOBALENO
- CLIP TO CLIP Ⓜ con Mario Scoles
- 13.00 ARRIVANO I NOSTRI Ⓒ
- CLIP TO CLIP Ⓜ
- 14.30 CAFFÈ ARCOBALENO Ⓜ con A. Luna

TELESTUDIO

- 7.00 NON STOP
- MATTINAITALIA 6
- ANTEPRIMA GICAGOL Ⓑ
- DI CUCCAGNA Ⓥ
- COMUNQUE CHIC Con Patrizia Pellegrino
- 18.30 SPORT ITALIA Ⓢ
- 19.30 TG4 Informazione
- 20.00 MUSICA E SPETTACOLO Ⓜ
- 20.30 LORD BRUMMEL DRAMMATICO
- 1.30 VIDEO TOP Videoclip con Paolo Simonott

ALTA ITALIA TV

- LA CANZONE DI CARLA DRAMMATICO [Usa 1993]. Di Martin Scorsese con Michelle Pfeiffer, Isabelle Russinova
- 10.30 SPECIALE OSCAR 1998 Ⓥ
- 11.25 MAMMA SHAMAL COMMEDIA Di Paolo Fondato, con K. Bedi, I. Russinova
- 12.30 SPECIALE OSCAR 1998 Ⓥ
- 13.15 ZONA Magazine di calcio Ⓢ [REPLICA]
- 18.30 AFRICA SEGRETA Ⓓ
- 14.15 ZAK Magazine di Sport Ⓑ
-

SUPERSIX

- 7.00 CARTONI STOP
- MATTINAITALIA 6
- ANTEPRIMA GICAGOL Ⓑ
- 12.30 IL PAESE DI CUCCAGNA Ⓥ
- 18.00 COMUNQUE CHIC Con Patrizia Pellegrino
- 18.30 SPORT ITALIA Ⓢ
- 19.30 TG4 Informazione
- 20.00 MUSICA E SPETTACOLO Ⓜ
- 20.30 LORD BRUMMEL DRAMMATICO

TELEPIÙ ALPHA

- 7.00 CARTONI NON STOP Ⓒ
- 8.05 MATTINAITALIA 6
- 12.00 ANTEPRIMA GICAGOL Ⓑ
- 12.30 IL PAESE DI CUCCAGNA Ⓥ
- COMUNQUE CHIC Con Patrizia Pellegrino
- SPORT ITALIA Ⓢ
- 19.30 TG4 Informazione
- 20.00 MUSICA E SPETTACOLO Ⓜ
- 20.30 LORD BRUMMEL DRAMMATICO

domenica

TELECUPOLE

- LA CANZONE DI CARLA DRAMMATICO [Usa 1993]. Di Martin Scorsese con Michelle Pfeiffer, Isabelle Russinova
- 10.30 SPECIALE OSCAR 1998 Ⓥ
- 11.25 MAMMA SHAMAL, RITORNO AL DESERTO COMMEDIA Di Paolo Fondato, con K. Bedi, I. Russinova
- 12.30 SPECIALE OSCAR 1998 Ⓥ
- 13.15 ZONA Magazine di calcio Ⓢ [REPLICA]
- 18.30 AFRICA SEGRETA Ⓓ
- 14.15 ZAK Magazine di Sport Ⓑ
- 14.50 TIER Sit com
- 15.15 SHINE DRAMMATICO Di Paolo Fondato [Usa 1965]
- 17.30 COM'È Magazine giovanile
- L'ALBERO DI ANTONIA DRAMMATICO [Usa 1965] Di Paolo Fondato con Kabir Bedi, Isabelle Russinova
- 18.30 TITANIC Ⓓ
- 18.30 SPECIAL OSCAR 1998
- 2.05 TESTIMONE A RISCHIO
-

TELECITY

- GIAMBURRASCA Film (comm., 1982) con Alvaro Vitali, Mario Carotenuto. Regia di Pier Francesco Pingitore
- 8.25 CALEIDOSCOPIO Attualità
- TELECITY PER VOI
- 9.20 MAGAZINE
- 12.00 CLIP TO CLIP Ⓜ
- 13.00 TELECITY PER VOI
- CARTIER AFFAIRE Film-tv (comm., 1984) con Joan Collins, Telly Savalas. Regia di Rod Holcomb
- DIAMONDS Telefilm
- 20.10 CITY HUNTER Cartoni animati

GBR

- 6.00 RISVEGLI Ⓥ
- 7.00 CAFFÈ ARCOBALENO Ⓥ con Alessandra Luna e Mario Scoles
- 8.55 COLORADIO Ⓜ
- 12.00 CAFFÈ ARCOBALENO Ⓥ
- 12.00 CLIP TO CLIP Ⓜ con Mario Scoles
- ARRIVANO I NOSTRI Ⓒ
- 13.30 CLIP TO CLIP Ⓜ
- 14.30 CAFFÈ ARCOBALENO Ⓜ con A. Luna

TELESTUDIO

- 7.00 CARTONI NON STOP Ⓒ
- 8.05 MATTINAITALIA 6
- 12.00 ANTEPRIMA GICAGOL Ⓑ
- 12.30 IL PAESE DI CUCCAGNA Ⓥ
- 18.00 COMUNQUE CHIC Con Patrizia Pellegrino
- 18.30 SPORT ITALIA Ⓢ
- 19.30 TG4 Informazione
- MUSICA E SPETTACOLO Ⓜ
- LORD BRUMMEL DRAMMATICO
- 1.30 VIDEO TOP Videoclip con Paolo Simonott

ALTA ITALIA TV

- LA CANZONE DI CARLA DRAMMATICO [Usa 1993]. Di Martin Scorsese con Michelle Pfeiffer, Isabelle Russinova
- 10.30 SPECIALE OSCAR 1998 Ⓥ
- 11.25 MAMMA SHAMAL COMMEDIA Di Paolo Fondato, con K. Bedi, I. Russinova
- 12.30 SPECIALE OSCAR 1998 Ⓥ
- 13.15 ZONA Magazine di calcio Ⓢ [REPLICA]
- AFRICA SEGRETA Ⓓ
- 14.15 ZAK Magazine di Sport Ⓑ
-

SUPERSIX

- 7.00 CARTONI STOP Ⓒ
- MATTINAITALIA 6
- 12.00 ANTEPRIMA GICAGOL Ⓑ
- 12.30 IL PAESE DI CUCCAGNA Ⓥ
- 18.00 COMUNQUE CHIC Con Patrizia Pellegrino
- 18.30 SPORT ITALIA Ⓢ
- 19.30 TG4 Informazione
- 20.00 MUSICA E SPETTACOLO Ⓜ
- LORD BRUMMEL DRAMMATICO

TELEPIÙ ALPHA

- 7.00 CARTONI NON STOP Ⓒ
- 8.05 MATTINAITALIA 6
- 12.00 ANTEPRIMA GICAGOL Ⓑ
- 12.30 IL PAESE DI CUCCAGNA Ⓥ
- COMUNQUE CHIC Con Patrizia Pellegrino
- SPORT ITALIA Ⓢ
- 19.30 TG4 Informazione
- 20.00 MUSICA E SPETTACOLO Ⓜ
- 20.30 LORD BRUMMEL DRAMMATICO

lunedì

TELECUPOLE

- LA CANZONE DI CARLA DRAMMATICO [Usa 1993]. Di Martin Scorsese con Michelle Pfeiffer, Isabelle Russinova
- 10.30 SPECIALE OSCAR 1998 Ⓥ
- 11.25 MAMMA SHAMAL, RITORNO AL DESERTO COMMEDIA Di Paolo Fondato, con K. Bedi, I. Russinova
- 12.30 SPECIALE OSCAR 1998 Ⓥ
- 13.15 ZONA Magazine di calcio Ⓢ [REPLICA]
- AFRICA SEGRETA Ⓓ
- 14.15 ZAK Magazine di Sport
- FRASIER Sit com
- 15.15 SHINE DRAMMATICO Di Paolo Fondato [Usa 1965]
- 17.30 COM'È Magazine giovanile
- L'ALBERO DI ANTONIA DRAMMATICO [Usa 1965] Di Paolo Fondato con Kabir Bedi, Isabelle Russinova
- 18.30 TITANIC Ⓓ
- 18.30 SPECIAL OSCAR
- 2.05 TESTIMONE A RISCHIO
- AGENDA. ZODIACO

TELECITY

- 7.00 MAGAZINE Attualità
- A TUTTO GAS Programma Sportivo
- TELECITY PER VOI
- 12.30 TG7 Notiziario
- 13.00 TELECITY PER VOI
- BYE BYE MARY LOU Miniserie
- 15.10 TELECITY PER VOI
- TG ROSA
- I WALTON - UNA FAMIGLIA AMERICANA Telefilm
- TG 7
- ARRIVANO I NOSTRI Cartoni animati
- 20.10 CITY HUNTER Cartoni animati

GBR

- RISVEGLI Ⓥ
- 7.00 CAFFÈ ARCOBALENO Ⓥ con Alessandra Luna e Mario Scoles
- 8.55 COLORADIO Ⓜ
- 12.00 CAFFÈ ARCOBALENO Ⓥ
- 12.00 CLIP TO CLIP Ⓜ con Mario Scoles
- 13.00 ARRIVANO I NOSTRI Ⓒ
- 13.30 CLIP TO CLIP Ⓜ
- 14.30 CAFFÈ ARCOBALENO Ⓜ con A. Luna

TELESTUDIO

- CARTONI STOP Ⓒ
- 8.05 MATTINAITALIA 6
- 12.00 ANTEPRIMA GICAGOL Ⓑ
- 12.30 IL PAESE DI CUCCAGNA Ⓥ
- COMUNQUE CHIC Con Pellegrino
- SPORT ITALIA Ⓢ
- 19.30 TG4 Informazione
- MUSICA E SPETTACOLO Ⓜ
- LORD BRUMMEL DRAMMATICO
- 1.30 VIDEO TOP Videoclip con Paolo Simonott

ALTA ITALIA TV

- 7.25 L E DI [Usa 1993]. Di M Scorsese con Michelle Pfeiffer, Isabelle Russinova
- SPECIALE OSCAR 1998 Ⓥ
- MAMMA SHAMAL COMMEDIA Di Paolo Fondato, con K. Bedi, I. Russinova
- SPECIALE OSCAR 1998 Ⓥ
- 13.15 ZONA Magazine di calcio Ⓢ [REPLICA]
- 18.30 AFRICA SEGRETA Ⓓ
- 14.15 ZAK Magazine di Sport Ⓑ
- 14.50

SUPERSIX

- CARTONI STOP Ⓒ
- MATTINAITALIA 6
- 12.00 ANTEPRIMA GICAGOL Ⓑ
- 12.30 IL PAESE DI CUCCAGNA Ⓥ
- COMUNQUE CHIC Con Patrizia Pellegrino
- 18.30 SPORT ITALIA Ⓢ
- TG4 Informazione
- MUSICA E SPETTACOLO Ⓜ
- 20.30 LORD BRUMMEL DRAMMATICO

TELEPIÙ ALPHA

- 7.00 CARTONI NON STOP Ⓒ
- 8.05 MATTINAITALIA 6
- 12.00 ANTEPRIMA GICAGOL Ⓑ
- 12.30 IL PAESE DI CUCCAGNA Ⓥ
- COMUNQUE CHIC Con Patrizia Pellegrino
- SPORT ITALIA Ⓢ
- 19.30 TG4 Informazione
- 20.00 MUSICA E SPETTACOLO Ⓜ
- 20.30 LORD BRUMMEL DRAMMATICO

martedì

TELECUPOLE

- 7.25 LA CANZONE DI CARLA DRAMMATICO [Usa 1993]. Di Martin Scorsese con Michelle Pfeiffer, Isabelle Russinova
- 10.30 SPECIALE OSCAR 1998 Ⓥ
- 11.25 MAMMA SHAMAL, RITORNO AL D COMMEDIA Di Paolo Fondato, con K. Bedi, I. Russinova
- 12.30 SPECIALE OSCAR 1998 Ⓥ
- 13.15 ZONA Magazine di calcio Ⓢ [REPLICA]
- 18.30 AFRICA SEGRETA Ⓓ
- 14.15 ZAK Magazine di Sport Ⓑ
- 14.50 IER Sit com
- 15.15 SHINE DRAMMATICO Di Paolo Fondato [Usa 1965]
- COM'È Magazine giovanile
- L'ALBERO DI ANTONIA DRAMMATICO [Usa 1965] Di Paolo Fondato con Kabir Bedi, Isabelle Russinova
- 18.30 TITANIC Ⓓ
- 18.30 IAL OSCAR 1998
- 2.05 TESTIMONE A RISCHIO
- AGENDA. ZODIACO

TELECITY

- 7.00 TG7 Notiziario
- 8.25 BACK STAGE Varietà
- TELECITY PER VOI
- 12.30 TG7 Notiziario
- CITY HUNTER Cartoni animati
- BYE BYE MARY LOU Miniserie
- 15.10 TELECITY PER VOI
- 17.30 TG ROSA
- 18.00 I WALTON - UNA FAMIGLIA AMERICANA Telefilm
- ARRIVANO I NOSTRI Cartoni animati
- 20.40 NEL GIARDINO DELLE ROSE Film (dramm., 1990) con M. Ghini, O. Piccolo

GBR

- 6.00 RISVEGLI Ⓥ
- 7.00 CAFFÈ ARCOBALENO Ⓥ con Alessandra Luna e Mario Scoles
- 8.55 COLORADIO Ⓜ
- 12.00 CAFFÈ ARCOBALENO Ⓥ
- 12.00 CLIP TO CLIP Ⓜ con Mario Scoles
- 13.00 ARRIVANO I NOSTRI Ⓒ
- CLIP TO CLIP Ⓜ
- 14.30 CAFFÈ ARCOBALENO Ⓜ con A. Luna

TELESTUDIO

- 7.00 CARTONI NON STOP Ⓒ
- 8.05 MATTINAITALIA 6
- 12.00 ANTEPRIMA GICAGOL Ⓑ
- IL PAESE DI CUCCAGNA Ⓥ
- 18.00 COMUNQUE CHIC Con Patrizia Pellegrino
- 18.30 SPORT ITALIA Ⓢ
- 19.30 TG4 Informazione
- MUSICA E SPETTACOLO Ⓜ
- 20.30 LORD BRUMMEL DRAMMATICO
- 1.30 VIDEO TOP Videoclip con Paolo Simonott

ALTA ITALIA TV

- 7.25 LA CANZONE DI CARLA DRAMMATICO [Usa 1993]. Di Martin Scorsese con Michelle Pfeiffer, Isabelle Russinova
- SPECIALE OSCAR 1998 Ⓥ
- MAMMA SHAMAL COMMEDIA Di Paolo Fondato, con K. Bedi, I. Russinova
- 12.30 SPECIALE OSCAR 1998 Ⓥ
- 13.15 ZONA Magazine di calcio Ⓢ [REPLICA]
- 18.30 AFRICA SEGRETA Ⓓ
- 14.15 ZAK Magazine di Sport Ⓑ
- 1 FRASIER Sit

SUPERSIX

- 7.00 NON STOP Ⓒ
- MATTINAITALIA 6
- 12.00 ANTEPRIMA GICAGOL Ⓑ
- 12.30 IL PAESE DI CUCCAGNA Ⓥ
- 18.00 COMUNQUE CHIC Con Patrizia Pellegrino
- 1 SPORT ITALIA Ⓢ
- 19.30 TG4 Informazione
- MUSICA E SPETTACOLO Ⓜ
- 20.30 LORD BRUMMEL DRAMMATICO

TELEPIÙ ALPHA

- 7.00 CARTONI NON STOP Ⓒ
- 8.05 A 6
- 12.00 ANTEPRIMA GICAGOL Ⓑ
- IL PAESE DI CUCCAGNA Ⓥ
- COMUNQUE CHIC Con Patrizia Pellegrino
- SPORT ITALIA Ⓢ
- TG4 Informazione
- MUSICA E SPETTACOLO Ⓜ
- 20.30 LORD BRUMMEL DRAMMATICO

12 mesi da collezione.

12 compact disc da ovazione.

Deutsche Grammophon: 3 secoli di capolavori in 100 anni di registrazioni.

In occasione [redacted] **Grammophon,** Specchio, il settimanale di qualità, vi invita all'ascolto de **"L'Albero [redacted] Musica".** Tre secoli di capolavori in cento anni di inarrivabili incisioni Deutsche Grammophon. Ogni [redacted] sarà inoltre corredato da un libretto di [redacted] pagine [redacted] **un'approfondita guida all'ascolto.** Dal [redacted] maggio il secondo dei quattro consecutivi CD della serie dedicata al "Concerto": brani di **Händel, Mozart e Haydn.** "L'Albero della Musica": **un [redacted] così capita [redacted] volta ogni 100 anni.**

Tre serie di 4 CD ognuna

1ª serie:	"il Concerto"	1-9-16-23 maggio
2ª serie:	"la Sonata"	ottobre-novembre
3ª serie:	"la Sinfonia"	dicembre

Dal 9 maggio il secondo CD.

Specchio + [redacted] + CD
a sole 14.900 lire*.
(Acquisto facoltativo)

* Gli abbonati riceveranno a casa il tagliando per ritirare in edicola il CD con [redacted] sconto

ARMANDO TESTA SPA

[redacted] poi parla

ARQUATI

L'autore delle Tende
per Cuneo e provincia si affida all'esperienza di

TENDE DA SOLE = CUNEO TENDE

TENDE DA SOLE · TENDE INTERNE
COMPLEMENTI D'ARREDO · COORDINATI

Vendita:

ALBA Castagnito - Via Alba, 9/A - Loc. Baraccone - Tel. 0173/**21.16.82**

BALDISSERO Via Circonvallazione, 6 - Tel. 0175/24.95.02

CUNEO Via S. Grandis, 12 - Tel. 0171/69.32.72

Laboratorio:

CUNEO Madonna dell'Olmo - Via Valle Po, 92 - Tel. 0171/41.17.74 - 41.24.01

TENDE INTERNE
CLASSICHE
MODERNE
TECNICHE

TENDE ESTERNE
COPERTURE SOLARI

GARANZIA 8 ANNI TOTALE

PREVENTIVI SENZA IMPEGNO

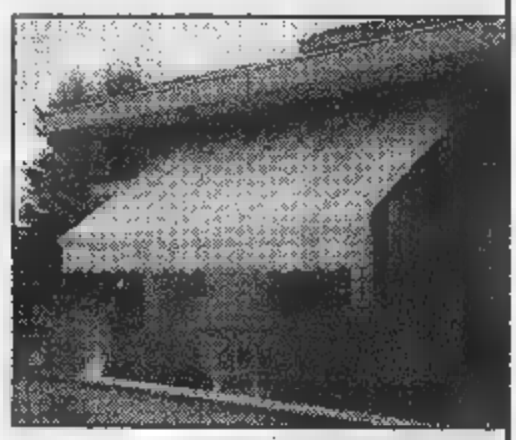

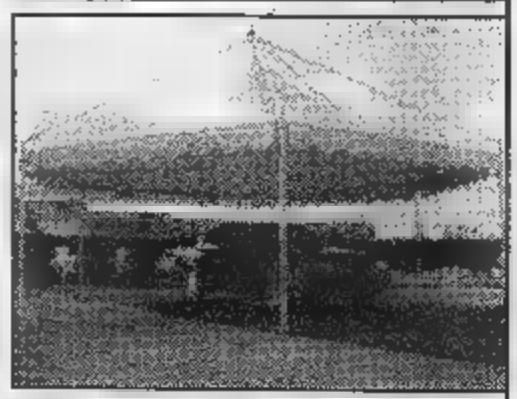

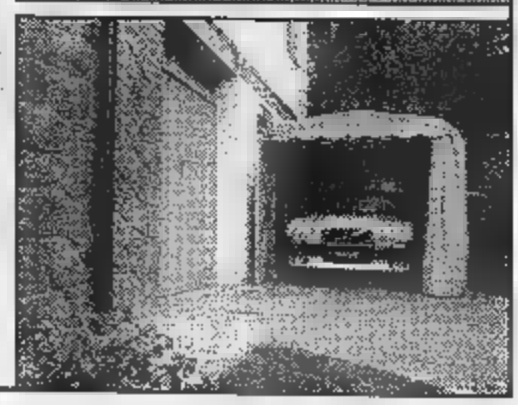

le altre tivù

(C) CARTONI (D) DOCUMENTARI (M) MUSICALE (S) SPORT (V) VARIETÀ

mercoledi

TELECUPOLE

7.25 FILM LA CANZONE DI CARLA
DRAMMATICO [Usa 1993]. Di Martin Scorsese con Michelle Pfeiffer, Isabelle Russinova
10.30 SPECIALE OSCAR 1998 (V)
11.25 FILM MAMMA SHAMAL, RITORNO AL DESERTO COMMEDIA
Di Paolo Fondato, con K. Bedi, I. Russinova
12.30 SPECIALE OSCAR 1998 (V)
13.15 ZONA Magazine di calcio (S) [REPLICA]
1[redacted] AFRICA SEGRETA (D)
14.15 ZAK Magazine di Sport (S)
14.50 FRASIER Sit com
15.15 FILM SHINE DRAMMATICO
Di Paolo Fondato [Usa 1965]
[redacted] COM[redacted] Magazine giovanile
[redacted] FILM L'ALBERO DI ANTONIA
DRAMMATICO [Usa 1965] Di Paolo Fondato con Kabir Bedi, Isabelle Russinova
18.30 TITANIC (D)
18.30 S[redacted]AL OSCAR 1998
2.05 FILM TESTIMONE A R[redacted]
2.30 AGENDA. ZODIACO

TELECITY

[redacted] TG7 Notiziario
[redacted] AUTO E AUTO Varietà
9.00 TELECITY PER VOI
[redacted] TG7 Notiziario
13.35 CITY HUNTER Cartoni animati
14.00 BYE BYE MARY LOU Miniserie
15.10 TELECITY PER VOI
17.30 TG ROSA
18.00 I WALTON - UNA FAMIGLIA AMERICANA
Telefilm
20.00 [redacted] Cartoni animati
[redacted] FILM QUARTIERE FRANCESE Film (dramm., 1977) con B. Davison

GRP

6.00 RISVEGLI (V)
7.00 CAFFÈ ARCOBALENO (V)
con Alessandra Luna e Mario Scoles
8.55 COLORADIO (M)
[redacted] CAFFÈ ARCOBALENO (V)
12.00 CLIP TO CLIP (M) con Mario Scoles
13.00 ARRIVANO I NOSTRI (M)
[redacted] CLIP TO CLIP (M)
[redacted] CAFFÈ ARCOBALENO (M) con A. Luna

TELESTUDIO

7.00 CARTONI NON STOP (C)
8.05 MATTINAITALIA 8
12.00 ANTEPRIMA GICAGOL [redacted]
12.30 IL PAESE DI CUCCAGNA (V)
18.00 COMUNQUE CHIC Con Patrizia Pellegrino
18.30 SPORT ITALIA (S)
[redacted] TG4 Informazione
20.00 MUSICA E SPETTACOLO [redacted]
20.30 FILM LORD BRUMMEL DRAMMATICO
1.30 VIDEO TOP Videoclip con Paolo Simonott

VIDEOGRUPPO

7.25 FILM LA CANZONE DI CARLA
DRAMMATICO [Usa 1993]. Di Martin Scorsese con Michelle Pfeiffer, Isabelle Russinova
10.30 SPECIALE OSCAR 1998 (V)
11.25 FILM MAMMA SHAMAL COMMEDIA
Di Paolo Fondato, con K. Bedi, I. Russinova
12.30 SPECIALE OSCAR 1998 (V)
13.15 ZONA Magazine di calcio (S) [REPLICA]
18.30 AFRICA SEGRETA (D)
14.15 [redacted] Magazine di Sport (S)
14.50 FRASIER Sit

SUPERSIX

[redacted] NON STOP (C)
[redacted] MATTINAITALIA 8
[redacted] ANTEPRIMA GICAGOL (S)
[redacted] IL PAESE DI CUCCAGNA (V)
[redacted] COMUNQUE CHIC Con Patrizia Pellegrino
[redacted] SPORT ITALIA (S)
19.30 TG4 Informazione
20.00 MUSICA E SPETTACOLO (M)
20.30 [redacted] LORD BRUMMEL DRAMMATICO

QUARTARETENORD

7.00 [redacted] STOP (C)
[redacted] MATTINAITALIA 8
12.00 ANTEPRIMA GICAGOL (S)
12.30 IL PAESE DI CUCCAGNA (V)
18.00 COMUNQUE CHIC Con Patrizia Pellegrino
18.30 SPORT ITALIA (S)
[redacted] TG4 Informazione
20.00 MUSICA E SPETTACOLO (M)
[redacted] LORD BRUMMEL DRAMMATICO

giovedi

7.25 FILM LA CANZONE DI CARLA
DRAMMATICO [Usa 1993]. Di Martin Scorsese con Michelle Pfeiffer, Isabelle Russinova
10.30 [redacted]IALE OSCAR 1998 (V)
11.25 [redacted] MAMMA SHAMAL, RITORNO AL DESERTO COMMEDIA
Di Paolo Fondato, con K. Bedi, I. Russinova
12.30 SPECIALE OSCAR 1998 (V)
13.15 ZONA Magazine di calcio (S) [REPLICA]
18.30 AFRICA SEGRETA (D)
14.15 ZAK Magazine di Sport (S)
14.50 FRASIER Sit com
15.15 FILM SHINE DRAMMATICO
[redacted] Fondato [Usa 1965]
17.30 [redacted]'È Magazine giovanile
15.35 [redacted] L'ALBERO DI ANTONIA
DRAMMATICO [Usa 1965] Di Paolo Fondato con Kabir Bedi, Isabelle Russinova
18.30 TITANIC (D)
18.30 SPECIAL OSCAR 1998
2.05 FILM TESTIMONE A RISCHIO
[redacted] AGENDA. ZODIACO

7.00 TG7 Notiziario
8.[redacted] GIRAMONDO Varietà
[redacted] TELECITY PER VOI
[redacted] TG7 Notiziario
13.35 CITY HUNTER Cartoni animati
14.00 BYE BYE MARY LOU Miniserie
[redacted] TELECITY PER VOI
17.30 TG ROSA
[redacted] I WALTON - UNA FAMIGLIA AMERICANA
Telefilm
20.00 ARRIVANO I NOSTRI Cartoni animati
20.40 FILM QUANDO IL DESTINO SI COLORA DI NERO Film-tv (giallo, 1989)

[redacted] RISVEGLI (V)
[redacted] CAFFÈ ARCOBALENO [redacted]
con Alessandra Luna e Mario Scoles
[redacted] COLORADIO (M)
[redacted] CAFFÈ ARCOBALENO (V)
12.00 CLIP TO CLIP (M) con Mario Scoles
13.00 ARRIVANO I NOSTRI (M)
13.30 CLIP TO CLIP (M)
14.30 CAFFÈ ARCOBALENO (M) con A. Luna

7.00 [redacted] NON STOP (C)
8.05 MATTINAITALIA 8
12.00 ANTEPRIMA GICAGOL (S)
12.30 IL PAESE DI CUCCAGNA (V)
18.00 COMUNQUE CHIC Con Patrizia Pellegrino
18.30 SPORT ITALIA (S)
19.30 TG4 Informazione
20.00 MUSICA E SPETTACOLO (M)
20.30 FILM LORD BRUMMEL DRAMMATICO
1.30 VIDEO TOP Videoclip con Paolo Simonott

7.25 FILM LA CANZONE DI CARLA
DRAMMATICO [Usa 1993]. Di Martin Scorsese con Michelle Pfeiffer, Isabelle Russinova
[redacted] SPECIALE OSCAR 1998 (V)
11.25 FILM MAMMA SHAMAL COMMEDIA
Di Paolo Fondato, con K. Bedi, I. Russinova
[redacted] SPECIALE OSCAR 1998 (V)
13.15 ZONA Magazine di calcio (S) [REPLICA]
18.30 AFRICA SEGRETA (D)
14.15 ZAK Magazine di Sport (S)
[redacted]

7.00 [redacted] (C)
8.05 MATTINAITALIA 8
12.00 ANTEPRIMA GICAGOL (S)
12.30 IL PAESE DI CUCCAGNA (V)
18.00 COMUNQUE CHIC Con Patrizia Pellegrino
18.30 SPORT ITALIA (S)
[redacted] TG4 Informazione
20.00 MUSICA E SPETTACOLO (M)
20.30 [redacted] BRUMMEL DRAMMATICO

7.00 CARTONI NON STOP (C)
8.05 MATTINAITALIA 8
12.00 ANTEPRIMA GICAGOL (S)
[redacted] IL PAESE DI CUCCAGNA (V)
18.00 COMUNQUE CHIC Con Patrizia Pellegrino
18.30 SPORT ITALIA (S)
19.30 TG4 Informazione
20.00 MUSICA E SPETTACOLO (M)
20.30 FILM LORD BRUMMEL DRAMMATICO

venerdi

7.25 FILM LA CANZONE DI CARLA
DRAMMATICO [Usa 1993]. Di Martin Scorsese con Michelle Pfei[redacted]belle Russinova
10.30 SPECIALE OSCAR 1998 (V)
11.25 FILM MAMMA SHAMAL, RITORNO AL DESERTO COMMEDIA
Di Paolo Fondato, con K. Bedi, I. Russinova
12.30 SPECIALE OSCAR 1998 (V)
13.15 ZONA Magazine di calcio (S) [REPLICA]
18.30 AFRICA SEGRETA (D)
14.15 ZAK Magazine di Sport (S)
[redacted] FRASIER Sit com
15.15 FILM SHINE DRAMMATICO
Di Paolo Fondato [Usa 1965]
17.30 COM'È Magazine giovanile
15.35 FILM L'ALBERO DI ANTONIA
DRAMMATICO [Usa 1965] Di Paolo Fondato con Kabir Bedi, Isabelle Russinova
18.30 TITANIC (D)
18.30 [redacted]IAL OSCAR 1998
2.05 FILM TESTIMONE A RISCHIO
2.30 AGENDA. ZODIACO

7.00 TG7 Notiziario
8.25 TOP MODEL Varietà
9.00 TELECITY PER VOI
12.30 TG7 Notiziario
13.35 CITY HUNTER Cartoni animati
14.00 DETECTIVE PER AMORE Telefilm
15.10 TELECITY PER VOI
17.30 [redacted]
18.00 I WALTO[redacted] - UNA FAMIGLIA [redacted]
Telefilm
20.40 [redacted] SOFFICI LETTI ...DURE BATTAGLIE Film (comm., 1973) con Peter Sellers
[redacted] SEVEN SHOW varietà

6.00 RISVEGLI (V)
7.00 CAFFÈ ARCOBALENO (V)
con Alessandra Luna e Mario Scoles
8.55 COLORADIO (M)
12.00 CAFFÈ ARCOBALENO (V)
12.00 CLIP TO CLIP (M) con Mario Scoles
13.00 ARRIVANO I NOSTRI (M)
13.30 CLIP TO CLIP (M)
14.30 CAFFÈ ARCOBALENO (M) con A. Luna

[redacted] NON STOP (C)
[redacted] MATTINAITALIA 8
12.00 ANTEPRIMA GICAGOL [redacted]
12.30 IL PAESE DI CUCCAGNA (V)
18.00 COMUNQUE CHIC Con Patrizia Pellegrino
18.30 SPORT ITALIA (S)
19.30 TG4 Informazione
20.00 [redacted]CA E SPETTACOLO (M)
20.30 [redacted] LORD BRUMMEL DRAMMATICO
1.30 VIDEO TOP Videoclip con Paolo Simonott

7.25 FILM LA CANZONE DI CARLA
DRAMMATICO [Usa 1993]. Di Martin Scorsese con Michelle Pfeiffer, Isabelle Russinova
1[redacted] SPECIALE OSCAR 1998 (V)
11.25 FILM MAMMA SHAMAL COMMEDIA
Di Paolo Fondato, con K. Bedi, I. Russinova
12.30 SPECIALE OSCAR 1998 (V)
13.15 ZONA Magazine di calcio (S) [REPLICA]
18.30 AFRICA SEGRETA (D)
14.15 ZAK Magazine di Sport (S)
14.50 FRASIER Sit

7.00 [redacted] NON STOP (C)
[redacted] MATTINAITALIA 8
[redacted] ANTEPRIMA GICAGOL (S)
[redacted] IL PAESE DI CUCCAGNA (V)
[redacted] COMUNQUE CHIC Con Patrizia Pellegrino
[redacted] SPORT ITALIA (S)
[redacted] TG4 Informazione
[redacted] MUSICA E SPETTACOLO (M)
[redacted] FILM LORD BRUMMEL DRAMMATICO

7.00 CARTONI NON STOP (C)
8[redacted] MATTINAITALIA 8
1[redacted] ANTEPRIMA GICAGOL (S)
[redacted] IL PAESE DI CUCCAGNA (V)
18.00 COMUNQUE CHIC Con Patrizia Pellegrino
18.3[redacted] SPORT ITALIA (S)
[redacted] TG4 Informazione
[redacted] MUSICA E SPETTACOLO (M)
[redacted] FILM LORD BRUMMEL DRAMMATICO

Emittenti

[redacted]

011/2504444 VIALE BRUNO BUOZZI 25, 12578 VARESE
Emittente locale di scarsissimo valore ma opera [redacted] affidati e troupe volanti. Non esiste autoproduzione

E21 - RETE CANAVESE

0124/513838 VIALE BRUNO BUOZZI 25, 12578 VARESE
Emittente locale di scarsissimo valore ma opera sopra affidati e troupe volanti. Non esiste autoproduzione

[redacted] TV

011/76 89 787 VIALE BRUNO BUOZZI 25, 12578 VARESE
Emittente locale di scarsissimo valore ma opera sopra affidati e troupe volanti. Non esiste autoproduzione

RETE SAINT VINCENT

011/45 25 654 VIALE BRUNO BUOZZI 25, 12578 VARESE
Emittente locale di scarsissimo valore ma opera sopra affidati e troupe volanti. Non esiste autoproduzione

[redacted]

011/76 89 787 VIALE BRUNO BUOZZI 25, 12578 VARESE
Emittente locale di scarsissimo valore ma opera sopra affidati e troupe volanti. Non esiste autoproduzione

TELE MONTEROSA

011/45 25 654 VIA SCHIAPPARELLI 14, 12100 CUNEO
Emittente locale di scarsissimo valore ma opera sopra affidati e troupe volanti. Non esiste autoproduzione

VIDEO NOVARA - TELERITMO

011/76 89 787 VIALE BRUNO BUOZZI 25, 12578 VARESE
Emittente locale di scarsissimo valore ma opera sopra affidati e troupe volanti. Non esiste autoproduzione

VCO AZZURRA TV

011/45 25 654 VIA SCHIAPPARELLI 14, 12100 CUNEO
Emittente locale di scarsissimo valore ma opera sopra affidati e troupe volanti. Non esiste autoproduzione

TELE TIME

011/45 25 654 VIA SCHIAPPARELLI 14, 12100 CUNEO
Emittente locale di scarsissimo valore ma opera sopra affidati e troupe volanti. Non esiste autoproduzione

TELEVOX

011/76 89 787 VIALE BRUNO BUOZZI 25, 12578 VARESE
Emittente locale di scarsissimo valore ma opera sopra affidati e troupe volanti. Non esiste autoproduzione

QUADRIFOGLIO TV

011/45 25 654 VIA SCHIAPPARELLI 14, 12100 CUNEO
Emittente locale di scarsissimo valore ma opera sopra affidati e troupe volanti. Non esiste autoproduzione

TELEGRANDA

011/45 25 654 VIA SCHIAPPARELLI 14, 12100 CUNEO
Emittente locale di scarsissimo valore ma opera sopra affidati e troupe volanti. Non esiste autoproduzione

RETE 9 TAI

011/76 89 787 VIALE BRUNO BUOZZI 25, 12578 VARESE
Emittente locale di scarsissimo valore [redacted] opera sopra affidati e troupe volanti. Non esiste autoproduzione

ASTIVIDEO QUARTARETE

011/45 25 654 VIA SCHIAPPARELLI 14, 12100 CUNEO
Network regionale, network regionale di poche ambiaffidati a troupe volanti . Non esiste autoproduzione

QUARTARETE NORD

011/45 25 654 VIALE BRUNO BUOZZI 25, 12578 VARESE
Emittente locale di scarsissimo valore ma opera sopra affidati e troupe volanti. Non esiste autoproduzione

SUPER SIX

011/45 25 654 VIALE BRUNO BUOZZI 25, 12578 VARESE
Emittente locale di scarsissimo valore ma opera sopra affidati e troupe volanti. Non esiste autoproduzione

[redacted]

011/45 25 654 VIA SCHIAPPARELLI 14, 12100 CUNEO
La sede operativa è a Torino. I srvizi locali sono affidati affidati a troupe volanti .Non esiste autoproduzione

QUARTARETE TV

011/78 89 458 VIA COLOBANTI 20, 12100 VARESE
Emittente locale di scarsissimo valore ma opera sopra affidati e troupe volanti. Non esiste autoproduzione

TELE ALPI BALTEA

011/45 25 654 VIA SCHIAPPARELLI 14, 12100 CUNEO
Emittente locale di scarsissimo valore ma opera sopra affidati e troupe volanti. Non esiste autoproduzione

ITALIA 8 PIEMONTE

011/78 [redacted] 458 VIA COLOBANTI 20, 12100 VARESE
Emittente locale di scarsissimo valore ma opera sopra affidati e troupe volanti. Non esiste autoproduzione

TELESTAR PIEMONTE

011/45 25 654 VIA SCHIAPPARELLI 14, 12100 CUNEO
Emittente locale di scarsissimo valore [redacted] opera sopra affidati e troupe volanti. Non esiste autoproduzione. Non esiste autoproduzione.

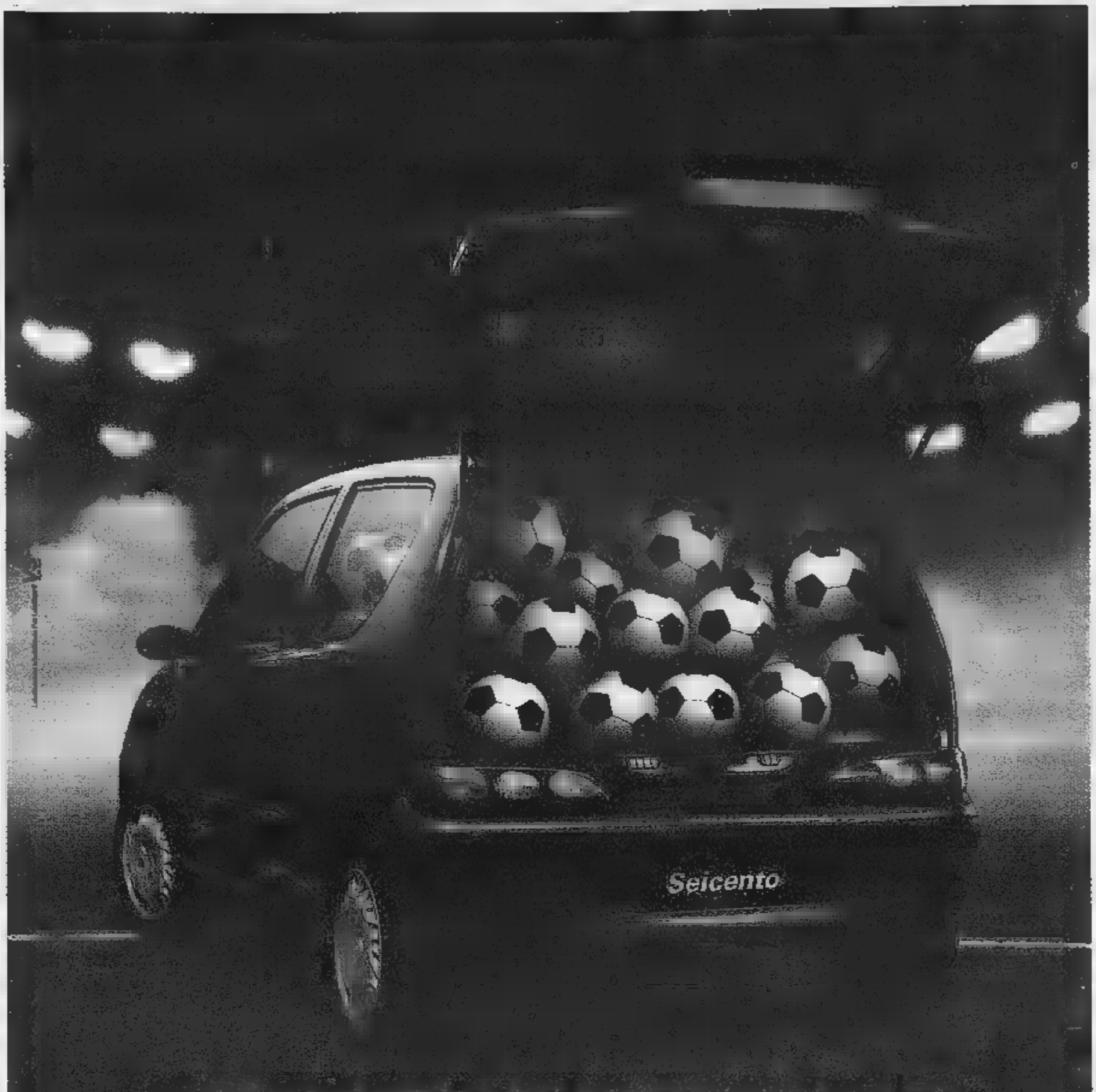

FIAT SEICENTO. GRANDE NEL GIOCO, GRANDE NELLO SPAZIO.

La squadra Seicento ha proprio un bel gioco e non spreca centimetri. Agile e compatta, fuori sa muoversi con scioltezza, dentro ha ampi spazi di manovra. Del resto la squadra Seicento è impareggiabile in tutte le 6 versioni: dal motore 900 al Fire 1100 al motore elettrico, dal cambio a 5 marce alla versione Citymatic con frizione elettronica senza pedale; ▬ la scelta di tredici colori di squadra ■ quattro rivestimenti interni. Ecco perché quando c'è Seicento, c'è solo una squadra in campo. Seicento S, SX, Suite, Sporting, Elettra e Citymatic: tutta la squadra vi aspetta dalle Concessionarie e Succursali Fiat.

FORMULA ...190.000...

*Estratto: Fiat Seicento S.p.t. Prezzi chiavi in mano lire 14.750.000 (esclusa APIET); versamento iniziale lire 5.162.500; 23 pagamenti mensili da lire 189.257; versamento finale lire 7.375.000. TAN 12,50% TAEG 15,15% (Spese gestione pratica lire 270.000 + bolli). Salvo approvazione di SAVA.

Seicento S lire 14.750.000, SX lire 15.800.000, Citymatic lire 15.800.000, Sporting lire 17.250.000, Suite lire 17.450.000. Prezzi chiavi in mano esclusa A.P.I.E.T.

Per ricevere gratuitamente la videocassetta informativa sulla Fiat Seicento, compilate e spedite il coupon in busta chiusa a: SICS, Casella postale 1388 - 10100 Torino. Informativa (L. 675/96): i dati saranno utilizzati per l'invio gratuito della videocassetta e per aggiornare la banca dati di Targa Service S.p.A. usata per fini commerciali, promozionali e di marketing dei prodotti del gruppo Fiat. Se non desiderate dare il consenso all'aggiornamento della banca dati barrate la casella qui a lato. ☐ STAS

Cognome .....
Nome ..... Tel. .....
Professione ..... Età .....
Via ..... N. .....
Località .....
Provincia ..... Cap .....

www.fiatseicento.com

LA PASSIONE DI GUIDA. FIAT

Per gli Usa falliti i colloqui Albright-Netanyahu. I coloni: intesa sul ritiro

Arafat: cecchini contro la mia gente

Altri scontri dopo la strage

[redacted]
NOSTRO SERVIZIO

In un clima di estrema tensione per la morte di nove dimostranti negli incidenti di giovedì nei Territori, migliaia di arabi israeliani che sventolavano bandiere palestinesi hanno solennemente celebrato ieri [redacted] Nazareth la giornata della «Nakba», cioè della «catastrofe» della nascita dello Stato di Israele, cinquant'anni fa.

«Siamo divenuti allora profughi nella nostra stessa terra», ha detto l'anziano scrittore Muhammed Ali Taha guardando [redacted] nostalgia le terre del suo villaggio natio di Saffurie, ormai parte del fiorente insediamento ebraico di Zipori. Perdute le terre, da decenni gli abitanti di Saffurie vivono in condizioni disagiate tre chilometri più in là, [redacted] Nazareth.

All'indomani di quello che il presidente Yasser Arafat ha definito «il barbaro eccidio» compiuto da «cecchini» israeliani ai danni della [redacted] popolazione, nei Territori è tornata ieri una calma precaria.

Disordini di una certa gravità [redacted] avvenuti [redacted] Hebron (dove i dimostranti hanno lanciato decine [redacted] bottiglie incendiarie contro i militari e i coloni israeliani) e a Gerusalemme Est, dove la spianata antistante il Muro del Pianto [redacted] stata evacuata a scopo precauzionale mentre dimostranti arabi lanciavano sassi contro la polizia. Nuovi incidenti si sono verificati in serata nel campo profughi di Kalandya, a Nord di Gerusalemme, nel [redacted] dei funerali della [redacted] vittima degli scontri avvenuti nella giornata della Nakba.

In una breve dichiarazione Arafat ha avvertito gli israeliani che i recenti incidenti provano in maniera lampante quanto sia esplosiva la situazione nei Territori e quanto [redacted] necessaria un'intesa sul ritiro parziale israeliano in Cisgiordania. [redacted] Washington, dove [redacted] premier Benyamin Netanyahu ha avuto due lunghi colloqui col segretario di Stato Madeleine Albright, giungono segnali contraddittori.

Secondo il portavoce del Dipartimento di Stato un'intesa è ancora lontana, mentre alla radio dei coloni ebrei «Canale 7» risulta invece che Netanyahu ha in pratica accolto la richiesta statunitense per un ritiro [redacted] 13 per cento della Cisgiordania: prima cederà l'11 per cento, poi un ulteriore 2 per cento.

A convalidare indirettamente le informazioni dell'emittente dell'estrema destra israeliana giungono il malumore del «falco» Ariel Sharon nei confronti di Netanyahu [redacted] un incontro segreto fra il premier e il leader dell'opposizione laborista Ehud Barak in cui si sarebbe discussa l'opportunità [redacted] anticipare [redacted] elezioni [redacted] prossimo autunno.

Intanto a Gerusalemme si profila [redacted] motivo [redacted] frizione. Secondo la televisione israeliana, i coloni ebrei nel rione islamico della città vecchia progettano di trasformare il tunnel archeologico del biblico re Hizkyahu in una ultramoderna «Disneyland biblica» sotterranea.

[redacted] Baquis

La figlia [redacted] vittima degli scontri di Gaza consolata [redacted] familiari

La prima tappa della missione europea

Aziz a Roma alla ricerca di sponsor anti-embargo

«Rispettiamo gli impegni, aiutateci» Forse anche [redacted] incontro con il Papa

ROMA. Il vicepremier iracheno Tareq Aziz è in arrivo in Italia circondato da straordinarie misure di sicurezza che non consentono neanche di precisare l'ora esatta dell'atterraggio, previsto fra questa sera e domani mattina. Il braccio destro [redacted] Saddam Hussein resterà [redacted] Roma fino a giovedì. Un lungo soggiorno che prevede, secondo l'agenda preparata con gran riserbo ed ancora ufficiosa, importanti incontri politici: Prodi, Dini, D'Alema, Andreotti, Cossiga, Migone, Occhetto [redacted] forse Fini. Possibile anche una sosta in Vaticano dal Papa, che più volte si [redacted] espresso contro [redacted] sanzioni.

La tappa romana rientra nel viaggio di Aziz nell'Europa mediterranea, iniziato [redacted] Parigi [redacted] che continuerà poi [redacted] Madrid. Una missione parallela a quella del ministro degli Esteri iracheno, Mohammed al-Sahaf, in alcuni Paesi arabi ed africani. L'obiettivo di Aziz ed al-Sahaf è di trovare sostegno all'Onu affinché venga definita una «data limite» per [redacted] ispezioni Onu [redacted] Iraq. «Confermiamo il nostro impegno al rispetto degli impegni presi sul disarmo, ma l'embargo deve finire», ha detto Aziz incontrando a Parigi [redacted] presidente Chirac ed [redacted] segretario generale dell'Onu, Kofi Annan. Dopo [redacted] decisione presa il 27 aprile dal Consiglio di Sicurezza sul rinnovo delle sanzioni la prima feluca di Saddam sta cercando alleati che pesano. L'Italia è fra questi, anche in ragione della dichiarazione congiunta Prodi-Eltsin che aprì la via alla soluzione diplomatica dell'ultima crisi del Golfo. In attesa dell'ospite, alla Farnesina per ora prevale la prudenza: «La visita si svilupperà fra necessità del rispetto iracheno per le intese sottoscritte sul disarmo non convenzionale e l'impegno ad una parallela riduzione delle sanzioni dell'Onu». Il ministro degli Esteri francese, Hubert Vedrine, ha già espresso ad Aziz «forte sostegno» pur rammentandogli che «non tutto [redacted] stato fatto» in materia di disarmo chimico e batteriologico.

Il vicepremier iracheno Aziz

La visita di Tareq Aziz coincide con l'arrivo [redacted] Roma di [redacted] delegazione economica irachena di alto livello, guidata dal ministro del Bilancio Hasa al-Khatab e dal direttore della Banca Centrale Mohammed Saleh. La delegazione parteciperà alla Terza conferenza sulla Cooperazione Italia-Iraq che verrà inaugurata, martedì, proprio da Tareq Aziz alla presenza dei rappresentanti di numerose aziende italiane. Sebbene l'embargo Onu impedisca gli scambi commerciali sono molte le imprese, pubbliche [redacted] private, impegnate a tenere aperti i canali con Bagdad [redacted] vista del dopo-sanzioni. In prima fila l'Eni, in gara per la concessione del terzo grande campo petrolifero iracheno [redacted] primi sono già assegnati a russi e francesi). L'arrivo di Aziz rafforza comunque [redacted] ruolo italiano nel Golfo, rilanciato dalle indiscrezioni - smentite da Palazzo Chigi - di un viaggio di Romano Prodi in Iran entro l'estate.

Maurizio Molinari

[redacted]

Ma gli estremisti di Pristina si dissociano dalle dichiarazioni ottimistiche di Milosevic e Rugova

«La bomba Kosovo si può disinnescare»

Primo incontro tra il Presidente serbo e il leader indipendentista

ZAGABRIA. E' durata due ore la riunione a Belgrado [redacted] il presidente jugoslavo Slobodan Milosevic e il leader degli albanesi del Kosovo Ibrahim Rugova. Incontro soprattutto simbolico perché l'unica decisione presa dai due, che ieri si sono incontrati per la prima volta in vita loro, è [redacted] quella di [redacted] nuova riunione fra le due delegazioni venerdì prossimo nel capoluogo kosovaro Pristina. Nel comunicato ufficiale rilasciato dopo l'incontro Milosevic si [redacted] limitato [redacted] dichiarare che quello poteva [redacted] l'inizio di una soluzione pacifica per la crisi del Kosovo. Rugova ha detto la stessa cosa, [redacted] le posizioni dei due rimangono diametralmente opposte. Il capo della Lega democratica del Kosovo, il maggior partito albanese, ha chiesto al presidente jugoslavo l'indipendenza della regione. Milosevic è invece pronto a parlare di autonomia limitata. Rugova è stato criticato da alcuni membri del suo gruppo per aver accettato di discutere su questa premessa. Ancora più duro l'esercito di liberazione del Kosovo che ieri ha immediatamente dichiarato che non considererà valida nessuna trattativa alla quale non prenderà parte.

Benché ufficialmente non ci sia stata alcuna mediazione internazionale durante l'incontro di ieri, l'autore della «miracolosa» riunione, l'inviato americano Richard Holbrooke ha seguito da vicino i colloqui. Per tutto il tempo Holbrooke, che [redacted] trova a Birmingham per la riunione del G8, è stato in contatto telefonico con Belgrado. Non solo, [redacted] al termine dell'incontro con Milosevic, Rugova si [redacted] recato direttamente all'ambasciata americana della capitale jugoslava. Gesto più che chiaro per far capire che gli Stati Uniti gli hanno dato garanzie precise sul loro impegno nella soluzione [redacted] crisi.

Ma nel frattempo nel Kosovo la situazione rimane tesa. Nuovi scontri sono avvenuti ieri tra le forze jugoslave e i separatisti albanesi. Fonti vicine alla Lega democratica di Rugova affermano che [redacted] truppe [redacted] Belgrado hanno bombardato tre villaggi nei pressi di Djakovica, vicino al confine [redacted] l'Albania. Forti detonazioni si [redacted] sentite anche ai bordi della città stessa. Una colonna di 60 veicoli militari jugoslavi con cannoni e artiglieria pesante [redacted] starebbe dirigendo verso Decani. Sempre a detta di fonti albanesi 18 pullman carichi [redacted] poliziotti starebbero arrivando nella regione.

Ingrid Badurina

Kohl, in crisi nei sondaggi, assicura: «Non ce la faranno»

La nuova sfida della Destra

La Dvu in corsa per il Bundestag

BONN. L'Unione tedesca del popolo (Dvu, di estrema destra) dopo [redacted] sensazionale successo incassato alle regionali in Sassonia-Anhalt, dove ha conquistato il 12,9 per cento dei voti, ha deciso di presentarsi anche alle elezioni nazionali in programma il 27 settembre. L'annuncio è stato dato ieri a Monaco dalla direzione del partito, fondato dall'editore miliardario Gerhard Frey. La Dvu non si presenterà invece alle regionali in Baviera del 13 settembre. Nel «libero Stato della Baviera», infatti, la Dvu è bollata come «anticostituzionale».

Alle elezioni [redacted] Sassonia-Anhalt, a fine aprile, la Dvu aveva conquistato 16 deputati nel Parlamento regionale, ed i suoi dirigenti sono convinti di potere superare lo sbarramento del 5 per cento per entrare nel Bundestag, la Camera bassa del Parlamento federale. Secondo recenti sondaggi, del resto, nel voto nazionale il partito dovrebbe riuscire ad ottenere circa il [redacted] per cento dei consensi.

L'editore miliardario Gerhard Frey leader della neonazista Unione del popolo

Il cancelliere Helmut Kohl, alle prese con il più impressionante calo di popolarità mai subito nei sedici anni passati al potere, si è [redacted] di meno detto certo che la Dvu non ce la farà ad entrare nel Bundestag: «Nessun partito della destra radicale supererà lo scoglio del [redacted] per cento - ha detto - dobbiamo fare di tutto per impedirlo».

Kohl parlava ad un convegno della Vdk, la federazione delle associazioni sociali, ed ha difeso con vigore il suo governo dall'accusa di aver compiuto «tagli selvaggi» nel campo dell'assistenza sociale. Ma è stato sonoramente fischiato, soprattutto quando ha detto «non abbiamo smantellato lo Stato sociale, lo abbiamo sviluppato e reso concorrenziale».

Prima di lui aveva parlato Oskar Lafontaine, presidente del Partito socialdemocratico che viene dato nettamente per favorito nei sondaggi, sostenendo che lo Stato sociale «non va per forza sacrificato alla globalizzazione». [Ansa-Agi]

DALLA PRIMA PAGINA

TRAGEDIA GRECA

occupanti giapponesi, pensando alla successiva lotta di liberazione dalla potenza coloniale olandese, diventa generale nell'Indonesia indipendente, guidata con metodi autoritari e con spirito antioccidentale dal «padre della patria» Ahmed Sukarno. Ha 44 anni nel 1965, quando i comunisti filocinesi, fino ad allora blanditi e influenti, tentano l'atto di forza contro i nazionalisti di [redacted] ambiguo Sukarno. Suharto reagisce mobilitando l'esercito e dando il via a un contraccolpo spietato, che diventa una caccia all'uomo e il cui bilancio storicamente acquisito è di mezzo milione di morti (comunisti e minoranza cinese). Sukarno gli abbandona la maggior parte dei poteri nel marzo del 1966 ed esce di scena un anno dopo. In Occidente c'è orrore per le stragi, ma anche l'inevitabile sollievo per lo [redacted] golpe maoista (se di questo si è trattato, ma proprio allora la Cina di Mao ostenta una strategia rivoluzionaria mondiale, in rotta con la Russia «riformista»). E l'America, che sta intervenendo [redacted] Vietnam, adotta in qualche misura il nuovo capo indonesiano. Il quale comincia da allora una lunga marcia verso la modernizzazione e lo sviluppo economico del Paese, ma imponendo il prezzo di un regime semiautoritario, con poche libertà di facciata, fondato sulla sua persona e sulla sua famiglia, col sostegno dell'esercito.

Gli indonesiani subiscono questo stato di cose, via via scoprendone i vantaggi economici, ma quando questi crollano si riapre la ferita delle libertà reali [redacted] Suharto, ormai vecchio, si ritrova in [redacted] bunker mal presidiato, con un esercito che ridiventa arbitro della situazione, [redacted] con altri capi.

Questo accade in un Paese-chiave dell'Asia, quando la crisi economica, dopo l'euforia di un «boom» fragile perché incontrollato, investe vari Paesi (le [redacted] «tigri») e lambisce anche colossi [redacted] il Giappone e la Cina. E mentre nel subcontinente indiano si scatena un'inquietante prova di forza [redacted] base di test nucleari. La Storia è davvero imprevedibile.

Fino a poco tempo fa sembrava che l'Asia fosse malata, per noi occidentali, di troppo successo, [redacted] quindi fosse una concorrente da tenere a bada. Ora, quasi improvvisamente, la minaccia è di tutt'altro genere, quella di [redacted] contagio dell'instabilità.

In questo quadro, la tragedia greca di Giakarta [redacted] di Suharto può diventare per gradi un problema planetario.

Aldo Rizzo

Stato civile di Torino

NATI DENUNCIATI IL 14 MAGGIO 1998

Accorsero Umberto; **Ancellere** Paolo; **Astuti** Simone; **Averono** Benedetta; **Balme** Filippo; **Bellessal** Martina; **Bergantino** Ilaria; **Chiesa** Irene; **Choulba** Younes; **Corsetti** Davide; **Costantini** Nicolò; **Demarchi** Francesca; **Di Croce** Matteo; **Di Croce** Simone; **Fasan** Giulia; **Forzato** Mirko; **Fureno** Silvia; **Gallo** Alberto; **Gambetta** [redacted]; **Giora** Umberto; **Ingrassia** Luca; **Larosa** Giulia; **Lo Gioco** Giulia; **Lupo** Luana; **Macca** Nicolò; **Marino** Sara; **Montalto** Alessandro; **Pedilarco** Giulia; **Pelrone** [redacted]; **Peiranolo** Giulia; **Sardoni** Laura; **Sardo** Francesca; **Sgandurra** Elena; **Stresso** Angelo; **Tanasso** Alessandro; **Tortomano** Marco; **Totaro** Luca; **Vandoni** Greta.

MORTI DENUNCIATI IL 14 MAGGIO 1998

Negli Ospedali: **Bugni** Angela in **Gibbarosa**, anni 90, Giovanni [redacted], nata a Tunisi (Tunisia); **De Glau** Emilia ved. **Boni**, a. 89, Molinette, nata a Follsberg (Austria); **Aprile** Francesco, a. 88, Mauriziano, nato a Bendel; **Celesia** Alessandro, a. 77, Molinette, nato a Torino; **Cocinano** Serafina ved. **Lo Pumo**, a. 78, Molinette, nata a Leonforte (En); **De Lollis** Maria, a. [redacted], Mauriziano, nata [redacted] Aliella (Pz); **Serrapede** Damiano, a. 70, Molinette, nato ad Agropoli (Sa); **Babusci** Luigi, a. 35, Maria Vittoria, nato a Foggia; **Milone** Franco, a. 32, Molinette, nato a Torino; **Candido** Maria Teresa ved. **Russo**, a. 70, Cottolengo, nata a Gioiosa Jonica (Rc); **Carrettoni** Delfina, a. 73, Cottolengo, nata a Vittuone (Mi); **Vona** Mirko, a. 20, Molinette, nato a Ciriè (To); **Pomba** Maddalena ved. [redacted]dra, a. 69, [redacted], nata a Castagnole Piemonte (To); **Piazza** Salvatore, a. 42, Mauriziano, nato a Palermo; **Nuccino** Antonio, a. 85, Martini, nato a Montegano (Cb).

Presso residenza: **Casadio** Luigi Carlo Orlao, anni 74, corso Roselli 105-4, nato a Massa Lombarda (Ra); **Patrucco** Sterigilio, a. 76, corso Lecce 50, nato a Balocco (Vc); **Marabelli** Alessandro, a. 72, via Delle Orfane 3, nato ad Arena [redacted] (Pv); **Palet** Letizia Giuditta ved. **Ferraro**, a. 88, via Nizza 131, nata a Gemona del Friuli (Ud); **Sepioli** Leonardo, a. 84, via Carlo Alberto 27, nato a Troia (Fg); **Donzino** Maria ved. **Ferrari**, a. 87, via Pacinotti 14, nata a Luserna San Giovanni (To); **Roberto** Inès ved. **Ferugilo**, a. 83, via R. Si [redacted] 5/8, nata a Montemagno (At); **Ghelma** Alfonso, a. 67, via Monginevro 47, nato a Fobello (Vc); **Bulgnod** Gian Carlo, a. 62, via Aosta 43, nato a Torino.

Presso case di cura, di riposo e istituti religiosi: [redacted] [redacted]olo Argo, anni [redacted], [redacted] cura «Villa [redacted] Pia», [redacted] ad Alpignano (To); **Pecolla** Angela ved. **Romaselli**, a. [redacted], [redacted] cura «Villa Maria [redacted]», nata a Montemilone (Pz).

Presso altro luogo del territorio cittadino: **Aleti** Teresa ved. **Lo** [redacted]**sti**, anni 83, [redacted] Massimo d'Azeglio 82, nata a Catanzaro.

Presso Medicina Legale: **Zurlo** Gian Luca, anni 33, nato a Torino; **Olivato** Carlo, a. [redacted], nato a Torremaggiore (Fg).

Nati [redacted] — Morti 23

L'Ente Normativa e Programmazione di Finanza Speciale di FIAT Ge.Va S.p.A.
Matilde Bernardini
Enrico Bretto
Eliana Bungo
Roberto Castagna
Elvira Comba
Marcello Drogo
Carla Sburlati
Mario Vitali
partecipa al dolore del dott. Giorgio Guarena per la scomparsa della cara mamma, signora

Claudia Do ved. Guarena

— **Torino**, 16 maggio [redacted].

E' mancato all'affetto dei suoi cari

Giuseppe Bassanini

Addolorati lo annunciano il figlio **Marco** e famiglia, e parenti tutti. Funerali sabato 16 ore 17 parrocchia San Bartolomeo di Vinovo.
— **Vinovo**, [redacted] maggio 1998

Il [redacted] affetto [redacted] è bastato a trattenere tra noi

Alessandro Celesia

A funerali [redacted] lo annunciano la moglie **Ippolita Sartori**, la figlia **Alessandra** [redacted] il marito **Vincenzo Fontana** e **Leone**, il fratello **Lorenzo** con **Emanuela** e **Antonio**. Un sentito ringraziamento al dottor Giacomo Tamponi [redacted] al dottor [redacted]erto Neyroti. A Vincenzo [redacted] grazie particolare per la costante impagabile assistenza professionale e filiale.
— **Torino**, 12 maggio 1998

L'Iveco, **Dirigenti** e **Collaboratori tutti**, partecipa con profondo cordoglio al lutto della dottoressa Alessandra Celesia per la scomparsa [redacted] padre, signor

Alessandro Celesia

— **Torino**, 16 maggio 1998.

L'Iveco, **Direzione Mercato Italia, Dirigenti, Colleghi e Collaboratori tutti**, partecipa al dolore della dottoressa Alessandra Celesia per la scomparsa del padre, signor

Alessandro Celesia

— **Torino**, [redacted] maggio 1998.

Franco, Mary e Luca Fenoglio partecipano al dolore di Alessandra

Si uniscono al dolore della dottoressa Alessandra [redacted]
Vito Anastasi
Franco Fenoglio
Enzo Gioachin
Aldo Gualdi
Romano Gugliotta
Giuseppe Lisa
Fausto Marcelli
Osvaldo Marini
Laura Sagliotti
Loriano Signorini
Stefano Starpone
Gianfelice Ubertazzi
Luigi Vicarioli
Luigi Zaccaria.

I **Collaboratori** della **Dolci Advertising** partecipano commossi al dolore della dottoressa Alessandra Celesia per la perdita [redacted] **PADRE.**

Marinella e **Mimmo** ricordano il loro dolce amico **SANDRO** che ora gioca nei campi del cielo.

La **Segreteria**, il **Comitato Esecutivo**, il **Consiglio di Amministrazione e tutti gli Associati** del **Gruppo Concessionari Iveco** dell'Ucil si uniscono al dolore della dottoressa Alessandra Celesia per la perdita del [redacted]

Maria Elisa e Massimo Tenteri sono vicini alla dottoressa Alessandra Celesia in questo triste momento.

La **Società Orecchia & Scavarda V. I. Srl** partecipa [redacted] dolore della dottoressa Alessandra Celesia per la perdita del **PAPA'**.

Gerolamo e Lele Orecchia sono vicini ad Alessandra Celesia per la perdita del [redacted]

E' mancata all'affetto dei [redacted]

Maria Pia Fornelli
maestra elemen[redacted]

[redacted] danno il triste annuncio i figli **Franco** e **Dario** con le rispettive famiglie. Funerali lunedì 18 maggio ore [redacted] parrocchia di Cavoretto.
— **Torino**, 15 maggio 1998.

E' mancata

[redacted] Caodaglio nata Carandina

Addolorati lo annunciano i figli **Carlo Alberto, Paolo, Franco** e **Giorgio** con le rispettive famiglie. Un [redacted]graziamento a tutto il Personale del Reparto Medicina I ospedale Martini. Funerali [redacted] 16 maggio ore 11,45 parrocchia San Pellegrino.
— **Torino**, 14 maggio 1998.

E' mancato

Alvise Benalli

Con infinito rimpianto e dolore [redacted] annunciano la moglie **Giannella Martinotti** e la figlia [redacted]**sandra**. Funerali presso la parrocchia Santi Angeli Custodi, via Avogadro, lunedì 18 ore 10. Un ringraziamento particolare al dott. Sergio Ponzio per le cure prestate. Non fiori ma offerte per la ricerca sul cancro.
— **Torino**, 16 maggio 1998.

Ale[redacted] e **Anna Martinotti**, i figli **Emilio** e **Valentina** con le rispettive famiglie dicono addio [redacted] **ALVISE** [redacted] grande tristezza.

Ci è mancato un caro **AMICO** e lo piang[redacted]no dolorosamente commossi:
Destefanis e famiglia
Lidia e **Claudia Rolando**
Lorenzo Bibona
Sabbione e famiglia.

Aldo e **Ester** con **Paolo** e **Sergio**, **Enrica** e **Riccardo** sono affettuosamente vicini a Nennele e Sandra nel loro dolore.

[redacted] **Aglietta**, [redacted] **Angle**[redacted] ricordano il [redacted] e [redacted] affettuosamente vicini a Nennele e Alessandra

I cugini **Mazzarelli** [redacted] affettuosamente vicini a Giannella e Sandra [redacted] ricordo [redacted]

Enrico, Carla Pianta e figlio sono affettuosamente vicini a Giannella e Sandra.

La **Presidenza**, il **Consiglio di Amministrazione**, il **Collegio Sindacale**, la **Direzione Generale** e il **Personale** della **Sai - Società Assicuratrice Industriale S.p.A.**, partecipano al dolore della famiglia per la scomparsa del

[redacted]

già Presidente del Collegio Sindacale [redacted] Società.
— **Torino**, 15 maggio 1998.

Alessandro in questo triste momento è [redacted] Alessandra e a mamma Giannella.

La famiglia **Tropea** partecipa commossa al dolore di Alessandra e della mamma.

Salvatore, Nicoletta e **Said** sono vicini ad [redacted] e alla sua famiglia.

Paolo e **Marinella** con **Carolina** e **Paola**, **Enrica**, **Alessandro** e **Tina**, profondamente addolorati per la scomparsa [redacted]

Alvise Benalli

si stringono a Giannella e Alessandra, con affettuosa amicizia.
— **Torino**, 16 maggio [redacted].

Cristianamente è mancato all'affetto [redacted] suoi cari

Ernesto Manassero
[redacted] FIAT
di anni 95

Addolorati lo annunciano: il figlio **Giorgio** con **Adriana, Stefania, Alessandro, Luciano** e parenti tutti. Funerali in San Carlo [redacted] corr. [redacted] ore 15,30 in parrocchia. La [redacted] salma sarà tumulata in Coazze.
— [redacted] **Carlo Canavese**, 15 maggio [redacted].

Serenamente è [redacted]

Maria Costanza Iperti ved. Comencini

Lo annunciano il figlio **Eugenio** con [redacted] e parenti tutti. I funerali avranno luogo a Libre (frazione di Breil sur Roya) sabato 16 maggio alle ore 15,30.
— **Torre Pellice**, 13 maggio 1998.

Alberto e **Wanda Ferrero** stringono Rosy in un fraterno abbraccio e piangono la scomparsa dell'amico

Mino Mondino

— **Torino**, 16 maggio 1998.

Improvvisamente è mancato

Gianni Fornelli
titolare ristorante «Stella d'Oro»
anni 63

Lo piangono, la moglie **Jvonne**, la figlia **Noretta**, cognate, cognato, nipoti, suocera, parenti tutti. Funerali in Mazzenile sabato [redacted] maggio ore 10,15 dall'abitazione
— **Mazzenile**, 14 maggio 1998.

Famiglia **Rina Gelzia** [redacted] pa.

[redacted]

I famigliari del
PROF. DOTT.
Edgardo [redacted]

nell'impossibilità di farlo singolarmente ringraziano quanti hanno preso parte al loro dolore. La Messa di trigesima verrà celebrata [redacted] Cappella della Casa di Cura Fornaca mercoledì 3 giugno alle ore 18,30
— **Torino**, 16 maggio [redacted]

La moglie **Anna** e il figlio **Massimo** ringra[redacted]o coloro che hanno partecipato al dolore [redacted] la scomparsa del compianto

Roberto Ballario

e comunicano che sarà ricordato nella Messa di trigesima che sarà celebrata il 4 giugno 1998 alle [redacted] 18,30 nella Cappella ospedale Gradenigo, via Ricasoli.
— **Torino**, 16 maggio 1998.

ANNIVERSARI

1992 **1998**
Adelina [redacted]

Bellissimi ricordi **MAMMA**, infinita nostalgia.

NECROLOGIE
[redacted] **PAROLA**
NECROLOGIE: [redacted] e cognome del defunto centrati, nonché eventuali titoli accademici ed onorifici: tariffa doppia. Località e data, obbligatorie in calce alla necrologia, vengono conteggiate per n. 4 parole.
ADESIONI: in presenza del nome e cognome centrati (tariffa doppia) sono obbligatori località e data in calce (conteggiati per n. 4 parole).
ANNIVERSARI: [redacted] e [redacted] (obbligatori) tariffa doppia.
RINGRAZIAMENTI: con nome e cognome centrati (tariffa doppia) sono obbligatori località e data in calce (conteggiati per n. 4 parole).
Oltre a spese di [redacted], iva 20% per avviso.

[redacted]

Sportelli PK. Salone LA STAMPA
Via Roma, 80
Lu/Ve 9-12,30; 14-18
Sabato 9-12,30
Sportelli PK.
Via Marenco, 32
Lunedì/Venerdì 8,30-21
(apertura continua)
Sabato ore 8,30-12,30; 14-21.
Domenica e festivi 18,30-21

IL CASO

L'IDEOLOGIA NEI BANCHI DI SCUOLA

Alessandria, scoppia la polemica dopo la lettera di una studentessa che si dice perseguitata

Il provveditorato: indagine sulla «prof-sessantottina»

ALESSANDRIA

Il Provveditorato di Alessandria sta predisponendo un'indagine sul clamoroso caso di Letizia, studentessa che si dice perseguitata a scuola. Tutto nasce dall'articolo di Massimo Gramellini apparso in prima pagina su «La Stampa» - intitolato «Odio la strega del '68» - in cui si riporta la lettera-denuncia di una ragazza di seconda media, che racconta come l'insegnante di italiano, un'ex figlia dei fiori, le abbia reso la vita impossibile, umiliandola costantemente e rovinandole i voti.

Sull'indagine non è stata ancora fatta alcuna dichiarazione ufficiale, in attesa del rientro, lunedì, del provveditore Carlo Raimondo, che è in Germania al seguito degli studenti dell'Itis di Novi Ligure in visita ai campi di concentramento. Ma, intanto, Forza Italia Giovani annuncia un esposto, sia al provveditore sia al ministro della Pubblica Istruzione Berlinguer, sulle disavventure scolastiche di Letizia.

«Una vergognosa storia di accanimento e persecuzione ideologico culturale», così il responsabile regionale del movimento, Denis Martucci, definisce il comportamento dell'insegnante. «Chiederemo sia fatta chiarezza su una vicenda che rivela uno degli aspetti più tragici e trascurati del rapporto discente alunno nella scuola pubblica Ulivista». Forza Italia chiede anche la sospensione dell'insegnante, il trasferimento non basta «in quanto anche in altro luogo si rimanifesterebbe la medesima pericolosità». [a. m.]

Guido Viale leader sessantotino Nelle altre foto la lettera di Letizia

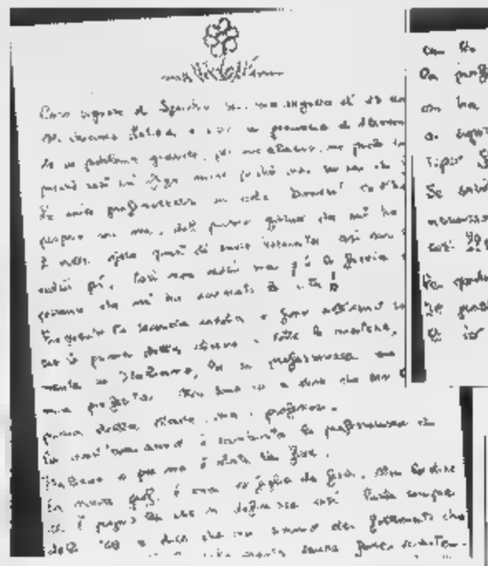

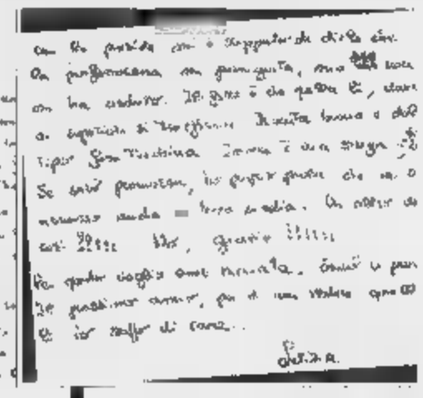

LETTERA

di Arbasino

CARA «La Stampa», con grande solidarietà e simpatia per la ragazza vittima della «strega del '68», bisogna però osservare, piuttosto, che in ogni generazione italiana i nostri atavici conformismi e le nostre intolleranze tradizionali hanno spesso assunto etichette «moderne» (ecco un nostro classico trasformismo) per imporre i settarismi di gruppo e sfogare i livori individuali. Generazioni di beghine e bigotte; poi la generazione del '68; poi quella del «politicamente corretto»... Una costante che si ripete identica: intolleranza tirannica in nome di principii fanatici; faziosità in nome di conformismi dispotici; reverenza servile ai «superiori» del momento, scarico di bili personali ai danni degli «inferiori»... L'intolleranza si ripresenta tale e quale, e il trasformismo la rimette a nuovo. Altro che farci sopra amare ironie, tipo «l'immaginazione al portiere».

Guido Viale: prima o dopo la normalità ha ripreso per tutti il sopravvento

«Il '68 non è un marchio di fabbrica»

HO una figlia preadolescente dell'età di Letizia che esprime nei confronti della sua famiglia e dei suoi insegnanti opinioni analoghe a quelle di Letizia, anche se non imputa questa sua avversione al '68. Forse anche perché del '68 in casa si parla poco.

Le cose che racconta Letizia assomigliano come una goccia d'acqua alla mia esperienza di adolescente in una scuola e in una famiglia «pre-sessantottesca». Anch'io mi sentivo perseguitato - e, a distanza di anni, continuo a pensare di esserlo stato - da alcuni insegnanti che mi sballottavano dai primi agli ultimi posti della graduatoria scolastica, anche se si ispiravano a «valori» con cui il '68 non avrebbe avuto niente a che fare. Anch'io avevo una madre - che adorava me e i miei fratelli - preoccupata soprattutto delle «figure» che le avremmo potuto far fare con «gli altri».

Ci deve essere una continuità nel rapporto conflittuale, a spesso antagonistico che lega e contrappone gli adulti alle nuove generazioni, o chi esercita un potere - anche minimo, come quello di insegnante, o genitore, o redattore di un giornale -, a chi quel potere deve comunque subirlo.

Niente di nuovo sotto il sole, allora? Neanche per sogno!

L'insegnante «sessantottina» contestata da Letizia ha avuto un illustre predecessore in quella contestata nella famosa «Lettera a una professoressa» della scuola di Barbiana, che è stata uno dei manifesti politici del '68 e che - non a caso, in questi anni di revisionismo storico imperante - viene oggi pesantemente rimessa in discussione insieme al suo ispiratore don Milani.

Solo che gli allievi della scuola di Barbiana hanno avuto la fortuna - pur nella loro condizione sociale, tutt'altro che fortunata - di lavorare alla stesura di quella lettera collettivamente, per un lungo periodo, discutendola e ridiscutendola con impegno; così hanno fatto non uno sfogo personale, ma un programma politico.

Letizia, invece, per quello che si capisce, la sua lettera se le è scritta in assoluta solitudine. Meglio niente! Io, alla sua età, non avrei avuto neanche il coraggio, o l'idea, di scrivere a un giornale. Le auguro di trovare presto degli amici e dei compagni con cui affrontare insieme i problemi familiari e scolastici che la opprimono; e con cui cercare insieme la strada per tirarsene fuori.

Molti della mia generazione, per alcuni mesi o per alcuni anni, questa strada l'hanno trovata, per l'appunto, intorno al '68. Non è stato merito nostro, ma, in gran parte, l'esito fortuito di circostanze fortunate. Ma ne è nata comunque un'esperienza straordinaria che quasi tutti quelli che l'hanno vissuta - all'università, a scuola, nelle fabbriche, in ufficio, in caserma - ricordano ancora con piacere.

Ma «aver fatto il '68» non è un marchio di fabbrica. Prima o dopo la normalità, con i suoi più che discutibili diritti - o, in termini politici, la restaurazione - ha ripreso per tutti il sopravvento. Ciascuno ha imboccato una sua strada: a volte scegliendola; più spesso costretto. Alcuni - pochi - sono diventati «potenti», presunti tali; altri - molti - sono restati quello che erano, non per il potere, davvero scarso, che spetta agli adulti nei confronti dei bambini e degli adolescenti.

Sono passati trent'anni dal '68. Se qualcuno vive la sua identità - per libera scelta e non perché altri gliela continuano a cucire addosso - come «sessantottino», vuol dire che il resto della sua vita è stato molto povero di esperienza e di soddisfazioni.

Ma se invece si intende usare un ordinario, anche se acuto, conflitto generazionale o familiare, o, peggio, dei comportamenti beceri - mi scuso con l'insegnante di Letizia se le accuse non corrispondono ai fatti - per confermare l'immagine dei «sessantottini» come una massa di egoisti e di ipocriti, posso solo dire: guardatevi intorno; anche un po' dentro di voi. Per questa strada non si va lontano. Né si aiuta Letizia ad andare lontano.

Guido Viale

Corte di Cassazione

Giudici condannati mancate prove? «Nessuna colpa»

ROMA. Si possono passare 17 mesi in carcere con l'accusa di aver violentato una donna, essere assolti con sentenza definitiva e riabilitati dalla Cassazione perché «il fatto non sussiste», per poi scoprire di aver sofferto tutto questo senza poter chiedere alcun risarcimento allo Stato, nonostante le condanne fossero entrambe infitte «senza prove».

Lo ha sancito la corte di Cassazione con la sentenza 4730. Il caso era quello di Donato D.G. arrestato il 7 febbraio '89 e condannato prima dal tribunale, poi dalla corte d'appello di Milano a 7 anni di reclusione per violenza carnale continuata, violazione di domicilio, ritenzione a fine di libidine, lesioni personali, tentata violenza privata e minacce. Dopo avere scontato 17 mesi i capi d'imputazione furono cancellati nel luglio '90 dalla Cassazione per gravi irregolarità della sentenza di condanna.

Ottenuta l'assoluzione, l'uomo aveva fatto ricorso alla magistratura per chiedere il risarcimento dei danni patiti con il carcere cautelare. Su questa richiesta la risposta della Cassazione è stata negativa. Lo Stato non deve alcun risarcimento perché «l'errore commesso nella sentenza cassata si risolveva non già in una grave violazione di legge - come invocato dal ricorrente - ma in un'errata valutazione delle prove, che non può essere fonte di responsabilità civile».

I giudici, stando a quanto stabilito dalla Cassazione, dunque, sono chiamati a rispondere soltanto se nell'esprimere i propri verdetti non svolgono alcuna attività di valutazione degli atti processuali, ma non se, sulla base di quegli stessi atti, emettono condanne «in contrasto con ogni canone che presiede alla formazione della prova». I magistrati hanno esentato l'uomo dal pagamento per intero delle spese processuali, di solito imputate a chi perde in toto: poiché «sussistono giusti motivi», le spese sono poste a carico della pubblica amministrazione.

La Cassazione ha voluto mitigare il no al risarcimento dei danni servendosi di un'altra sentenza con cui nel '90 giungeva «univocamente alla conclusione ampiamente liberatoria dell'imputato». In particolare, in quel caso, la Cassazione censurò l'assunzione a rango di prova del comportamento processuale dell'imputato come contraria a ogni canone che presiede alla formazione probatoria, e come fantasie le dichiarazioni della parte lesa considerandole «un'induzione meramente soggettiva». [r. cri.]

10% di sconto se prenotate entro il 29 maggio.*

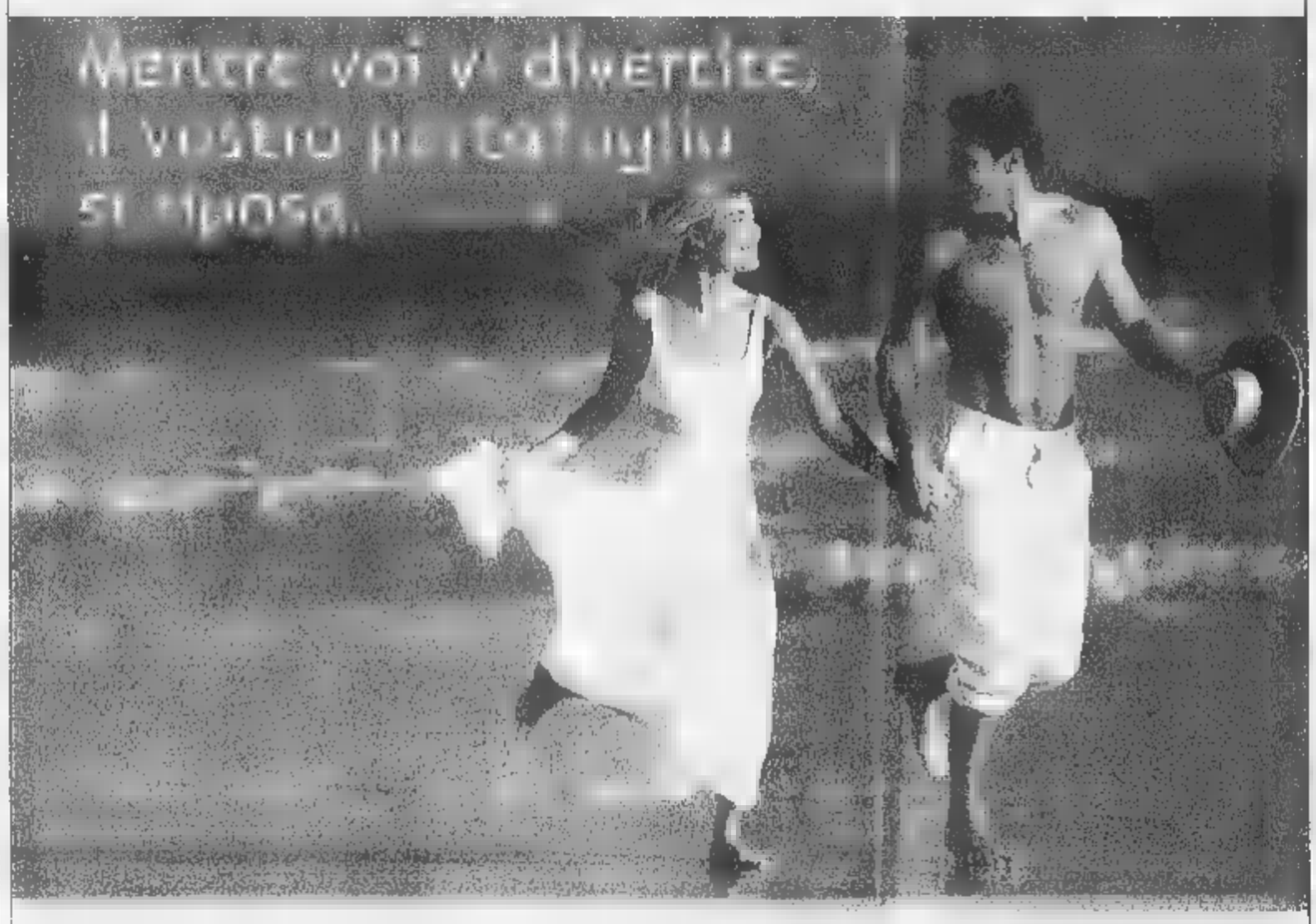

ITALIA: Metaponto - Coprara - Daneratico - Kamarina. FRANCIA: Cargese - Opio - Vittel Eraitage - Vittel Hotel - Vittel Grand Hotel - Vittel Palace. MAROCCO: Agadir. SVIZZERA: Pontresina. PORTOGALLO: Da Balaia. SPAGNA: Ibiza - Cadaques - Puerto Maria. TURCHIA: Kemer - Kusadasi. CROAZIA: Pakostane. GRECIA: Olympie. TUNISIA: Hammamet - Nabeul - Djerba La Nomade. INDONESIA: Bali - Ria Bintan. ANTILLE INGLESI: Turks & Caicos. BAHAMAS: Eleuthera. MALDIVE: Faru. MAURITIUS: La Pointe aux Cocaniers. ANTILLE FRANCESI: Les Boucaniers - La Caravelle - St. Lucie. USA: Sandpiper. CUBA: Varadero. MESSICO: Huatulco - Ixtapa - Sonora Bay. NUOVA CALEDONIA: Chateau Royal. BRASILE: Itaparica. MALESIA: Cherating.

Club Med 02-7735
presso la vostra agenzia di viaggi

* La promozione è applicata sulla quota soggiorno per un minimo di 7 giorni consecutivi, per soggiorni dal 2 maggio al 31 ottobre 1998. La riduzione non si applica ai soggiorni che includono le date dal 1 al 22 agosto e non è cumulabile con le promozioni "Luna di Miele" e "Speciale seconda settimana". Questa promozione è applicata solo [illegible] villaggi elencati qui sopra.

Per la pubblicità su LA STAMPA
20123 Milano
Via Carducci 29 - Tel. 02/86.4701
10126 Torino
C.so Massimo d'Azeglio 60
Tel. 011/666.52.11
PK publikompass

I colleghi di Vienna: «Speranze infondate»

«Cacciamo dall'ordine l'oculista di Nico»

SALISBURGO. E' il buio. Ieri, nel giorno del suo quinto compleanno, Nico sarebbe stato felice di vedere la luce, anche soltanto la penombra. Ha sentito il caldo e la carezza del sole perché, per la prima volta, lo hanno portato nel parco per il pranzo: spaghetti e wurstel. Ma forse, lui, la penombra non potrà più attraversarla a questo punto non sembra giustificato l'ottimismo, sia pure tenue, mostrato con pervicacia dal dottor Gerald Stiegler, che lo ha preso in cura alcuni giorni dopo che killer di mafia, il 7 aprile, lo aveva accecato con un colpo di pistola. Per sbaglio. Gerald Stiegler dice di non volersi arrendere: in futuro, dice, forse un trapianto, l'innesto di un microchip. Ma i cattedratici d'Austria ribattono che non è il tempo della speranza, che non lo è mai stato. Nella conferenza stampa appositamente organizzata a Vienna il professor Wolfgang Gottinger, direttore della clinica oculistica di Innsbruck e membro dell'Associazione dei medici oftamologi austriaci, ha sostenuto che, «scientificamente parlando, un trapianto dell'occhio è una sciocchezza e mai sarà possibile [illegible] lo sarà [illegible] quello del cervello intero. Queste affermazioni del dottor Stiegler, anche se fatte al condizionale, sono ad un livello di Topolino e di Archimede Pitagorico, ma anche di Frankenstein».

Il dottor Gerald Stiegler

Stiegler, aveva aggiunto Gottinger, si era mostrato acidamente critico con i medici di Catania che per primi avevano avuto in cura Domenico Querulo, e di questo i cattedratici si scusavano. Eppoi, Stiegler non è neppure professore. Insomma, «non solo per questi, ma anche per altri riprovevoli fatti commessi in precedenza» è stata avviata la procedura per la cacciata dall'associazione. Da Roma l'Associazione professionale italiana medici oculisti (Apimo) fa sapere che «si associa ed approva» la presa di posizione dei colleghi d'Oltralpe e un'eco robusta arriva pure da Catania, dove la Direzione generale dell'Azienda Garibaldi, insomma l'Ospedale, ricorda «gli ampi e tempestivi sforzi diagnostici e terapeutici compiuti dai nostri specialisti fin dai primi soccorsi» e sottolinea come, al momento del trasferimento nella clinica austriaca, sia stata consegnata tutta la documentazione.

Lui, Stiegler, ha passato la mattinata a operare nella clinica di Vigaun. Poi ha commentato: «Il bimbo me l'hanno portato. Nessuno di questi medici che mi accusano si è mai informato sulle condizioni né è mai venuto a trovarlo, quindi nessuno di loro conosce con esattezza la situazione». Eppoi, la difesa di se stesso: «L'operazione all'occhio sinistro è stata da me eseguita al 100 per 100 senza rischio». Certo, ripetuto, le speranze sono minime. Il punto è siano giustificate. Poi un accenno all'«invidia» e alla «gelosia» dei colleghi, anche i cattedratici: per il suo personale successo e quello dell'Augenklinik. «Eseguo interventi anche senza soldi e del resto, fino ad ora, per quanto riguarda il caso di Nico, non ho visto una lira. Ma per prima cosa mi interessa il bambino, poi vedremo».

Ecco, è difficile scacciare l'impressione di trovarsi davanti a una «querelle» di livello elevato. Mario, il padre di Nico, conferma la totale fiducia in Stiegler. Del resto, sottolinea, per i medici di Catania «il mio Nico avrebbe dovuto rimanere senza vista per tutta la vita».

Ma tutto questo, vien da chiedersi, al piccolo, che cosa interessa? Ieri, nel letto, giocava con un pony grande quasi come vero, appena avuto in regalo. Sua madre, Grazia Castiglia, gli ha letto i numerosi biglietti di auguri e la lettera di Enzo Bianco, il sindaco di Catania: «Nessuno meglio dei bambini di Catania può dirti che ti vogliamo bene, che preghiamo per la tua guarigione, che ti vogliamo presto a casa».

Vincenzo Tessandori

12 mesi da collezione.

12 compact disc da ovazione.

Deutsche Grammophon: 3 secoli di capolavori in 100 anni di registrazioni.

In occasione del **centenario della Deutsche Grammophon,** Specchio, il settimanale di qualità, vi invita all'ascolto de **"l'Albero della Musica".** Tre secoli di capolavori in cento anni di inarrivabili incisioni Deutsche Grammophon. Ogni CD sarà inoltre corredato da un libretto di 28 pagine **un'approfondita guida all'ascolto.** Dal 16 maggio il terzo dei quattro consecutivi CD della serie dedicata al "Concerto": brani di **L. v.** [illegible] **F. Chopin.** "l'Albero della Musica": **così capita volta ogni anni.**

Tre serie di 4 CD ognuna

1ª serie:	"il Concerto"	1-9-16-23 maggio
2ª serie:	"la Sonata"	ottobre-novembre
3ª serie:	"la Sinfonia"	dicembre

Dal 16 maggio il terzo CD.

Specchio + LA STAMPA + CD
sole 14.900 lire*.
(Acquisto facoltativo)

* Gli abbonati riceveranno a casa il tagliando per ritirare in edicola il CD con uno sconto di 2.500 lire.

Specchio. Prima riflette, poi parla.

Signore

e

Signori,

la Signora.

DA MARTEDÌ 19 MAGGIO CON LA STAMPA, LA VIDEOCASSETTA PER RIVIVERE LA GRANDE STAGIONE DEL 25° SCUDETTO BIANCONERO. VHS + LA STAMPA A SOLE L. 9.900.

Bianconeri di tutta Italia, martedì 19 tenetevi liberi. Avete un appuntamento con la Signora. Vi aspetta in edicola, insieme a La Stampa, per festeggiare il suo 25° scudetto con un grande evento: Juventicinque. Una videocassetta di 30' per rivivere a casa vostra tutta l'emozione di questo grande campionato, attraverso spettacolari immagini.

Gli abbonati possono richiedere la VHS al prezzo di lire 8.400 per posta ■ La Stampa - Ufficio Marketing - Via Marenco, 32 10126 Torino. Oppure via fax al numero 011/6568393.

Giovedì sulla prima rete sfida tra i cantanti più venduti

Sanremo, la Rai rilancia

Con la rassegna «Top» all'Ariston

ROMA. Sanremo si tocca. La Rai rilancia all'asta, per aggiudicarsi il Festival del Terzo Millennio. Per farlo pensa alla città dei fiori come a una «cittadella della musica del 2000», come dice il capostruttura Mario Maffucci. Ad «un progetto di svolta nei rapporti tra Rai e Sanremo che cambierà lo stesso modo della Rai di concepire lo spettacolo», come anticipa il vicedirettore di Raiuno Agostino Saccà.

Dopo le affermazioni del Comune di Sanremo, che offriva la rassegna al miglior offerente, e gli incontri milanesi con i vertici Mediaset, la tv di Stato dispone la sua controffensiva. In quest'ottica Raiuno programma giovedì prossimo in prima serata «Sanremo Top» con 14 dei big dell'Ariston che hanno venduto di più. Padrona di casa, Veronica Pivetti accompagnata da Tiberio Timperi e Carlo Conti.

Gli artisti porteranno il brano festival e un pezzo dal vivo scelto tra i circa 200 successi della storia di Sanremo. Ospite, Patty Pravo, vincitrice della passata edizione di «Sanremo Top». «E' un omaggio ai vecchi successi di Sanremo, ci sarà un grande "juke-box" dal quale i cantanti sceglieranno le canzoni del passato», spiega Sergio Bardotti, autore del programma. I magnifici 14 di «Sanremo Top» sono gli Avion Travel, Alex Baroni, Sergio Caputo, Niccolò Fabi, Jannacci, Lisa, Mango, Annalisa Minetti, Paola & Chiara, Ron, Antonella Ruggiero, Silvia Salemi, Spagna e Paola Turci. Solo a fine trasmissione si saprà chi è stato il o la regina delle vendite secondo la rilevazioni Nielsen condotte 25 febbraio al 6 maggio.

«Entusiasta di tornare sul luogo del delitto» è Veronica Pivetti, sul palco dell'Ariston a febbraio con Raimondo Vianello e Eva Herzigova. «Sono affezionata a Sanremo perché è festival è stato per me una grande occasione, mi ha dato popolarità e anche grande sicurezza. E poi mi piace l'idea di essere la padrona di casa, sono stata io a proporre di invertire la formula classica del trio di presentatori».

Al suo fianco ci sono così Timperi e Conti. «E' un sogno per me che da bambino vedevo Sanremo e che da dj mettevo i dischi del festival», dice Timperi cui fa Conti (che conferma la presenza anche nella prossima stagione per il preserale di Raiuno). «Ho fatto tanti sanremo da dj delle radio private, sempre a caccia di un pass - dice il presentatore di "Colorado" - ora sarò sul palco, spero di divertirmi».

Veronica Pivetti: «Il festival mi ha dato popolarità e sicurezza»

Maffucci: «Vogliamo creare una vera città della musica» A presentare la serata sarà Veronica Pivetti, con Timperi e Conti

Chiave del programma sono, come ogni («Sanremo Top» è alla quinta edizione) i dati di vendita, che quest'anno hanno premiato pochi nomi, come Antonella Ruggiero e, in parte, Niccolò Fabi, Spagna e Annalisa Minetti. «Le vendite sono andate bene nella grande distribuzione - spiega Pinuccia Buscati, della Nielsen - mentre c'è stato un calo nei negozi specializzati. E lo stesso discorso vale per l'interesse per i brani di Sanremo».

«Sanremo Top» è uno degli spettacoli che la Rai organizza nella città dei fiori come «corollario» al festival, che viale Mazzini organizzerà fino 2000. Per edizioni del Terzo Millennio, anche Mediaset ha fatto le sue offerte e il Comune della città dei fiori dovrà decidere a chi affidare la kermesse. «Noi siamo pronti - chiarisce Maffucci - Mediaset è competitore di grande peso, ma noi abbiamo investito in Sanremo nostra storia e mettiamo a disposizione la nostra esperienza. Stiamo lavorando non solo alle prossime due edizioni, che sono molto speciali, ma ad un progetto che metterà la rassegna dentro un "universo di comunicazione" che farà Sanremo la città della musica del 2000».

[s. n.]

Il 29 maggio dall'Arena di Verona parte il suo tour

Pat Metheny: «L'Italia? Il mio Paese preferito»

MILANO. Il 29 maggio partirà dall'Arena di Verona (che con questo concerto riaprirà ufficialmente le porte a generi musicali non classici) la tournée estiva del Pat Metheny Group. Un'occasione imperdibile per i tantissimi fans del musicista americano, considerato uno dei vati della chitarra jazz. Stando all'artista, l'Italia si contende con il Giappone la palma di mercato più proficuo per lui. «Questo tour - ha spiegato ieri Pat a Milano - ha 200 date. Di tutti i Paesi che ho visitato l'Italia rimane il mio preferito e quando ci vengo per suonare sono al settimo cielo». Metheny tre anni fa girò il nostro paese in compagnia di Pino Daniele per una memorabile tournée. «Pino è un grande amico - dice il chitarrista -. Quando mi propose di fare tour insieme da soli sul palco, pensai che fosse matto. Aveva ragione lui: fu stupendo».

Insieme a Metheny suonerà il gruppo storico. Lyle Mays alle tastiere, Steve Rodby al basso e Paul Wertico alla batteria saranno affiancati dai polistrumentisti/coristi Mark Ledford e Philip Hamilton coadiuvati dal percussionista Jeff Haynes.

Queste le date del tour italiano: 29/5 Verona, 31 Milano, 1/6 Genova, Bologna, 3 San Marino, 4 Pisa, 6 Montesarchio (BN), 7 Fermo, Bari, 9 Roma l'11 Acireale.

[l. d.]

Lingotto, bella prova con Ráth

Il maestro György Györiványi Ráth ha diretto l'«Orchestra Sinfonica Giovanile del Piemonte» per i Concerti del Gruppo Dirigenti Fiat al Lingotto

Fantasia e colore delle note dell'Est

TORINO. Fino all'arrivo del nubifragio che ha investito la città a cento chilometri l'ora, costringendo all'interruzione dell'ultimo tempo della Nona Sinfonia di Dvòrak, l'incontro di primavera per i Concerti del Gruppo Dirigenti Fiat nell'Auditorium del Lingotto si è svolto con gioia di tutti in una sala piena di pubblico e al cospetto di musiche di grande attrattiva dirette da György Györiványi Ráth. Scelta molto intelligente, affidare la serata all'«Orchestra Sinfonica Giovanile del Piemonte», un complesso fondato a Ivrea da soli tre anni già affermatosi per la qualità e l'entusiasmo; stiamo vivendo, un po' in tutta Italia, specie al Nord, un momento di grande fervore nel settore di nuove orchestre giovani basate su forze locali, ed è bene ricordare che una vera cultura musicale si basa proprio sulla scoperta e promozione di sintomi del genere; per dirla tutta, suonando nella stessa sala a distanza di pochi giorni dai Filarmonici di Berlino, la giovane Orchestra piemontese ha retto bravamente il confronto facendo un'ottima figura.

Il maestro Ráth, reduce da un acclamato «Macbeth» verdiano al Teatro Colon di Buenos Aires, ha diretto un programma che esaltava l'apporto di fantasia e colore introdotto dall'Europa dell'Est accanto al grande tronco sinfonico tedesco: il boemo Dvòrak, l'ungherese Liszt (ungherese come lo stesso Ráth!) e un russo che più russo non si può come Musorgski; questi ha aperto la serata con il quadro sinfonico «Una notte sul Monte Calvo», una partitura non ancora consumata dalla popolarità conseguita tramite «Fantasia» di Walt Disney; la fantasmagoria dell'esordio, il respiro espressivo delle ultime frasi del clarinetto e del flauto hanno subito mostrato gli eccellenti requisiti dell'orchestra e il gusto sicuro del direttore; e la buona vena si è confermata in «Les Préludes» di Liszt, nella veemenza eroica come nel quadro idillico sulla falsariga del poema di Lamartine, e nell'amatissima Sinfonia «dal nuovo mondo» di Dvòrak; dopo lo Scherzo, le trombe che avrebbero dovuto incoronarne il patriottico finale, si sono fatte sopraffare dalla tromba d'aria che impazzava all'esterno della fabbrica, consigliando i pompieri di servizio, preoccupati per l'efficienza dell'impianto elettrico, a rimandare il Finale alla prossima occasione.

Giorgio Pestelli

NOTIZIE

E GIA, Frizzi e Dalla Chiesa si sono incontrati l'altro ieri a Roma. L'incontro è avvenuto nell'ufficio del conduttore «Domenica Rita è arrivata a bordo della Micra, Frizzi la stava aspettando sotto il portone. Dopo qualche minuto, Rita è scesa senza Fabrizio ed è andata . La rottura tra Fabrizio e Rita sta diventando un tormentone che appassiona il popolo televisivo. Cresce l'ansia per la loro sorte e cresce anche l'insofferenza di Frizzi per i paparazzi che, ovviamente, stazionavano sotto l'ufficio del presentatore da ore e hanno immortalato l'incontro.

Rita Dalla Chiesa

LE BARZELLETTE DI BOB HOPE AL CONGRESSO USA. Il comico Bob Hope, anni, ha donato le sue barzellette alla Biblioteca del Congresso Usa. Le freddure, decine di migliaia ordinate per argomento, saranno la base di una mostra dedicata ad Hope nel Jefferson Building, davanti al Congresso americano.

BOWIE VENDE CASTELLO. David Bowie ha messo in vendita il castello di Losanna, dove si installato 15 anni fa dove sposò la modella Imam il 24 aprile '92. Lo vende per 5 miliardi di lire. Il castello è del XIX secolo e ha un grande parco.

David Bowie

80 MILIONI DI . Ascolti televisivi record per l'ultima puntata di «Seinfeld». Per nove anni la sit-com più amata d'America, è stata eseguita oltre milioni di telespettatori. La maxipuntata, con cui la televisione americana ha dato l'addio a «Seinfeld», è durata oltre un'ora.

MEL B. VUOLE SPOSARSI. Dopo Victoria Adams, si sposa un'altra Spice Girl: Mel B. «Scary Spice» ha detto sì all'uomo che frequenta da sei settimane, il ballerino Jimmy Gulzar, in un bar di Parigi, e conta di arrivare all'altare al più presto.

A Bergamo, pensando alla finale, in campo le seconde linee

Lippi vara la Juve-Due

L'allenatore: «Non posso rischiare i titolari, ma sarà una partita vera»

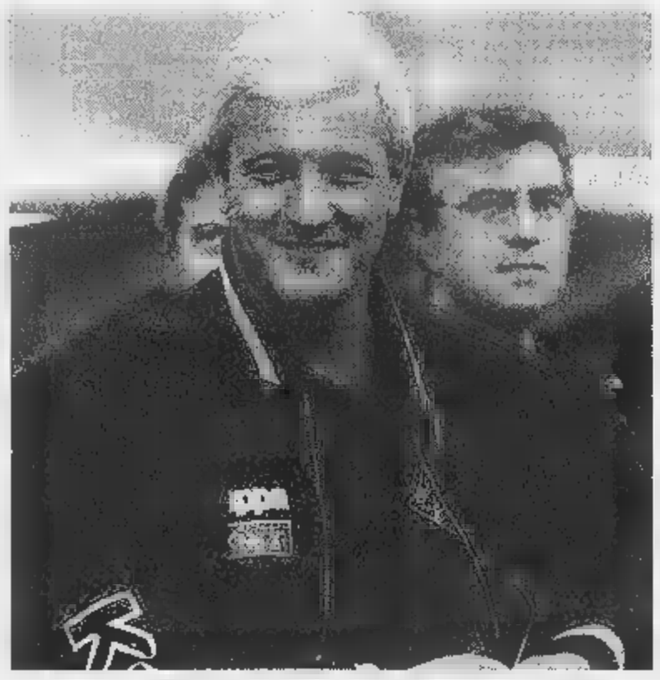

Marcello Lippi guiderà la Juve nella terza finale consecutiva di Champions League

TORINO. Diventa difficile scovare, chissà dove, le risorse psicologiche per far diventare vera una sfida che non è. Almeno per la Juve. Con lo scudetto in cassaforte e la mente rivolta ad Amsterdam, quella con l'Atalanta rischia di diventare una partita virtuale. Ma visto che per quest'anno la Juve ha già fatto il pieno di polemiche, vuole alimentarne altre con l'accusa di influito sulla retrocessione.

Un po' per questo e molto per non mettere a repentaglio l'incolumità fisica dei giocatori che scenderanno in campo contro il Real, Lippi vara la Juve Due, ovvero una squadra di seconde linee incaricata di chiudere nel modo più dignitoso e serio possibile il campionato. Sarebbe singolare se Pecchia, Tacchinardi, Fonseca e Amoruso giocassero senza voglia e poche motivazioni. E questo Lippi non ha dubbi: «Sarà una partita vera, non mi piace dare adito a strani sospetti. Non rischio certi giocatori soltanto perché ci sono motivazioni che tutti possono intuire facilmente. E qualche titolare entrerà comunque nel secondo tempo». Assenti sicuri Iuliano e Conte, alle prese con problemi muscolari e quindi utilizzabili.

Intanto Lippi ribatte a Simoni: «Mi dispiace se è offeso. Ho soltanto detto che quando è entrato in campo durante la partita l'Inter mi sembrava esasperato e così gli ho suggerito di perdere la testa. Non ho altro da dire, lunedì mi sono sfogato e non ci torno più sopra».

A riportare il tecnico in clima Coppa ci pensa la stampa spagnola che da un mese cinge d'assedio la Juve scrutandone ogni movimento, cercando di interpretare ogni smorfia dei bianconeri come un segno di debolezza. Lippi spedisce a Madrid messaggi poco rassicuranti per gli spagnoli: «Stiamo bene, molto bene. Tutt'altra cosa rispetto all'anno . E soprattutto non siamo preoccupati. Essere troppo non è un rischio, il pensiero della sconfitta dell'anno scorso non è un'ossessione ricorrente. Piuttosto mi preoccupa il fatto che il Real giochi male, perché contro di noi metterà in campo tutto ciò che ha». E Giampiero Ventrone, l'uomo che cura la preparazione dei bianconeri, spiega il motivo della freschezza atletica di Peruzzi e compagni: «Due le componenti essenziali: non abbiamo avuto infortuni seri e da parte della squadra c'è stata risposta fisica nettamente superiore».

Zidane ha trovato la chiave ideale di lettura per la finale: «Il nostro collettivo vale più delle individualità spagnole. E' da settembre che pensiamo a questo traguardo, rispetto all'anno scorso è tutto molto diverso. C'è una sicu maggiore, che deriva dall'aver disputato una stagione entusiasmante anche più difficile e impegnativa della precedente».

Intanto, per il 25° scudetto bianconero, le Poste emetteranno come è ormai tradizione un francobollo celebrativo. Valore nominale 800 lire. Sarà disponibile lunedì e raffigurerà due juventini sago in azione, con del società.

(f. var.)

FA DISCUTERE

Le due società si contendono Norcia, dove lunedì arriverà il Camerun

Perugia e Ternana, lite per il ritiro

Convivenza impossibile: troppa rivalità fra tifosi

NORCIA. C'è grande attesa a Norcia per l'arrivo della Nazionale del Camerun (avversario dell'Italia ai Mondiali) che da lunedì svolgerà, fino al 5 giugno, la preparazione per Francia '98 proprio in Umbria. Ma il ritiro del Camerun sale alla ribalta anche per un altro motivo: è conteso da Perugia e Ternana come sede di preparazione pre-campionato, a luglio. Le due società umbre, le cui tifoserie sono divise da antica e forte rivalità che ha provocato numerosi e gravi problemi negli anni scorsi, hanno infatti scelto due alberghi di Norcia con i quali hanno già definito gli accordi. Ma la coesistenza sembra proprio impossibile. L'allenatore del Perugia, Ilario Castagner, è deciso: «O noi o loro. Lo dico per buon senso: non ho niente contro la Ternana, ma i rapporti fra i tifosi sono quelli che sono».

Castagner, che a Norcia sta preparando la partita di domani a Foggia, decisiva nella corsa alla promozione, ha anche un brutto ricordo della rivalità fra perugini e ternani, essendo stato aggredito da alcuni tifosi della Ternana mentre assisteva, nel '93, ad una partita ad Alviano. «Il Perugia - spiega il ds Pieroni - ha ricevuto offerte per soggiorni gratuiti in città delle Dolomiti, ma per il clima, per l'accoglienza che qui troviamo e per rispondere ad una richiesta del nostro tecnico, abbiamo optato per Norcia».

La Ternana, seconda in C1 ad una giornata dalla fine del campionato, non vuole però rinunciare. «Abbiamo scelto noi questa città - risponde il dg Carlo Osti - perché abbiamo trovato un impianto adatto alle nostre esigenze. Non vedo perché dovremmo fare marcia indietro. I rapporti fra i tifosi non sono idilliaci, tuttavia cercheremo di trovare una via d'intesa. E non cambieremo programma».

Un ruolo di mediatore è stato affidato al sindaco di Norcia, Giampietro Angelini: «Vedremo di far coesistere le due richieste. Le squadre non avrebbero problemi, a livello di tifosi qualcosa potrebbe venir fuori. Se la cosa sarà fattibile, sarà una grande prova di maturità».

Domani i granata si giocano la promozione

L'ultimatum di Dorigo «Toro, mostra i pugni»

L'inglese Dorigo spera di giocare la Salernitana dopo 2 settimane di stop

TORINO. «Ho visto alla tv, in sede, la nostra partita di Castel di Sangro, mentre in via Roma i tifosi della Juventus davano già inizio alla festa. Che brutta domenica per noi...». Dorigo smania dalla voglia di rientrare, dopo due settimane di assenza per guai fisici che ora dice «dimenticati». L'allenatore Reja, comunque, tiene in per il ruolo di difensore sinistro anche Pusceddu. Deciderà oggi, addirittura solo domani, un'ora prima del match chiave contro la Salernitana.

Dorigo inquadra la partita con la capolista più sul piano psicologico che tecnico: «E' squadra già sicura della promozione, ma è anche ricca di orgoglio - spiega -. Vorranno confer in ogni modo le loro qualità, quelle dimostrate in un campionato condotto sempre testa. Noi non possiamo dire altrettanto in fatto di gioco offerto, ma adesso abbiamo in più la coscienza del non scelta: prendere la vittoria o lasciare una grossa fetta di speranze».

Fa lo psicologo, insomma, l'inglese di origini italiane. «Non dobbiamo pensare a faranno il Perugia o le altre che inseguono. Abbiamo l'obbligo con i tifosi, la società e con noi stessi di mantenere il distacco in classifica su chi sta dietro. Li lasciamo avvicinare, il finale sarà bagarre terribile nella quale, sul piano del carattere, noi del Toro avremo tutto da perdere».

Per l'esperto difensore d'attacco, la chiave è nella testa sua («Ma chiedete al mister giocherò») e dei compagni. Spiega ancora: «Abbiamo vinto in le ultime cinque partite, dobbiamo continuare su questo ritmo. Loro hanno Di Vaio, certamente, ma noi Ferrante che lo segue nella classifica cannonieri un distacco minimo. E allora? La promozione in serie A non è facile ma è possibile, di sicuro il futuro è tutto nelle nostre mani».

Inconsciamente, dopo aver detto che lui e i compagni dovrebbero badare agli altri, tradisce: «Il Foggia, che affronta il Perugia nostra diretta rivale, lotta per salvarsi...». E inquadra già la partita la squadra di Rossi: «Loro inizieranno al 100 per cento sul piano del gioco e potranno badare allo spettacolo. Noi dobbiamo pensare solo a vincere. Chiedermi mi pare superfluo, perché c'è una sola risposta: lottando sino alla fine delle nostre forze. Se loro vogliono far vedere quanto sono bravi, noi vogliamo tre punti».

Dorigo ha il figlio Luc che gioca negli allievi granata e ha nel suo borsone tre maglie: Chelsea, Nazionale italiana e Toro, naturalmente. «E' fra i nostri tifosi più accesi» ammette il difensore. Da ieri i granata sono in ritiro e per l'inglese è una decisione azzeccata: «Fa caldo, così potremo recuperare meglio».

Sente la partita anche quelli della Maratona, che avranno sotto la curva un avanspettacolo insolito: una sfida di pallone elastico (sponsor la Sai) fra la squadra Acqua S. Anna Torino (gioca in serie B con la maglia granata) che ha come leader Balocco, e la Autostella-Trasped di Santo Stefano Belbo campione d'Italia, guidata da Dogliotti, «Mi piacerebbe vedere questo sport popolare che non conosco, ma non potremo distrarci». Dorigo è convinto: «Domenica dobbiamo fare tutto da soli».

Perucca

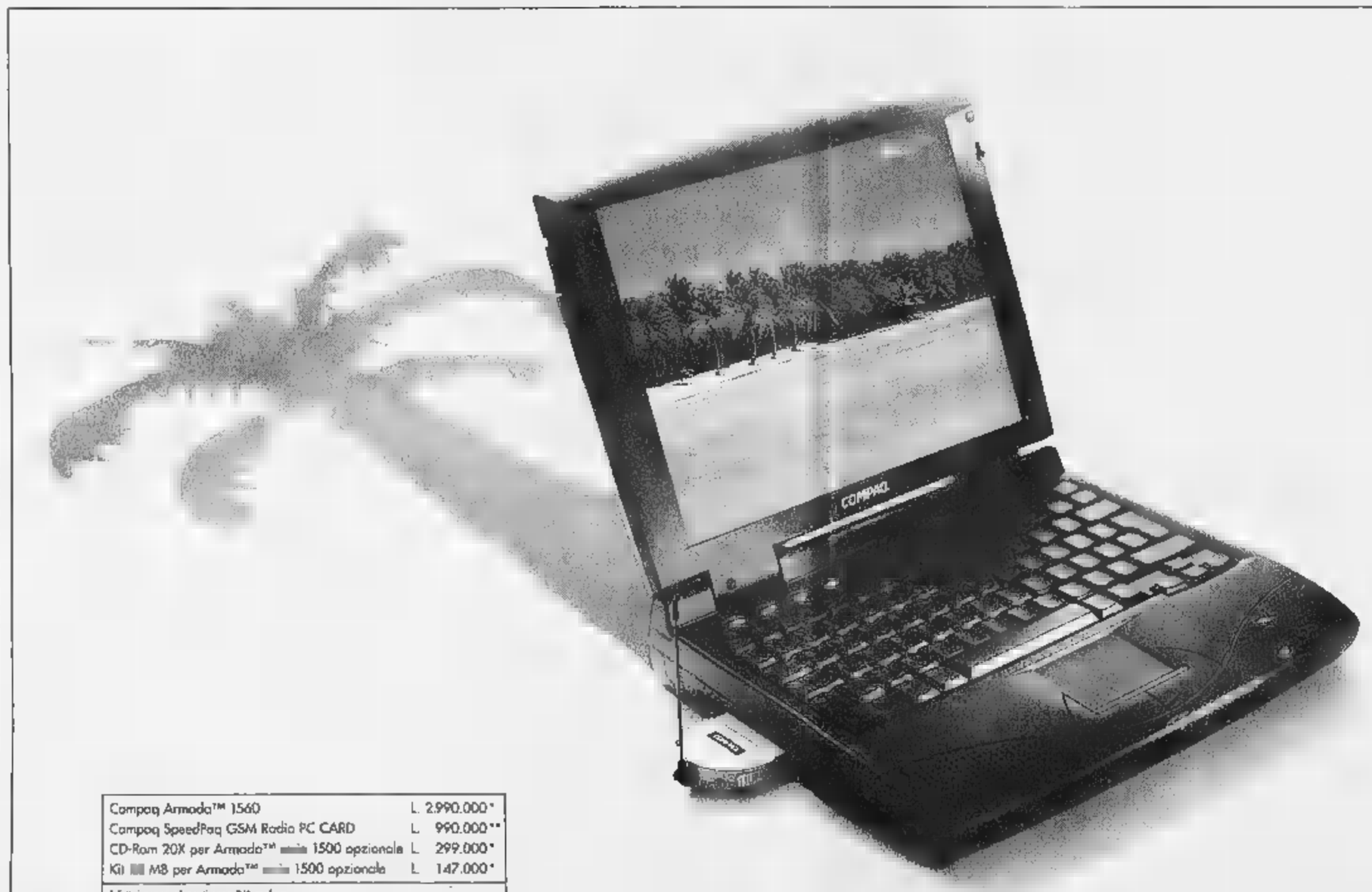

MMX intel inside pentium

spiaggia tropicale, uso ufficio, corredata di palme e vista mare, collegamento al mondo tramite notebook e scheda modem fax GSM, prezzo strabiliante. Per informazioni telefonare al 167-464911 e chiedere di Armado.

Immagina una spiaggia deserta di fronte a un mare cristallino. Immagina che sia la vista che si osserva dal tuo ufficio. Se pensi sia un sogno dovresti considerare un portatile Compaq Armada™. La gamma dei portatili Armada™ è così vasta che n'è per ogni esigenza. Se ad esempio scegli il 1560 dotato di processore Pentium® con tecnologia MMX™ a 166 MHz e disco fisso a 2 GB e aggiungi una scheda Compaq SpeedPaq GSM PC Card Modem, potrai avere tutto il tuo ufficio sotto mano e potrai comunicare quasi senza utilizzare né fili, né spine. Come dire che il tuo ufficio sarà al centro del mondo anche sotto una palma caraibica. Cosa aspetti a trasferirti? Per l'assistenza sui prodotti Compaq, telefona al Centro Supporto Clienti: 02/69633281.

Compaq Armada™ 1560	L. 2.990.000*
Compaq SpeedPaq GSM Radio PC CARD	L. 990.000**
CD-Rom 20X per Armada™ serie 1500 opzionale	L. 299.000*
Kit RAM M8 per Armada™ serie 1500 opzionale	L. 147.000*

* Tutti i prezzi elencati sono IVA esclusa
**Offerta valida fino al 30/06/98 o fino ad esaurimento scorte

167-464911
900 500 http://www.compaq.it

COMPAQ

Il logo Intel Inside e Pentium sono marchi registrati e MMX™ è un marchio di Intel Corporation - Compaq Armada™ è un marchio registrato di Compaq Computer Corporation

Il sindacato parla di favoritismi nel concorso e lui annuncia querele

Rivoli, [redacted]

La Cgil avanza dubbi sulla sua assunzione

RIVOLI. Da sette anni dirige il comando dei vigili urbani a Rivoli, ma ora la Cgil mette in dubbio la sua assunzione e chiede l'intervento della magistratura per far luce sulla vicenda. Un esposto è già stato deposi[redacted] alla procura della Repubblica. Roberto Mangiardi, una laurea in giurisprudenza ed un passato da poliziotto prima di diventare vigile alla Crocetta a Torino, è allibi[redacted]. «Io favorito nel concorso [redacted] '91? Ma no[redacted] diciamo sciocchezze. E' tutto in regola, querelerò [redacted] Cgil per diffamazione». Il sindacato, intanto, per rafforzare la sua posizione ha diffuso un dossier intitolato «La Cgil e la questione morale. Un esempio di concorso a Rivoli». Di[redacted] pagine di delibere comunali e documenti sull'attività svolta da Mangiardi per evidenziare gli «aspetti contraddittori della sua assunzione».

Ma dov'è il problema? Secondo il sindacato, nel livello di qualifica di Mangiardi prima [redacted] concorso a Rivoli. Il bando richiedeva il settimo livello, ma lui venne [redacted] pur appartenendo al quinto.

«La giunta comunale di Rivoli - afferma Sergio Cogato della Cgil funzione pubblica - si [redacted] lasciata trarre in inganno da quanto dichiarato dalla polizia municipale di Torino, dove lavorava Mangiardi, per cui la sua qualifica era sì al quinto livello, ma con mansioni di settimo livello. Con un'apposita delibera Rivoli accettò questa situazione e lo ammise al concorso».

[redacted] sindaco che allora firmò [redacted] delibera, Antonino Saitta, attualmente capogruppo regionale ppi, sostiene che la pratica fu [redacted] tutto regolare. Rincara la dose l'attuale sindaco di Rivoli, il pidiessino Nino Boeti. Dice: «Sono esterrefatto: non riesco a capire [redacted] mai un sindacato serio come la Cgil si abbassi [redacted] un tale livello, sollevando u[redacted] questione che di fatto è in regola. [redacted] forse c'è altro dietro questa polemica?». In che senso? «Ho come l'impressione che alla Cgil più che altro ce l'abbiano [redacted] i vigili urbani di Torino». E di un [redacted] a livello torinese [redacted] fa mistero [redacted] Sergio Cogato: «In effetti - ammette - la questione è esplosa proprio [redacted]. Sì, ma perché? E, soprattutto, perché così tardi, dopo ben sette anni? Domande che per ora [redacted] senza risposta. «La [redacted] circolava già da qualche tempo - prosegue Cogato - e si è poi concretizzata con l'esposto. Sia ben chiaro, però, che noi non vogliamo criminalizzare [redacted]. Il comandante Mangiardi ribadisce: «Non c'è nulla da chiarire, perché è avvenuto tutto alla luce del sole. [gr. lon.]

Roberto Mangiardi, capo dei vigili urbani di [redacted]

[redacted]

Nuova sede del municipio

ALPIGNANO. Il nuovo municipio di Alpignano sarà costruito in piazza VIII Marzo. Lo ha deciso l'altra [redacted] il Consiglio comunale, con un'insolita approvazione. La [redacted] guidata dal pidiessino Giuseppe Accalai ha infatti potuto discutere la delibera solo grazie alla presenza in aula [redacted] due [redacted] consiglieri [redacted] Forza Italia, [redacted] indipendenti, che hanno garantito il numero legale e alla votazione [redacted] sono astenuti. La minoranza consiliare e gli ex compagni di giunta dell'Ids hanno invece abbandonato l'aula in segno di protesta. «Il progetto è troppo costoso» è il coro unanime delle critiche. [redacted] l'assessore al Bilancio Luigi Liccardi ha replicato che i 4 miliardi [redacted] mezzo necessari per il nuovo municipio arriveranno dalla Cassa Depositi [redacted] Prestiti o, se la richiesta verrà accolta, [redacted] finanziamento dell'UE.

Traffico a Santena

[redacted] francese»

[redacted] Rivoluzione [redacted] traffi[redacted] sulla statale [redacted]. Dalla prossima settimana, appena ultimati i lavori per il rifacimento della segnaletica, l'attuale rotonda all'incrocio di via Asti con [redacted] circonvallazione sarà [redacted]golata con rotazione alla francese. [redacted] questo modo contiamo di porre rimedio, con l'aiuto dell'Anas, ai ripetuti intasamenti e blocchi della circolazione che si verificano quotidianamente nelle [redacted] di punta sulla rotonda, all'ingresso della città», afferma il sindaco Benedetto Nicotra.

Raccolta differenziata

Valgioie, [redacted] per [redacted]

VALGIOIE. Il più piccolo centro della Val Sangone sta attuando [redacted] progetto pilota sperimentale per [redacted] raccolta differenziata delle immondizie. La provincia di Torino riconoscendo la validità dell'iniziativa ha concesso un contributo per l'acquisto [redacted] uno speciale bio-trituratore per il trattamento delle ramaglie e degli scarti verdi. Il Comune consegnerà su richiesta delle famiglie l'attrezzo che dovrà essere utilizzato al più presto e riconsegnato per successivi utilizzi.

Appello del sindaco

[redacted] gemellarsi [redacted]

COAZZE. [redacted] sindaco di Coazze lancia un appello al primo cittadino di Marzabotto con lo scopo di effettuare un gemellaggio storico tra le due città particolar[redacted] colpite dalla guerra di Liberazione. I due paesi hanno contribuito fortemente alla nascita della democrazia e la sindaca Maria Grazia Gorbi vorrebbe stringere un legame più stretto fatto [redacted] incontri, ma anche di collegamenti culturali, storici [redacted] turistici.

Torino-S. Giorio

[redacted]

TORINO. Nuovi problemi per il trasferimento della fonderia «Ernesto Roz», 50 dipendenti, dall'attuale sede in zona San Paolo, fra le vie Spalato e Bagnasco, al Comune di San Giorio in valle di Susa: da vent'anni il Comune la vorrebbe «espellere» dal tessuto cittadino, in una zona meno abitata. Finora senza esito. L'ultima ordinanza municipale è [redacted] 1994 a firma dell'assessore Vernetti per il sindaco Castellani. In precedenza [redacted] furono emanate nel 1991 e negli Anni 80. Quella del 1994 dava tempo 36 mesi [redacted] titolari dell'azienda, che, però, alla scadenza - [redacted] agosto 1997 - avevano chiesto una proroga di [redacted] anno, che scade fra pochi [redacted] Ma a questo punto è arrivata la sorpresa: il sindaco di San Giorio, Danilo Bar, pare che non ne sapesse nulla [redacted] quasi. E, ieri, convocato [redacted] Palazzo Civico, dalla terza commissione (Lavoro) e dalla sesta (Ambiente), presiedute da Santina Vinciguerra [redacted] Marta Levi, ha avanzato non poche perplessità, non ultima quella che la «Roz» [redacted] San Giorio andrebbe in una zona a rischio di inondazioni della Dora.

Sulla questione sono intervenuti, fra gli altri, il presidente della Terza circoscrizione (San Paolo) Giacomo Portas, i consiglieri comunali Pier Giorgio Patriarca (Forza Italia), Domenico Gallo (rc) e altri, [redacted]ltre a tecnici e funzionari regionali. Sul rischio [redacted] inondazioni, ora si dovrà pronunciare l'Arpa, Agenzia regionale per la protezione ambientale in Piemonte.

«Sembrava [redacted] vicenda conclusa», hanno detto gli amministratori di Torino. «Ma non è [redacted]», ha risposto il sindaco [redacted] San Giorio, denunciando di non essere [redacted] stato «esaurientemente» informato della situazione. [g. san.]

Effetto Sindone

[redacted]

SANT'AMBROGIO. La Sacra [redacted] San Michele è [redacted] pullman dei visitatori della Sindone. Numerosi sono i problemi per la viabilità [redacted] la mancanza di un'adeguata segnaletica sull'autostrada del Fréjus. Il rettore della Sacra, padre Antonio Salvatori protesta per i disagi. «Con l'ostensione della Sindone - dice padre Salvatori - la Sacra è presa d'assalto ogni giorno da migliaia di pellegrini, purtroppo [redacted] mancanza di segnaletica al casello di Bruere, delle sbarre trasversali all'uscita di Avigliana, blocca i pullman e li obbliga a dei percorsi alternativi con inevitabili ritardi». Il problema dei parcheggi ha assunto degli aspetti allucinanti tanto che la strada rischia sovente la paralisi. Un primo intervento sull'area di sosta è previsto entro i prossimi [redacted] e secondo il sindaco di Sant'Ambrogio Sergio Barone: «Questo però è un semplice palliativo. La Provincia ha finanziato 100 milioni, ma con questi soldi riusciamo a raddoppiare i posti auto portandoli a 100. Le auto sono migliaia [redacted] i pullman non si contano, avevamo presentato un progetto per i contributi del Giubileo, ma non sono stati accettati, [redacted] però non sappiamo come risolvere la difficile situazione». Per ovviare alle difficoltà della strada particolarmente stretta [redacted] Provincia ha attuato il senso unico in salita per i mezzi pesanti da Avigliana [redacted] San Pietro, mentre nei giorni festivi [redacted] unico si estende fino al colle Braida. Dei visitatori della Sindone 5000 [redacted] saliti alla Sacra nella prima settimana di maggio, ma il numero è in costante aumento. «Il problema grosso da affrontare - spiega Salvatori - è l'inesistenza degli scarichi fognari, se [redacted] si interviene al più presto rischiamo il blocco delle visite». Il sindaco Baro[redacted] dal canto suo è al lavoro per ottenere l'autorizzazione degli enti competenti: «Ci manca solo più [redacted] visto del Genio civile [redacted] verranno attivati i lavori» [g. mar.]

[redacted]

PROVINCIA [redacted]

■ **CHIVASSO, PREMIAZIONE.** Oggi, alle 16 presso l'ex chiesa degli Angeli, in via Torino angolo via Defendente Ferrari, la Fondazione rotariana Paul P. Harris di Chivasso, guidata dal presidente Vincenzo Gribaldo, consegnerà 31 borse di studio a giovani meritevoli che frequentano le scuole medie, superiori e professionali.

■ **SUSA,** [redacted] «Aspettative e problematiche dei pazienti con tumori del sangue» è il tema di [redacted] seminario che si svolge questa mattina alle 10 [redacted] Susa presso il teatro Monsignor Rosaz [redacted] via Madonna delle Grazie 4 organizzato dall'Aipe (Associazione italiana pazienti emopatici).

■ [redacted] In occasione della rassegna Maggio Musicale organizzata dal corpo musicale e dall'amministrazione di Nole oggi alle 21 nella palestra della scuola elementare si esibirà il coro della Brigata Alpina Taurinense diretto dal maestro Alfredo Bellucci.

■ [redacted] Centenario di fondazione per la società cattolica agricola operaia di San Genesio di Castagneto Po. Stasera alle 21 la compagnia dialettale «Sal & Peiver» di Rivalba porterà in scena [redacted] commedia «Monssù Giget». Domani 17 alle 9, festa sociale con annullo filatelico in piazza Ceriana, santa messa, passeggiata [redacted]usicale, omaggio [redacted] caduti, premiazione soci anziani e pranzo sociale.

■ [redacted] Fine settimana dedicato all'ambiente a Piscina, organizzato dai Verdi progressisti. Si alterneranno dibattiti e spettacoli gratuiti. Domenica alle 10 concerto della banda musicale di Volvera e alle 14,30 esibizione di animali ammaestrati [redacted] percorsi turistici su carrozze d'epoca.

■ [redacted] I donatori di sangue Avis torrazzesi guidati dal presidente Graziano Canil domani festeggiano il 25° anniversario di fondazione del gruppo. Ritrovo alle 10 per la santa messa nella chiesa parrocchiale, [redacted] segui[redacted] premiazione dei donatori presso il salone comunale e pranzo sociale.

Cuorgnè, decade il presidente Peyrani e gli subentra Maria Luisa Coppa

Commissario all'Ascom dei veleni

Una decisione che stava maturando da mesi

CUORGNE'. Alla fine, dopo che da mesi circolavano voci insistenti, l'Ascom di Cuorgnè è stata ufficialmente commissariata. Da ieri, vigilia della 12ª edizione del Torneo di maggio, non è più presidente Giancarlo Peyrani (cade ovviamente il resto del direttivo). [illegible] posto subentra temporaneamente Maria Luisa Coppa, già vicepresidente dell'associazione provinciale. Sarà affiancata da Maurizio Braghiroli, attualmente a capo dell'Ascom di Rivarolo e [illegible] Giovanni Perfumo, presidente della Fenacom (anziani del commercio). Cade dunque una delle due associazioni di categoria cosiddette autonome di tutta la provincia (l'unica è ora quella di Favria). Le decisioni dei vertici provinciali giunte all'improvviso me [illegible] inaspettate [illegible] almeno 10 mesi si sarebbero riscontrate le lamentele da parte di alcuni commercianti della città per la conduzione di Peyrani), è [illegible] che [illegible] lascerranno dietro parecchi veleni. Ad iniziare dal modo in cui è avvenuto il colpo di [illegible] [illegible] parte dei vertici torinesi. «Hanno avvertito prima i giornali e poi il sottoscritto», diceva ieri un Peyrani assai adirato. I commercianti cuorgnatesi faranno riferimento per i mesi in [illegible] verrà il commissariamento agli uffici dell'Ascom rivarolese, poi si vedrà. La decisione di «far fuori» il direttivo [illegible] maturata, ufficialmente, dopo l'assemblea [illegible] 19 marzo a Cuorgnè: «In quell'occasione - spiega Giuseppe De Maria, presidente provinciale - erano emersi parecchi elementi [illegible] disagio e di contrasto tra gli operatori locali e la dirigenza». Maria Luisa Coppa è ancora più esplicita e lancia accuse pesanti: «Peyrani usava il nome dell'Ascom per por[illegible] avanti una società privata e questo è inaccettabile». E ancora: «Non andava bene [illegible] [illegible] conduzione personalistica dell'associazione che [illegible] teneva conto dell'esistenza di uno statuto. Il rinnovo delle cariche, infine, avveniva per posta e non attraverso la convocazione dei commercianti per il voto». Pronta la replica di Peyrani, che avrebbe già incaricato un legale per seguire tutta la faccenda: «Nulla di più falso. Un esempio? Martedì [illegible] prevista un'assemblea per il rinnovo delle cariche. [illegible] ci mettiamo in discussione». Ma martedì prossimo è anche il giorno del «convivio», evento importante all'interno del Torneo di maggio e a cui pare parteciperanno la maggior parte dei commercianti dissidenti e che non è quindi d'accordo con la linea Peyrani. «L'esito delle votazioni - maligna qualcuno - sarebbe stato dunque scontato». [gp. mag.]

[illegible] CUCEGLIO [illegible]

Il Canavese e i suoi vini

CUCEGLIO. La Cantina sociale del Canavese, a Cuceglio in via Montalenghe 9, ospita domani la prima «Sagra del vino [illegible] dei prodotti tipici canavesani», una vetrina soprattutto per il nuovo «Canavese Doc». «Dopo i fallimenti delle grandi industrie - dice il presidente Giuseppe Cuffia - [illegible] Canavese sta tornando a scoprire la terra e le attività che gravitano attorno ad [illegible]. Per questo abbiamo voluto riunire alcune fra le più importanti cooperative locali, per far conoscere i loro prodotti». La rassegna si svolge dalle 11 alle 19, quando ci sarà la cena aperta a soci [illegible] simpatizzanti. La [illegible] sarà animata dalla compagnia Città di Torino, presentata dall'Associasion Piemonteisa.

Maria Luisa Coppa

Scarmagno, sciopero e corteo dei lavoratori

La protesta Olivetti arriva in Comune

SCARMAGNO. Continuano le mobilitazioni alla OP Computers di Scarmagno, dopo l'avvio delle procedure di [illegible] integrazione per 449 lavoratori. Ieri 500 dipendenti sono usciti dallo stabilimento [illegible] hanno sfilato per oltre un chilometro, sino alla piazza del municipio. «Chiediamo a tutti i cittadini - recita un comunicato delle Rsu, che ieri hanno indetto uno sciopero di [illegible] ore - di sentirsi coinvolti [illegible] [illegible] partecipare alla no[illegible] iniziative di protesta».
Ai lavoratori hanno espresso la loro solidarietà anche il sindaco di Scarmagno, Eugenia Caligaris, e l'assessore Elio Bessolo, da un mese pensionato Olivetti. «Come amministrazione - hanno detto - abbiamo sempre cercato di far sentire la nostra voce. Gli attuali problemi della OP Computers riguardano i lavoratori, ma anche tutto il territorio canavesano».
Lunedì i rappresentanti di Fim, Fiom e Uilm si incontreranno, insieme ai vertici dell'azienda, con il ministro dell'Industria Bersani. E per mercoledì prossimo sono già fissate altre [illegible] u[illegible] di sciopero (a partire dalle 9,30), durante le quali si svolgerà un'assemblea aperta nello stabilimento di Scarmagno.
Parteciperanno i segretari nazionali delle organizzazioni sindacali dei metalmeccanici, «ma anche - spiegano Fim, Fiom e Uilm - i sindaci della zona, i rappresentanti di Regione e Provincia, i parlamentari locali. Non si può consentire che un territorio così provato come il Canavese venga ulteriormente colpito da tagli occupazionali [illegible] dal rischio di veder sparire l'azienda nazionale produttrice di computers». [m. rev.]

Droga a Castellamonte

Due anni [illegible] pusher [illegible] i [illegible] [illegible] [illegible]

CASTELLAMONTE. Ha patteggiato [illegible] anni di reclusione Domenico Bagnato, 32 anni, arrestato [illegible] mesi fa per detenzione e spaccio di droga. Nella sua abitazione i carabinieri avevano trovato circa 15 grammi di cocaina, un grammo di hashish e un bilancino di precisione. Davanti al gip il 4 giugno, invece, due giovani accusati di favoreggiamento, Maurizio Rullo e Giuseppe Medaglia (difesi dagli avvocati Benedetto e Benni): avrebbero negato [illegible] [illegible] acquistato droga da Bagnato.

L'Agesci a Rivarolo

[illegible] degli [illegible] [illegible] il [illegible] di [illegible]

RIVAROLO. Un impegno al servizio dei ragazzi che dura da venticinque anni. Il gruppo «Rivarolo 1» degli scout Agesci festeggia in questo fine settimana il suo primo quarto di secolo. Oggi e domani, nel parco del castello Malgrà, i ragazzi più grandi allestiscono un campo scout; nel pomeriggio di domani i Lupetti «dipingeranno» con i gessetti i marciapiedi [illegible] via Ivrea. Da oggi al 24 maggio, nel Palazzo comunale è visitabile una mostra di fotografie dei primi gruppi scouts.

DOVE & QUANDO

MUSICAL. Alle 21,30, all'Anfiteatro di Montalto, va in scena «La danza nell'anima», spettacolo che comprende il musical «Evita» e il balletto «Sulle dita di una mano». Sul palco le compagnie «Moving [illegible] spece», diretta da Cristina Taschi, e «L'Iloba». Ingresso: 18 mila lire.
[illegible] [illegible]. Inizia, alle 21,15 nella palestra di Tavagnasco, la rassegna di canto corale organizzata dal [illegible] «Rio Fontano», diretto da Riccardo Giovanetto. Ospiti della serata sono la corale «Louis Cunéaz» di Gressan (Aosta) e il coro «Andolla» di Villadossola (Verbania). Il biglietto costa 10 mila lire.
RE ARDUINO. Il «Torneo di maggio» di Cuorgnè vive oggi il suo prologo con l'investitura di Re Arduino e della Regina Berta: la cerimonia alle 21 nella piazzetta del Municipio. Alle 22,30 corteo dei figuranti.
A[illegible]. Per il ciclo «Primavera a teatro», organizzato dalla compagnia «I Vagabondi», alle 21, nel salone della scuola materna «Choc» di Borgofranco, viene rappresentata la commedia «150... e altre storie», di Achille Campanile: in scena la compagnia «Amici del teatro» di Pont-Saint-Martin.
DONATORI DI [illegible]. L'Avis di Strambino festeggia i dieci anni di vita: alle [illegible] Messa in chiesa parrocchiale, quindi deposizione di corone di alloro e alle 21, di fronte alla chiesetta della Madonna delle Vigne, concerto del Coro Bajolese e della banda musicale [illegible] San Martino Canavese.
SAGRA DEL PESCE. San Benigno dedica una giornata al pesce e ai divertimenti, oggi, nel borgo dei pescatori, a San Nicolao, in via Regina Margherita. Il programma: tra le 16 e le 18 giochi per i bambini (materna, elementare e media); quindi cena a base di pesce e danze.

IN BREVE

[illegible] PAVONE, ARRESTATO. I carabinieri di Ivrea hanno arrestato ieri su ordine del tribunale Gelindo Furlan, 39 anni, residente a Pavone in via Dietro Castello 26. Deve scontare un cumulo di pena di un anno e 43 giorni di reclusione.

[illegible] [illegible] CERCANSI. Il gruppo operativo di Ivrea dell'Aism (Associazione italiana sclerosi multipla) [illegible] volontari, muniti di patente B, che vogliano dedicare qualche [illegible] alla settimana al trasporto dei malati. Chi fosse disponibile può contattare l'Asm il martedì e il venerdì, dalle 15 alle 18, [illegible] numeri (0125) 43076 e 48430, oppure andare nella sede in via Dora Baltea 1.

[illegible] FORNO, [illegible]. Entra nel vivo la manifestazione «Liberotuo 1998». Oggi alle 16 si terrà un incontro con il cantastorie Mario Zaffiro, alle 17 il poeta piemontese Camillo Brero sarà impegnato in un incontro sulla poesia. Alle 21 verranno proiettate le diapositive dal titolo «Immagini d'epoca dal Piemonte alla Savoia» a cui seguirà la presentazione di un libro dello storico della Val di Lanzo Giorgio Inaudi. Gli appuntamenti si terranno nella sala riunioni di palazzo civico.

[illegible] [illegible] [illegible]. Aldo Gallea, 82 anni, di Montanaro, ospite della locale [illegible] [illegible] riposo presso il Castello, ieri intorno alle 13,30 è precipitato al suolo da una finestra della struttura. L'anziano pensionato è deceduto sul colpo.

[illegible] [illegible] [illegible]. Prosegue, all'Osservatorio di Alpette, il ciclo di incontri promosso dalla scuola «Francesco Zagar» sugli strumenti utilizzati in astronomia. Alle 17,30 Walter Ferreri parla di «Astronomia del visibile». Ingresso libero.

[illegible] [illegible]. S'inaugura, nel salone comunale di piazza Municipio a Strambino, la mostra «Il cielo è la mia regola» che presenta [illegible] quarantina di grandi foto [illegible] più belle meridiane storiche piemontesi e nove orologi solari funzionanti realizzati dal Laboratorio «Stencilling» di Ivrea. Visite fino a sabato 23, dalle 10 alle 12 e dalle 15 alle 18, tutti i giorni. Informazioni: 0125/49.444.

C.A.R. CENTRO REVISIONI

OGGI INAUGURAZIONE e APERTURA ORE 14,30

IMPRESE ADERENTI AL CONSORZIO CAR:

Autoriparazioni ADESSO [illegible]
Corso Vercelli, 174 IVREA • Tel. 0125/615027

Autoriparazioni [illegible]
Reg. Tomboletto AZEGLIO • Tel. 0125/727120

Autoriparazioni [illegible]
Via Burolo, 5 IVREA • Tel. 0125/618018

Autorip. [illegible] Autor. [illegible] GAZZETTO [illegible]
Strada Ivrea/Cigliano, VESTIGNÈ • Tel. 0125/77356

Autorip. Off. [illegible]
S.S. 26, 46/48 SETTIMO VITTONE • Tel. 0125/658402

Autoriparazioni [illegible]
Via IV Novembre, 15 BUROLO • Tel. 0125/577872

Autoriparazioni [illegible]
Via Guiette, 18 PIVERONE • Tel. 0125/72322

Autorip. [illegible] Serv. [illegible]
Via Torino, 268 IVREA • Tel. 0125/230740

[illegible]
Via Cascinette, 87 IVREA • Tel. 0125/616466

Carrozzeria [illegible] s.n.c.
Via Ravaschietto, 27 IVREA • Tel.0125/641153

Carrozzeria [illegible] LEONARDI
Via Ivrea, 2 STRAMBINO • Tel. 0125/637143

C.E.A. s.r.l.
Via Scarmagno, 22 ROMANO C.SE • Tel. 0125/713260

DIESEL [illegible] s.n.c.
V.le Kennedy, 26 STRAMBINO • Tel. 0125/637962

[illegible]
Via Breda, 24 BUROLO • Tel. 0125/577177

[illegible] s.r.l.
Strada Statale 228, 49 BUROLO • Tel. 0125/57571

[illegible] s.n.c.
C/so Vercelli, 236 IVREA • Tel. 0125/251101

[illegible] del F.lli LANZA
C/so Vercelli, 51 IVREA • Tel. 0125/251620

VAL [illegible] s.r.l.
C/so Vercelli, 222 IVREA • Tel. 0125/251688

C.A.R. Consorzio Autoriparatori per Servizi di Revisioni • Via Cigliano, 61/a • 10030 Torre Balfredo IVREA • Tel. 0125/252870

Radio Dimensione Suono NETWORK
ASCOLTA LE FREQUENZE DI RDS RADIO DIMENSIONE SUONO CHIAMANDO IL NUMERO VERDE 167-255305 O VISITANDO IL SITO WWW.RDS.IT

NUMERI UTILI

[redacted]	
[redacted]	118
Guardia medica	[redacted]
[redacted]	
Ambulanze	[redacted]
Assistenza al [redacted]	[redacted]
Trasfusioni sangue	4987.0880-7705 5503
Centri Antiveleni	490663-3054343
Farmaci a domicilio (anziani, disabili)	228941
Alcolisti anonimi	6636620
[redacted] che fare	[redacted]
[redacted]	5800340
[redacted]	
Soccorso pubblico d'emergenza	113
[redacted] (Pronto intervento)	112
Polizia stradale	55441
Vigili Urbani (Pronto intervento)	[redacted]
Vigili del fuoco (Pronto intervento)	115
Guardia di finanza (Pronto intervento)	117
[redacted]	
Telefono Azzurro (Abuso minori)	58320602
Telefono Rosa (Violenza alle donne)	37518282

L'APPUNTAMENTO

IL CONSIGLIO DEL GIORNO

Galleria di vip in fumo

I NEMICI del fumo, forse, non apprezzeranno ma al Palazzo delle Esposizioni si è appena aperta - con tanto di performance di arrotolatrici di sigari - una mostra dal titolo significativo: Smoking. Sono [redacted] fotografici, firmati da Roberto Granata, fotografo dei divi tra i più noti, [redacted] un unico filo conduttore. Un fil di fumo, appunto. Perché [redacted] fumare fa male alla salute, se [redacted] sempre più vietato - come ricordano anche i cartelli "no smoking" disseminati nelle sale - Roberto Granata assicura che è pur sempre "terribilmente fotogenico". Così nell'esposizione si possono ammirare Grace Jones in abiti tuareg e sigaro, Anna Falchi in hot pants e sigaretta e Demetra Hampton vestita solo di una T-shirt sulla quale è stampata l'ironica battuta di Woody Allen: "Ho smesso di fumare. Vivrò una settimana di più e in quella settimana pioverà a dirotto". Tra le foto, dal 1973 a oggi, tutte formato poster e inserite in una specie di maxi-pellicola cinematografica, ce ne sono alcune che dimostrano anche l'attività di talent-scout di Roberto Granata: un'Ornella Muti quindicenne, una giovanissima Valeria Golino e perfino un'Eva Robin's in abiti maschili. E poi ci sono le foto degli uomini: Wim Wenders, Lindsay Kemp, Tinto Brass, col suo inseparabile sigaro, ed anche Renato Guttuso: in una [redacted] il pennello, nell'altra una sigaretta. Ingresso gratuito, aperta fino al 31 maggio. *(Rossella Fabiani)*

NUMERI UTILI

[redacted]	
Centralino	[redacted]
Amnu (Pulizia della città)	[redacted]
[redacted]	
Acea (Pronto intervento elettrico)	[redacted]
Acea (Pronto intervento acqua)	167 229988
Aci soccorso stradale	116
Enel	16441
Italgas	167.803020
Prenota [redacted]	5295969
Telecom	[redacted]
[redacted]	
Atac	[redacted]
Metroferro	167.431784
Ferrovie dello Stato	
F.S. Informazioni	[redacted]
Biglietti Eurostar a domicilio	[redacted]
Informazioni andamento treni	[redacted]
Aeroporti	
Leonardo da Vinci	[redacted]
Ciampino	794941
Taxi	3570-4994-88177-6645-4157

Radio Dimensione Suono NETWORK
ASCOLTA LE FREQUENZE DI RDS RADIO DIMENSIONE SUONO CHIAMANDO IL NUMERO VERDE 167-255305 O VISITANDO IL SITO WWW.RDS.IT

TEATRI

ASS. [redacted] via [redacted] tre Fontane, [redacted] tel. 59290324-5916849. Domani presso il Parco Rosati sito in via delle Fontane 24 (Eur) spettacolo di magia per bambini [redacted] Ingresso libero.

[redacted] via della Penitenza, 33 tel. 6874167. Alle ore 20.45 il gruppo teatrale "Punto & virgola" presenta **[redacted]** Paolo Mellucci.

[redacted] via S. Saba, 24 tel. 5750827. Alle ore 17.00 e 20.45 **[redacted]** di Claude Magnier; regia Giovanni Franchi; con P. Frugoni, G. Ghitton, A. Ricci, [redacted] Spera.

[redacted] piazza di Montevecchio 5 tel. [redacted] Sala Anfiteatro [redacted] i martedì alle ore 21 [redacted] con Casiellani, Marinelli, Trio Righini-Alesi; regia Massimo Cinque.
Salotto musicale: tutte le [redacted] alle ore 22.00 (domenica riposo) "Poesia e musica con E. Samaritani"

[redacted] via dell'Argilla, 18 tel. 6381056. Alle ore 21.00 la Comp. Punto e a Capo presenta **[redacted]** regia [redacted] Casiè

[redacted] STUDIO via Natale del Grande, 21 tel. 5898111. Alle [redacted] 21.30 **[redacted]** scritto e diretto da R. Galli; con G. Desideri, S. Miceli, A. Alesi.

ARTE SPETTACOLO INTERNATIONAL via Pallacorda, 11/a tel. 6874982. Domani alle ore 20.15 **[redacted]** di e con [redacted] Valmaggi: [redacted] romanzo di C. de Troyes

[redacted] piazza Sant'Apollonia, 11/A tel. 5894875. Alle ore 20.45 **[redacted]** scritto e diretto da L. Melchionna; con P. Caretto, S. Giordano, A. Muccioli, P. Tulli.

[redacted] via dei Fienaroli, 28 tel. [redacted]. Alle ore 21.45 **[redacted]** di A. Parleti; con A. Cugini, M. L. Ranaudo.

COLOSSEO Sala Grande via Capo d'Africa, 5/A tel. 7004932. Alle ore 22.10 **[redacted]** di T. Stoppard; con S. Bianco, O. Nuccetelli; regia O. Nuccetelli, G. D'Avino.

COLOSSEO [redacted] via Capo d'Africa, 5/A tel. 7004932. Alle ore 20.30 **[redacted]** di F. Sallaflores, con L. Piedimonte, P. Lorenzoni, P. Cigliano; regia M. Fallucchi
Alle ore 22.10 **[redacted]** di [redacted] Larsen; regia B. Montelusco, con F. Camino, F. Nunzi, M. Marciani.
Alle ore 24.00 **[redacted]** di P. De Silva, con G. Manfridi, A. Grimaldi, A. Bassetti, F. Silvestri. Regia di W. Manfrè VM18

[redacted] via Mar Rosso, 331-Ostia Lido tel. [redacted]. Alle ore 21.00 **[redacted]** di Corman e Ashman; con [redacted] Pontillo, A. Di Francesco; regia G. Pontillo

[redacted] via del Mortaro, [redacted] (largo Chigi) tel. 6795130. Alle ore 21.00 la Comp. Artistica Musica e Immagine in **[redacted]** di W. Allen; con [redacted] Petrilli, A. M. Izzo, R. Colosimo; regia L. Maccione, M. Taglialerri.
Domani alle ore 18.00 concerto "allegro vivo" gio[redacted] il jazz

[redacted] via Galvani, 69 tel. 5783502. Alle ore 21.00 **Pigmalione** di G.B. Shaw; regia Antonello Avallone; con Mova Marzi, [redacted], Gianluca Musiu, Alessandra Cerruti, Nanni Candelari.

[redacted] via Taro, 33/A tel. 8845953. Alle ore 21.00 **[redacted]** di Quintino Di Marco; regia A. Ciaraloni

[redacted] Sala [redacted] via di Grottapinta, [redacted] tel. 6871639. Alle 20.45 Daniele Formica in **[redacted]** Formica-Jacobbi; con L. Jacobbi, F. Mazzini

[redacted] via di Grottapinta, 18 tel. 6871639. Alle ore 21.00 Lunetta Savino in **[redacted]** scritto e diretto da C. Grimaldi
Alle ore 22.30 "Mammamia che impressione" in **[redacted]** con M.G. [redacted], regia L. Biglione.

[redacted] via di Grottapinta, 18 tel. 6871639. Alle ore 15.00 **[redacted]** da Alfieri a Verga.

[redacted] via del Teatro Marcello, 4 tel. 6784380. Alle ore 21.00 **[redacted]** di E. Giordana; con O. De Rossi, [redacted] Conti, A. Lolli

[redacted] via Forlì, 43 tel. 44231300. Alle ore 21.00 **[redacted]** di Karl Valentin. Regia di Goffredo Tolani. Domani alle ore 21 **[redacted]** di Luciano Capponi

[redacted] via dei Filippini, 17/A tel. 68308735. Alle ore 21.00 **[redacted]** da Shakespeare; con M. [redacted] Altissimo, R. Bosetti; regia V. [redacted]

[redacted] via dei Filippini, 17/A tel. 68308735. Alle ore 21.15 e alle 22.15 **[redacted]** di [redacted] Cocteau; regia Claudio Di Bonaccini

[redacted] via dei Filippini, 17/A tel. 68308735. Alle ore 22.15 **[redacted]** di B. Ahlfors e J. Bargum; con L. Alessandri, S. Zinna, regia L. Brogi.

[redacted] via dei Filippini, 17/A tel. 68308735. Alle ore 21.15 **[redacted]** di A. Chechov; con V. Orleo, [redacted] Mancini, G. [redacted]; regia V. Orleo

[redacted] via L. Speroni 13 tel. 4112287. Alle ore 20.45 la Comp. Il Giacinto Bianco presenta **[redacted]** di Melania Baccaro.

[redacted] vicolo [redacted] Macelli, 37 tel. 6788259. Alle ore 21.00 **[redacted]** di [redacted] Santanelli; con Rosa di Brigida, Fabio Cocifoglia; regia M. Lucchesi

[redacted] via Nazionale, 183 tel. [redacted]. Alle ore 16.30 (abb. G3-P3) e alle ore 20.45 (abb. C4) il Teatro Stabile del Veneto presenta **[redacted]** di Carlo Goldoni; regia di L. Squarzina

[redacted] via Nazionale, [redacted] tel. 4885095. Alle ore 16.30 (abb. G54 P54) e 20.45 (abb. 74) **[redacted]** di Henrik Ibsen; con R. Falk, F. Graziosi, R. Sturno; regia G. De Monticelli

E.T.I. TEATRO [redacted] via M. Minghetti, 1 tel. 6794585. Alle ore 21.00 (2SS) **[redacted]** di E. Porta e A. Pugliese; regia Armando Pugliese.

E.T.I. TEATRO VALLE via del Teatro Valle, [redacted] tel. 68803794. Alle ore 21.00 due atti unici di Spiro Scimone: **[redacted]** regia C. Cecchi e **[redacted]** regia V. Binasco; con F. Sframeli e S. Scimone

[redacted] via S. Stefano del Cacco, 15 tel. 6796496. Alle ore 21.00 **[redacted]** di Masteroff, Rock, Harnick; regia D.B. Haughton; con la Comp. Bilingue "Leanne"

[redacted] via delle Fornaci, 37 [redacted] 6372294. Venerdì 22 alle ore [redacted] l'Istituto di Cultura e lingua russa presenta **[redacted]** Musiche e danze tzigane, russe ed Est europee

[redacted] via R. Leoncavallo, 10/16 tel. 8607513. Alle ore 17.00 e 21.00 **[redacted]** musical di J. Galley D'Ignazio

[redacted] via Principessa Clotilde, 9 tel. 3243134. Alle ore 21.00 (oggi e domani) ai Mercati Traianei (via IV Novembre, 94) **[redacted]** Prenotazione obbligatoria.

IL PUFF via Giggi Zanazzo, 4 tel. [redacted]. Alle ore 22.30 (ultimi giorni) Lando Fiorini **[redacted]** Natili, Longo, Scaletta e Fiorini; con O. Di[redacted], regia L. Fiorini

IL VASCELLO via G. Carini, 72/78 tel. 5881021-5898031. Sala A: Alle ore 21.00 Jan Fabre presenta **[redacted]** con Els Deceukelier. Sala B: Alle ore 20.00 **[redacted]** comp. Travi Rovesce. Dalle ore [redacted] Installazioni e interventi visivi

[redacted] via Taro, 14 [redacted] 8416057. Alle ore 21.00 **[redacted]** di e con G. Emera. Prenotare. Tutte le mattine alle 10.30 (pren. obb.) **[redacted]** omaggio al Romanticismo; **[redacted]** a F. Fellini; **[redacted]** regia D. Ruggiero

LA CHANSON largo Brancaccio, 82/A tel. 4873164. [redacted] ore 21.30 **[redacted]** due tempi di Castellacci-Calzi, con L. Calzi, S. Sesta e le gemelle Berluzzi.

LE [redacted] ASS. CULT. TALIA via A. Saliceti, 1/3 [redacted] 58330817. Alle ore 21.00 concerto del gruppo jazz Caravan. Domani alle ore 17.00 la Comp. Burattini le maschere in **[redacted]**. Domani alle ore 21.00 concerto del duo di jazz moderno "Noos"

LE SALETTE vicolo del Campanile, 14 tel. 6833867. Alle ore 21.00 la comp. Quinte e [redacted] in **[redacted]** di Gabriella Nicolosi. Mercoledì 20 alle ore 21.00 (prima) **[redacted]** di M. de Ghelderode

[redacted] via Monteazbio, 14 tel. 3223634. Alle ore 17.00 e 21.00 Progetto Genesio presenta Valeria Valeri in **[redacted]** con Angiolina Quinterno, Antonella Fabbrani, Daniele Petruccioli, Antonio Carli, Di Maria Pacome; regia Patrick Rossi Gastaldi. Botteghino ore 11.00-13.00 e 15.00-20.00

[redacted] del Viminale, 51 tel. [redacted]. Alle ore 16.30 (2° sab. diurno) e 21.00 (2° sab. serale) **[redacted]** di A. Cechov; con Manuela Kustermann, [redacted] Scarpa, Marco Quaglia, Federica Bern, Giacinto Palmarini; regia di Marco Maltauro. Botteghino ore 10.00-19.00, festivi ore 11.00-13.00 e 15.00-16.30. Prenotazioni telefoniche.

[redacted] piazza G. da Fabriano, 17 tel. 3234890-3234936. Alle ore 21.00 **[redacted]** musical in versione originale. Botteghino ore 11-19.

[redacted] via G. Borsi, 20 tel. 8088299. Alle ore 21.30 (ultime repliche) **[redacted]** con P. Quartullo; con C. Noschese, F. De Martino, [redacted] Morelli, regia P. Quartullo

[redacted] via G.B. Tiepolo, 13/A tel. 3219891. Alle ore 21.00 **[redacted]** regia M. Solari; con Lea Barletti e Gustavo Frigerio

[redacted] piazza S. Chiara, 14 tel. 6880[redacted]. Alle ore 17.00 e 21.00 **[redacted]** di A. Redi nella riduzione di A. Alfieri, con A. Alfieri, R. Merlino, [redacted] Paliani, L. Greco.

SALA [redacted] via Rubattino, 5 tel. 5757488. Avviso ai soci. Alle ore 21.15 **[redacted]** scritto e diretto da Marco Zadra, con A. Piccoli, S. Fergola, C. Collina, M. Spampinato

SALA TESTACCIO via R. Gessi, 8 tel. 5755482. Alle ore 21.15 **[redacted]** di Marco Falaguasta, con M. Falaguasta, W. Capuli, C. Del Sordo, M. Fiorini, regia M. Falaguasta

SALA [redacted] TEATRO piazza di Porta S. G[redacted], 10, tel. 7008691. Lunedì alle ore 21.00 concerto di Hans Reichel, Rudiger Carl

SALONE [redacted] via Due Macelli, 75 tel. 6798269-6791439. Alle ore 21.30 **[redacted]** con Gianfranco D'Angelo, Brigitta Boccoli; regia di Furio Angiolella

[redacted] via Sistina, 129 tel. 4826841. Alle ore 21.00 (SA4) **[redacted]** con Loretta Cuccarini, Giampiero Ingrassia, Renata Fusco, Michele Carfora e la partecipazione di Mal, Marco Predolin. Scene di A. De Lorenzo; costumi Z. De Vincentiis; coreografie di F. Miseria, dir. mus. [redacted] G. Vessicchio; regia di S. Marconi. Botteghino ore 10.00-13.00 e 15.30-19.00

[redacted] vicolo dei Panieri, 3 tel. 5895765-5896974. Alle ore 21.00 **[redacted]** testo e regia di A. Capric; con L. Venturi, B. Morrolo, A. Valletta

[redacted] via Cassia, 871/C [redacted] 30311078-30311335. Alle [redacted] 20.00 e 22.30 **[redacted]** di Sir Arthur Conan Doyle; regia Bolla Scandurra, con G. Burinato, A. Tidona, F. Cerulli; costumi L. Millenotti, scene [redacted] Mazzali, musiche di Cicci Santucci

STANZE SEGRETE via della Penitenza, 3 Trastevere [redacted] 58330995-52205123. Tutti i [redacted] sabato e domenica alle 21.00 **[redacted]** Briesville, regia Ennio Coltorti, con Ennio Coltorti, Luca Biagini.

[redacted] via Labicana, 42 tel. 7003495. Alle ore 21.00 Cechov per due **[redacted]** con G. Lo Fermo, G. Zuccaro

TEATRO "LA [redacted]" via Manfredonia, 3 tel. 2156193-6845788-3226986. Sabato 23 alle ore 21.00 **[redacted]** commedia comico brillante in due atti di S. Di Giorgio; con A. Buttari, L. Federico, regia S. Di Giorgio

TEATRO SETTE via Benevento, 23 tel. 44236362. Alle ore 21.00 **[redacted]** di Samy Fayad; con V. Giacone, S. Morlando, B. Melarazzo, M. Valentino; diretto [redacted] A. Nardone.

[redacted] via degli Acquasparta, 16 tel. 68805890. Alle ore 21.00 **[redacted]** di Peppino De Filippo; con Maria Eletto, Fabio Gravina, Paolo Perinelli; regia F. Gravina.

VITTORIA piazza S. M. Liberatrice, 6-11 tel. 5740170-5740598. Alle ore 21.00 (ultimi giorni) Chicos Mambo show in **[redacted]** trasformismo, comicità, musica, danza e ironia con gli irresistibili ragazzi del mambo. Martedì alle ore 21.00 (prima) Chaperlons Comic Theatre presenta **[redacted]**

CONCERTI E LIRICA

[redacted] piazza Beniamino Gigli, 1 tel. 48160255/4817003 fax 4881755. Venerdì 22 alle ore 20.30 **[redacted]** di Gaetano Donizetti, regia Emilio Sagi; scene e costumi Fernando Bolero; direttore d'orchestra Stefano Ranzani. Interpreti principali: E. Zillo, C. Desderi, P. Austin Kelly. Biglietteria dal [redacted] alla domenica ore 10.45-17.00.

[redacted] via della Conciliazione, 4 tel. 6880104. Alle ore 17.00 (abbonamento turno A) per la stagione sinfonica concerto diretto da Myung-Whun Chung. In programma [redacted] Weber "Il franco cacciatore" opera romantica in tre atti op. 77 in forma semiscenica. Regia di Daniele Abbado, maestro del coro Norbert Balatsch. Biglietteria ore 10.30-13.30 e 15.00-18.00.

[redacted] via Flaminia, [redacted] tel. 3201752. Giovedì 21 alle ore 21.00 al Teatro Olimpico (piazza Gentile da Fabriano 17) si conclude la stagione con il concerto di Les Arts Florissants diretti da William Christie per l'esecuzione [redacted] musiche di Charpentier. Biglietti a [redacted] (tel. 3234890) ore 11 [redacted]

[redacted] via Flaminia 118 tel. 3226590. Venerdì 22 alle ore 21.00 in coll. con l'Ist. Italiano per l'Africa e l'Oriente e il Museo Nazionale d'Arte Orientale, conferenza spettacolo "Milon Mela-La Festa degli Incontri" canti, [redacted] e danze sacre dall'India. Presenta Abani Biswas

[redacted] MUSICALE [redacted] Alle ore 21.00 presso l'oratorio del Caravita (via del Caravita) concerto con musiche di Beethoven; con [redacted] Rogliano (violinista), direttore Giovanni Pelliccia. [redacted] informazioni [redacted] 65740807

[redacted] via XX Settembre, 3 tel. 4747096. Martedì alle ore 17.30 presso il Foyer del Teatro dell'Opera presentazione dell'opera "La fille du régiment" di G. Donizetti. Ingresso libero

[redacted] Domenica alle ore 18.00 presso la Basilica S. Sabina, concerto dei cori "Collegium Musicum" di [redacted] P. Teodori "Accademia Polifonica Romana" dir. R. Monteleri. Info. tel. 5743797

ASS. CULT. [redacted] Domenica 24 alle ore 19.45 nella Chiesa di S.M. Regina Pacis (piazza Regina Pacis - Ostia Lido) seconda edizione della Rassegna **[redacted]** Ingresso libero. Informazioni tel. 52081416 ore 9.00-13.30 e 14.30-18.00

ASS. CULT. IST. MUS. [redacted] via Tiburtina, 364 tel. 43588071. Sabato 23 alle ore 16.30 gran finale all'Istituto musicale Cherubini con il seminario-concerto [redacted] tecniche [redacted] l'improvvisazione tenuto da Paolo Patrignani. Seguirà [redacted] quartet in concerto: Paolo Patrignani e Roland Mick Guitar (chitarre); Fabio di Cocco (tastiere e organo): Luca Barberini (basso): Pierluigi Calderoni (batteria): Virginia Battosti [redacted] (chitarra)

[redacted] IL TEMPIETTO piazza Campitelli 9. Prenotazioni tel. 77209128-77200905. Alle ore 21.00 concerto: Massimiliano Génot (pianoforte) [redacted] di Schubert, Chopin, Liszt, Wagner

ASS. IL TEMPIETTO - [redacted] piazza della Repubblica (Ancona) tel. 77209128. Domani alle ore 18.30 concerto in collaborazione con l'Epta Italy: Mauro Gallo (pianoforte). Musiche di Chopin, Skriabin, Marlucci, Rossini, Liszt, Gershwin

ASS. MUS. "L'[redacted]" Sala Consiliare del Comune. Tel. 0773-876463 e 0773-2148019. Domenica alle ore 17.00 "10° anno di interpretazione musicale" concerto dei corsisti di clarinetto tenuto [redacted] M° Giuseppe Magliocca e del corso di pianoforte tenuto dalla pianista Ada Bracchi. Musiche di autori vari

ASS. [redacted] Alle ore 21.00 nella Chiesa Saint Paul entro le mura (via Nazionale angolo via Napoli) [redacted] di [redacted] Puccini "Jubileus Orchestra" diretta dal M° G. [redacted] regia di Zoara. Informazioni e prenotazioni tel. 65795117-21707618.

ASS. [redacted] DEL LAZIO via L. Leonardi, 120 tel. 7213093. Domani [redacted] ore 19.30 presso la Chiesa S. Marcello al Corso (piazza S. Marcello 5) "Le ore dell'organo" appuntamenti domenicali: musiche di Brahms, Bach; organista Roberto Canali. Ingresso libero

A.R.C.E.M. via Horas, 39 tel. 86217162. Alle ore 17.30 presso lo Show Room della ditta Campi (via S. Tommaso d'Aquino 85) concerto del pianista R. Lanari. Musiche di Beethoven. Ingresso libero.

CASALE [redacted] via R. Balzani (Castlino 23) Alle ore 20.30 concerto di musica classica, Francesca Bargiacchi (soprano): Corrado Celeste (chitarra). Ingresso libero

CHIESA VALDESE p.zza Cavour. Domenica alle ore 18.30 concerto di musica gospel e spiritual [redacted] il gruppo Voices of Glory. Per informazioni tel. 0337/788637

[redacted] ROMA Domenica alle [redacted] 18.00 nell'Auditorium "E. Majorana" (piazza Minuc[redacted] 33) concerto del pianista Giovanni Veroli. Musiche di Scarlatti, Beethoven, Liszt e Chopin. Informazioni Tel. 2280375

CORALI [redacted] Alle ore 21.00 presso la Basilica di S. Agnese in Agone a Piazza Navona "La gran de polifonia" coro giovanile del Centro di [redacted] sacra Simone Mayr di Vilongo (Bg) diretto da G. Brecolo. Musiche di Palestrina, de Victoria, Aichinger, [redacted], Kuhnau, de Giorgi. Ingresso libero.

CORO REGINA PACIS via Alessandro Poerio, 58 [redacted]. Domani alle ore 17.00 presso la Basilica di S. Crisogono concerto [redacted] Coro Regina Pacis. Maestro Aurelio [redacted]

[redacted] via delle Fornaci, 37 tel. 6372294. Domenica alle ore 21.00 "Ensemble Colosseum" con Belfronte, Pallante, Murzi, Sani, Guacceo, Menu. Mercoledì alle ore 21.00 Internazionale Piano Foundation Como Euromusica presenta Davide Cabassi (pianoforte): musiche di Shubert, Brahms.

[redacted] MUSICA [redacted] via Fukto, 117 tel. [redacted]. Domani alle ore 21.00 [redacted] l'Oratorio [redacted] Paolo di S. Carlo ai Catinari (piazza B. Cairoli, 117) concerto "Canzonette ed [redacted] alla romana", E. Arciari (soprano), A. Quarta (controtenore), A. Cupone (tenore): G. Farioli (basso) [redacted] Zim[redacted] (liuto), A. Tecardi (arciliuto)

GRUPPO VOCALE CRISTALLO via Ostiense, 190 [redacted]. Alle ore 20.45 presso l'Auditorium S. Leone Magno (via [redacted], 38) VII Concerto di primavera "Caleidoscopio musicale tra folklore rock e spiritual". Direttore P. Mella

PREVENDITE

INTERCLUB SERVICE piazza Ippolito Nievo, 3 tel. [redacted] 5894293 [redacted] Chiuso domenica. Orario: dal lunedì al venerdì 9.00-13.00/16.00-19.00 sabato 9.00 [redacted]

ORBIS p.za Esquilino 37 tel. 4744776-4827403. Chiuso domenica. Orario 9.30-13/16-19.30

[redacted] via Velo, 28 tel. 70450122 [redacted]so domenica. Orario: dal lunedì al venerdì 10.00-13.00/16.00-19.30 sabato 10.00-13.00

PRENIS via S. Martino 3/B tel. 9066585. Orario (solo feriali) 9.00-13.00/15.00-19.00

PRENOTICKET Prenotazione solo telefonica con pagamento tramite carta di credito o vaglia postale: consegna a domicilio tel. 520721

QUADRIFOGLIO via di Macchia Saponara, 74/D tel. 5214387. Chiuso domenica e lunedì mattina. Orario [redacted] 13.00/16.00-19.30

MUSEI E MOSTRE

[redacted] piazzale [redacted] Churchill, 5 tel. 3264939. Orario: lunedì venerdì [redacted] 14.30-19.30, sabato ore 17.30-19.30. "London Calling - [redacted] Pop alla Land Art" [redacted] di artisti inglesi nati tra gli anni '30 e '40. Ingresso [redacted] Fino al [redacted] maggio

ARCHIVIO [redacted] DELLO STATO piazzale degli Archivi, 27 tel. 5920180. Orario: lunedì-venerdì ore 9.30-18, sabato ore 9.30-12.30. "L'Italia in corpo 8, 1848-1948. Stampa e informazione dallo Statuto Albertino alla Costituzione". Ingresso libero. Fino al 30 giugno

ACCADEMIA DI [redacted] - VILLA MEDICI via Trinità [redacted] Monti, 1 tel. 67611. Orario: martedì-domenica ore 17-18. £ 6.000. "L'Atelier del Bosco - Michelangelo Pistoletto" la realizzazione dell'artista ha per titolo "L'urlo della Lupa" e propone una visione del mondo contemporaneo tra specchi, rumori e suoni. Fino al 27 maggio

ART [redacted] ACEA via Ostiense, 106 tel. 6991191. Orario: martedì-venerdì ore 10-18 sabato-domenica [redacted] 10-19. £ 12.000. "Le macchine e gli Dei" sculture di Roma antica provenienti dai Musei Capitolini.

[redacted] CASA DI [redacted] via del Corso, 18 (Centro storico) tel. [redacted] Orario: mercoledì-lunedì ore 10-18. £ 5.000

CHIOSTRO DEL BRAMANTE via della Pace, Complesso Monumentale di S. Maria della Pace, tel. [redacted] Orario: martedì-domenica ore 10-24. "Roma 1918-1943". £ 17.000. Fino al 12 luglio

EX [redacted] (Galleria Comunale d'Arte Moderna e Contemporanea) via Cagliari, 29 tel. 4742848. Orario: martedì-sabato ore 10-19, domenica ore 9.30-13.30. £ [redacted] "Lavori in corso 3 - Mostra collettiva". Fino al 7 giugno

[redacted] BORGHESE piazza Scipione Borghese, 5 (Pinciano) tel. 8548577. Per visitare la collezione Borghese bisogna munirsi di prenotazione elettronica, con giorno e fascia oraria, telefonando al 328101 [redacted] tutti i giorni ore 9-[redacted] Chiuso il lunedì. £ 12.000. Visite guidate £ [redacted] Accesso disabili

[redacted] COMUNALE DI ARTE MODERNA E CONTEMPORANEA via Francesco Crispi, 24 tel. 4742848. Orario: martedì-venerdì ore 9-19, domenica ore 9-13.30. £ 10.000. Ultima domenica del mese ingresso gratuito

GALLERIA DELL'ISTITUTO ITALO LATINO-AMERICANO Antiche scuderie di Palazzo Santacroce, via dei Catinari, 3, tel. 684921. Orario: lunedì-sabato ore 11-19. "Disegni e pitture di Panama" con opere di Manuel Ortega, Aristides Urena, Rosa Oduber e altri ancora. Fino al 30 maggio. Ingresso libero

GALLERIA DORIA PAMPHILJ piazza del Collegio Romano 2 tel. 6797323. Orario: tutti i giorni (chiuso il giovedì) ore 10-17. £ 12.000. Accesso disabili

[redacted] D'ARTE MODERNA viale delle Belle Arti, 131 tel. 322981. Orario: tutti i giorni ore 9-22. Chiuso il lunedì. £ [redacted] "Il design italiano nei musei del mondo, 19[redacted]-1990" quaranta esemplari progettati dai maggiori designers italiani. Fino al 7 [redacted]. Accesso disabili.

GALLERIA SAN MARCELLO via di San Marcello 42 tel. 6784174. Orario: [redacted] ore 9-18.30, sabato ore 9.30-12.30. "Nudo" collettiva [redacted] d'arte figurativa. Fino al 30 giugno

[redacted] INSTITUT via Savoia, [redacted] 8440051. Orario: martedì-venerdì ore 10-19. Ingresso libero

[redacted] SERRA - VISITORS CENTER DELL'AUDI[TORIUM] [redacted] via Pietro de Coubertin (corso Francia) tel. 8076255. Orario: lunedì-venerdì ore 10-13 e 15-17, sabato ore 10-13. "Plastici, progetti e schizzi del nuovo Auditorium di Renzo Piano". Fino all'inaugurazione dell'Auditorium

ISTITUTO ITALIANO PER L'AFRICA E L'O[RIENTE] [redacted] via U. Aldrovandi, 16 (Flaminio) tel. 3216712. Orario: lunedì-venerdì ore 9-[redacted] "Nuovi linguaggi nell'arte contemporanea africana". Ingresso libero. Dal 18 maggio al 18 [redacted].

MUSEI CAPITOLINI piazza del Campidoglio (Centro storico) tel. 67103069. Orario: martedì-domenica [redacted] 9-19. [redacted] Ultima domenica del mese ingresso gratuito

[redacted] E GALLERIE DEL VATICANO viale Vaticano, tel. 69883333. Orario: lunedì-sabato ore 8.45-[redacted] domenica ore 9-14. £ 15.000. L'ultima domenica del [redacted] ingresso gratuito. Acc. disabili

MUSEO ASTRONOMICO E COPERNICANO viale del Parco Mellini, 84 tel. 35347056. Orario: mercoledì e sabato ore 9-13. Ingresso libero

MUSEO BARRACCO piazza dei Baullari, 1 tel. [redacted] Orario: martedì-sabato ore 9-19, [redacted] ore 9-13. £ 10.000. "Il sacro e l'acqua. Cult. indigeni in Basilicata". Fino al 15 ottobre

[redacted] CIVILTÀ ROMANA piazza Agnelli, 10 tel. 5926135. Orario: martedì-sabato ore 9-[redacted] domenica ore 9-14. £ 5.000. Acc. disabili

MUSEO DELLA [redacted] EBRAICA lungotevere Cenci (Tempio) tel. [redacted] Orario: lunedì-giovedì ore 9-17, venerdì 9-14 [redacted] 9-12.30. £ 8.000

MUSEO DI [redacted] via del Gonfalone [redacted] tel. [redacted] Orario: [redacted] mercoledì venerdì sabato ore 9-13, giovedì [redacted] 14.30-18.30, [redacted] anche ore 14.30-18.30. £ 4.000

[redacted] ETRUSCO piazzale Villa Giulia, 9 tel. 3201951. Orario: martedì-sabato ore 9-19, domenica ore 9-14. £ 8.000. "I Fenici in Sardegna". Fino al [redacted] maggio

MUSEO FRANCESCANO DEI PADRI CAPPUCCINI (Chiesa di S. Maria della Concezione) via Vittorio Veneto, 27 tel. 4871185. Orario: venerdì mercoledì [redacted] 9-12 e 15-18

[redacted] NAPOLEONICO piazza di Ponte Umberto I, tel. 68806286. Orario: martedì-sabato ore 9-[redacted] domenica ore 9-13. £ 3.750. Ultima domenica [redacted] mese ingresso gratuito

MUSEO NAZIONALE DEGLI STRUMENTI MUSICALI piazza S. Croce in Gerusalemme, 9/a tel. 7014796. Orario: martedì-sabato ore 9-13.30, domenica ore 9-12.30. £ 4.000. Accesso disabili.

[redacted] NAZIONALE DELLE ARTI E TRADIZIONI POPOLARI [redacted] Marconi, 10 tel. 5910709. Orario: lunedì-venerdì ore 9-19, sabato ore 9-14, domenica 9-13. £ 4.000. "Realtà e mito nei costumi [redacted] Piemonte e della Valle d'Aosta". Accesso disabili. [redacted] al 30 [redacted]

[redacted] NAZIONALE [redacted] PASTE ALIMENTARI piazza Scanderberg, 117 tel. 6991120. Orario: lunedì-domenica ore 9.30-17.30.

MUSEO NAZIONALE DI CASTEL SANT'ANGELO lungotevere Castello, 50 tel. 6875036. Orario: tutti i giorni ore 9-[redacted] £ [redacted]

[redacted] LUIGI PIGORINI piazza G. Marconi [redacted] tel. 549521. Orario: martedì-sabato ore 9-14, domenica ore 9-13. £ 8.000

MUSEO [redacted] DELLA ZECCA via XX Settembre 94 tel. 47613317. Orario: martedì-[redacted] ore 9-12.30. Ingresso [redacted]

MUSEO STORICO DELLA LIBERAZIONE via Tasso 145 tel. [redacted] Orario: martedì-venerdì ore 16-19 sabato e domenica ore 9.30-12.30

[redacted] ALTEMPS (Museo Nazionale Romano) piazza S. Apollinare 44 (Centro storico) tel. 3724121. Orario: tutti i giorni ore 9-22 [redacted] il lunedì. £ 10.000. Riaperto al pubblico ospita importanti collezioni di scultura archeologica non visibili da 50 anni

PALAZZO [redacted] (Galleria Nazionale d'Arte Antica) via Quattro Fontane, 13 tel. 42814056. Orario: martedì-sabato ore 9-14, domenica ore 9-13. £ 8.000

PALAZZO DELLA CIVILTÀ Quadrato della Concordia, 9 (Eur) [redacted] 5923579. Orario: martedì-venerdì ore 10-22, lunedì ore 14-22. Ingresso libero. "Air et tempo". Fino al 23 maggio

PALAZZO DELLE ESPOSIZIONI via Nazionale 19[redacted] 4745903-[redacted] Orario: 10-21 (chiuso martedì). £ 12.000. "Carlo [redacted] e Roma 1937-1980". Fino al 5 giugno. "1968, una rivoluzione mondiale" esposizione multimediale. Fino al 16 maggio. "Lucio Fontana - A 100 anni [redacted] nascita". Fino al 22 giugno. "Il futuro alle spalle. Italia-Francia, l'arte fra le due guerre". Fino al [redacted] giugno

PALAZZO VENEZIA via del Plebiscito, 118 tel. 69994212. Orario: tutti i giorni ore 10-20, venerdì e sabato fino alle ore 23. £ 12.000. "Scienza e miracoli nell'arte del Seicento" mostra dedicata all'immagine della malattia, della guarigione e del miracolo. Fino al 30 giugno

[redacted]

Aperte [redacted]

[redacted]: via dello Statuto 35/a; [redacted] Nomentana 564, piazza Massa Carrara 10; piazza Bologna 18; piazza Istria 8; Galleria di testa Stazione Termini (ore 7.30-22); corso Rinascimento 48; via Nazionale 228; via Arenula 73; via Bertoloni 3; piazza Barberini 49; corso d'Italia 100; via Roccantica 2; piazza della Repubblica 67; piazza dei Cinquecento 49.

[redacted]: via Tiburtina 437; via Tuscolana 925/c in alternanza settimanale con via Tuscolana 1258 e via Tuscolana 918; via delle Robinie 81; via Casilina 1220.

[redacted]: viale Europa 76; viale [redacted] Vergine del Carmelo 73; via Ostiense 168; piazza Ragusa 14; via Etruria 36; via Tuscolana 462; via Appia Nuova 213; via Acqua Bullicante [redacted]; via Prenestina 365/a; via Collatina 112.

[redacted]: viale Marconi 178; via Portuense 425; via Pietro Cartoni 183; piazza [redacted] di [redacted] 14; viale Trastevere 229; [redacted] Bonichi 113; via Pietro Rosa 42; largo G. da Montesarchio [redacted]

[redacted]: largo Cervinia 18; via [redacted] di Primavalle 187; via Paracciani 12; piazza Risorgimento 44; corso Francia 174; largo Donaggio 8; piazza Ponte Milvio 15; piazza Pio XI 30; via Cola [redacted] Rienzo 213

LIBRERIE DI NOTTE

[redacted] - via dei Fienaroli, 27/28 tel. [redacted] Orario: [redacted] lunedì ore 17.00-24.00, dal martedì alla domenica ore 11.00-24 [redacted] Libreria-Caffè con sala proiezioni, convegni, ristorante e sala da tè.

[redacted] - piazza Campo de' Fiori, 44 tel. 6875930. Orario: lunedì ore 16.00-24.00, dal martedì al sabato ore 10-13.30 e 16.00-24.00, domenica ore 10.30-13.30 e 18.00-24.00. Libri d'arte, [redacted], cinema e spettacolo con una particolare [redacted] ai piccoli editori.

GULLIVER - via Tuscolana, 771/A tel. 76980869. Orario: Tutti i giorni ore 9.00-23.00.

[redacted] ALLA LETTURA - corso Vittorio Emanuele II, 283 tel. 6861396/6896826. Orario: dal [redacted] giovedì ore 9.00-1.00, venerdì e sabato [redacted] 9.00-2.00, domenica e lunedì ore 9.00-24.00. Presentazione di libri, incontri dedicati alla poesia, lezioni di ballo, domenica animazione bambini, libri introvabili ([redacted] catalogo) in particolare libri d'arte.

LIBRERIA DEL TESTACCIO - piazza S. Maria Liberatrice, 23 tel. 5746153. Orario: aperta tutti i giorni fino alle 23.00

LIBRERIA NEWTON - via del Corso, 26/27 tel. [redacted] Orario: lunedì-giovedì ore 10-20.30, venerdì e sabato ore 10.00-24.00, domenica ore 10.30-13.30 e 15.30-21.00.

LIBRERIA VIA DI RIPETTA - via Ripetta, 239/241 tel. 3207305-36003631. Orario: lunedì-venerdì ore 10.00-24.00, sabato ore 10.00-1.00, domenica ore 11-13.30 e 17.00-24.00.

[redacted] LE [redacted] - via dei Giubbonari, 76/77 [redacted] 68804152; via Nazionale, 71 tel. 4826985; via del Governo Vecchio, 46 tel. 68307545. Orario: dal lunedì al giovedì ore 9.00-24.00, venerdì e sabato ore 9.00-1.00. Orario continuato. Novità e [redacted] scelta [redacted] volumi a [redacted] prezzo

PALOMAR - via Gustavo Bianchi, 7 tel. 5750477-5754632. Orario: dal martedì alla domenica ore 14.00-1.00. Libreria-Caffè con internet café, sala conferenze con maxischermo per proiezioni

PAESI NUOVI - piazza Montecitorio, [redacted] tel. 6781103. Orario: aperta tutte le sere fino [redacted] ore 23.00, il sabato fino alle ore 24.00

LA STRADA - via Veneto, 36 tel. 4824151. Orario: dal lunedì al venerdì ore 9.30-24.00, sabato ore 9.30-1.00, domenica ore 11.00-13.30 e ore 17.00-24.00. Costruita su diversi [redacted] la libreria ospita eventi e presentazione di libri

[redacted] - stazione Termini (Atrio biglietteria) tel. [redacted] Orario: aperta tutte [redacted] fino alle ore 23.00.

I LOCALI

[redacted] TERMINAL OSTIENSE piazzale 12 ottobre, [redacted] tel. 5747559-5747[redacted]. Alle 21 Radio Rock presenta "Rock in the Airport" [redacted] Beat, viaggio nel rock anni '60-'70 con le selezioni dei dj Paolo Mazzullo e Fa[redacted]. Sala Rock, dj Prince Faster con il meglio del rock degli ultimi [redacted]

ALDEBARAN via Galvani, 54 tel. 5746013. Alle 22 musica afro-latin-jazz dal vivo con il gruppo del Mama Africa, special guest Sena M'Baybe.

[redacted] CLUB via Ostia, 9 [redacted] 39742171. Alle 22 concerto jazz [redacted] Giampaolo Ascolese e Rodolfo Rossi-Isontino

ALIEN via Velletri, 13/19 tel. 8412212. Dalle 23 alle 4 discoteca con le selezioni dei dj Ernesto Bono e Alfonso [redacted]. Body Painting con Carlo Saggy

[redacted] via [redacted] Caprarola, 10 tel. 7213772. Alle 22 musica [redacted] con Kamar e Natalio. A seguire discobar con le selezioni revival del dj Massimiliano Li[redacted]

[redacted] via di [redacted] no, 23/a (Ostia Antica) tel. 5625457. Alle 22 concerto pop-rock con i Lucky Babies.

BASTILLE CAFÈ via Aragnina, 468 tel. 79840343. Alle 20.30 cabaret con Max & Francesco Monti in "Padri e figli" [redacted], selezioni musicali a [redacted] disposizione

[redacted] via dei Fienaroli 30/b tel. 5813249. Alle [redacted]

[illegible]

[redacted] R. S. Francesco Ripa, 18 tel. [redacted] Alle 22 blues con la Roberto Ciotti [redacted]

[redacted] LES ARTISTES via [redacted] Montecchi, 6 tel. 5814308. Alle 20.30 cabaret con P. Delle Chiaie.

BLUES RIVER via F. Compagna, 35 tel. 4070111. Alle 22 concerto blues con gli All Aboard

BRANCALEONE via Levanna, 11 tel. 82000959. Alle 22 revival night anni '70-'80 a cura di R.C

CAFFÈ LATINO via di [redacted] Testaccio, 96 tel. 57288384. Alle 22.30 concerto di Grace. A seguire discoteca con le selezioni del dj Stefano Di Nicola.

[redacted] GIULIANO Palazzo Patrizi (Bracciano) tel. [redacted] Oggi e domani dalle 11 alle 22 "Festa delle Rose" con concerti, mostre, sfilate e fuochi d'artificio.

I CHERUBINI via Annia, 38 tel. 77205982. Alle 22 concerto jazz con la Honky [redacted] Traditional Jazz Band.

DARKOVER via S. Giovanni in Laterano, 196 tel. [redacted] Alle 22 concerto di cover rock con i Remori Sinistri.

[redacted] CAFÈ CABARET via [redacted] Marsi, 17 tel. 4456270. Alle 22 serata cabaret con Lo Scontrino alla Cassa

[redacted] DISCO PUB via Cristoforo Colombo 436 tel. [illegible]

[redacted] ESCARABAJO via [redacted] Magliano 63/e tel. 5561239. Alle 20.30 concerto degli Aires Flamenco

FAIRY TALES via Caio Mario, 16/a tel. [redacted] Alle 22 concerto rock [redacted] i Blow Up.

FONCLEA via Crescenzio, 82/a tel. 6896302. Alle 21.30 le cover dei Beatles con gli Apple Pies

FOUR [redacted] via Costantino Morin, 42 tel. 3725091. Alle 22 concerto rock-pop con Fabio ed Eric.

FOUR XXXX PUB via Galvani, 29 [redacted] 5757296 [redacted] 22 concerto jazz con la Red Pellini Quartet.

FRONTIERA via Aurelia, 1051-altezza G.R.A. tel. [redacted] Alle 22 concerto rock con i Mau Mau.

I [redacted] via dei Reti, 36/a tel. 4454382. Alle 21.30 concerto dance anni '70 con Asha.

[redacted] via Mario de' Fiori, 97 tel. 6784838. Dalle 23.30 discoteca con le selezioni musicali curate [redacted] dj Paolo Pompei e Alfredo Mecei

[redacted] via Ostiense, 131/b tel. 5783146. Alle 22 black e disco anni [redacted] con le selezioni musicali del dj Alex Morelli

JAM SESSION [redacted] via del Cardello, 13/a tel. 4745076. Alle 22 [redacted] a James Brown e ai Blues Brother con la Gino's [redacted] Band

IL LOCALE vicolo del Fico, 3 tel. [redacted] Alle 22.30 [redacted] dei Dellevoz

LULLABY piazza San Giovanni, 8 (Marino) tel. 9385003. Alle 22.30 concerto con Mastracci-Ventura-Rinaldozzi-[redacted]-Calandra

MAX via Giuseppe Mirri, 35 tel. 43599029-43566581. Alle 22 cabaret e musica dal vivo con i Ploggers. Discomusic con le selezioni del dj Miki

NEW MISSISSIPPI JAZZ CLUB Borgo Angelico, 18/a tel. 68806348. Alle 22 concerto di musica jazz con Mar[redacted] Paradisi Trio.

OPEN GATE [redacted] LATINO AMERICA via S. Nicola da Tolentino, 4 tel. 42000848. Dalle 20.30 in sala [redacted] le selezioni del dj Joys e animazione con Solange e Claudinha. Sala Salsa: animazione con Tolli, Veronica e gli Hermanos Ramos, dj Edsne.

PICASSO via di Monte Testaccio, 69 tel. 5742975. Alle 22 concerto soul con i Jupiters Moon. A seguire discoteca con il dj Robertino.

PIPER via Tagliamento, 9 tel. 8414459. Dalle 23 discoteca con le selezioni house, underground, rock e disco.

SPEEDY GONZALES via Libetta, 13 tel 57287338. Dalle 20.30 selezioni disco anni '70-'80 a cura del dj Enzo El Charro.

[redacted] via Ostiense, 104/b tel. 5750347. Alle 22 concerto di musica lenta con i Love Street.

TRAME

AMORE E MORTE A LONG ISLAND. Commedia drammatica. Dal romanzo di Gilbert Adair, la storia di uno scrittore vedovo e affermato (John Hurt) che diventa un fan di un giovane attore (Jason Priestley). **[Greenwich 2]**

APRILE. Autore. L'Italia [redacted] tempi dell'Ulivo vista [redacted] Nanni Moretti. **[Mignon 2, Nuovo Sacher, Superga]**

ARTEMISIA. Drammatico. Valentina Cervi impersona Artemisia Gentileschi, pittrice di talento vissuta nel '600: il film della francese Agnès Merlet ne descrive l'iniziazione alla pittura e il rapporto con Ago[redacted] Tassi. **[Giulio Cesare 3]**

BREAKDOWN. Thriller. In viaggio da Boston a San Diego, Jeff Taylor (Kurt Russell) e la moglie si fermano in mezzo al deserto con la macchina in panne. Un camionista arriva a soccorrerli e si offre di portare la donna a chiedere aiuto. Lei sparisce. **[Antares 1, Doria 1, Europa, Garden, Lux 1, Madison 4, Odeon 1, Trianon 1]**

[redacted] MERCURY. Thriller. A un agente Fbi (Bruce Willis) in disgrazia e sull'orlo di un esaurimento nervoso viene affidata l'inchiesta relativa alla scomparsa di un bambino autistico di nove anni, successiva al misterioso omicidio dei suoi genitori. **[Alhambra 3, Cola di Rienzo, Eurcine 2, King, Maestoso 2, Ulisse]**

DEEP IMPACT. Fantascienza. Un'enorme cometa si sta per abbattere sulla terra. Il nostro pianeta è in pericolo. Un gruppo di scienziati cerca di evitare la collisione. Campione d'incassi negli Stati Uniti. **[Alhambra 1, [redacted]assy, Eurcine 1, Giulio Cesare 1, Jolly 1, Maestoso 1, Sisto]**

[redacted] RISING. Azione. In viaggio nell'oceano, [redacted] lussuosa [redacted] da crociera viene assalita da una banda di malviventi. Intanto, nelle profondità marine, si [redacted] glia un [redacted] **[Jolly 3, [redacted] 4, Metropolitan]**

ELVJS & MERILIJN. Drammatico. L'esordio alla regia di Armando Manni racconta di [redacted] giovani dell'Est, Nicolaj e Ileana, sosia rispettivamente di Elvis Presley e Marylin Monroe, che vengono invitati nel nostro Paese da un impresario per una serie di spettacoli. **[Quattro Fontane 2]**

IL [redacted] LEBOWSKI. Commedia drammatica. Il nuovo lavoro dei fratelli Coen comincia con due malviventi che irrompono nella vita di Jeff Lebowski pretendendo che lui paghi i debiti della moglie. C'è un evidente sbaglio di persona, visto che Jeff non è sposato. **[Ambassade, Atlantic 1, Broadway 1, Ciak 1, Etoile, Excelsior 1, Gregory, Paris, Quirinetta, Reale 2, Universal]**

GRAZIE DI TUTTO. Commedia. Esordio alla regia di Luca Manfredi, racconta di una coppia di trentacinquenni romani che si trasferiscono in Toscana. Giunti sul posto, aiutano i vicini di casa ad accudire due anziani coniugi. **[Quattro Fontane 4]**

LA MIA REGINA. Sentimentale. Judi Dench, nomination all'Oscar per questa interpretazione, è la regina Vittoria. Il film dell'inglese John Madden ne descrive il rapporto, al centro di pettegolezzi, con il servitore scozzese John Brown. **[Holiday, [redacted] 2]**

MIO FIGLIO IL FANATICO. Commedia drammatica. Sorge [redacted] problema nella vita di un tassista pakistano che abita in una [redacted] nel nord dell'Inghilterra: il figlio è diventato fondamentalista. **[Intrastevere 1]**

MR MAGOO. Comico. Approdano sul grande schermo e con attori "in carne e ossa" [redacted] divertenti avventure del cartone animato Mr. Magoo, l'anziano miope. Lui è Leslie Nielsen. **[Alhambra 2, Barberini [redacted]]**

NIAGARA NIAGARA. Drammatico. Il film dell'indipendente americano Bob Gosse s'incentra sulla storia d'amore tra Marcy, ragazza affetta [redacted] rara malattia mentale, e il ladruncolo [redacted]. Lei, Robin Tunney, ha vinto la Coppa Volpi a Venezia. **[Antares 2, Intrastevere 2, Lux 6, Odeon 2, Savoy 1, Trianon [redacted]]**

NIGHTWATCH. Thriller. Ewan McGregor è uno studente che, per guadagnare un po' di soldi, lavora in un obitorio e viene sospettato di essere il serial killer che [redacted]de in città. **[Barberini 1, Eurcine 3, Jolly 2, Maestoso 3]**

LA PAROL[redacted]. Sentimentale. Il secondo film di M[redacted] Calopresti racconta di una trentenne nevrotica (Valeria Bruni Tedeschi) che si innamora di un insegnante di musica (Fabrizio Bentivoglio). **[A[redacted], Ciak 2, Greenwich 1, Quattro Fontane 1]**

SO COSA HAI FATTO. Thriller. Una notte quattro giovani in auto investono un uomo: allarmati per un possibile arresto, decidono [redacted] liberarsi del cadavere. **[Adriano, America, Atlantic 2, Broadway 2, Capitol, Excelsior 2, Ritz, Royal 1]**

TEATRO DI GUERRA. Drammatico. Il nuovo [redacted] Mario Martone descrive il tentativo di un gruppo teatrale napoletano di mettere in scena a Sarajevo la tragedia «I sette contro Tebe» di Eschilo, basata sull'assedio della città nel corso di una guerra fratricida. **[Alcazar, Eden]**

L'URLO DELL'ODIO. Drammatico. Due uomini fra loro [redacted] diversi, il miliardario Anthony Hopkins e il fotografo di moda Alec Baldwin, si trovano a lottare insieme per la sopravvivenza in Alaska in seguito a un incidente aereo. **[Odeon 3]**

UNA VITA ESAGERATA. Commedia. Dal regista di «Trainspotting» Danny Boyle, la storia di due angeli un po' particolari che hanno il compito di far innamorare due giovani: lui lavora come custode in un'azienda, lei è la viziata figlia del proprietario. **[Augustus 1]**

PRIME VISIONI

LA [redacted]

DI LIETTA TORNABUONI

Storia d'amore nell'Ottocento in Cornovaglia

DUE esclusi si uniscono in un film ottocentesco strano e selvaggio, [redacted] volte ridicolo ma [redacted] brutto, tratto dal racconto di Joseph Conrad «Amy Foster», girato nei paesaggi aspri e bellissimi della Cornovaglia.
Lei è una cameriera considerata squinternata se non pazza dai famigliari e dal villaggio. Lui è un contadino russo, scampato al naufragio d'una nave di emigranti diretta negli Stati Uniti e all'ecatombe dei suoi compagni di viaggio, che non sa parlare la lingua locale né farsi capire. I due giovani solitari, respinti dal pregiudizio paesano, cominciano [redacted] frequentarsi uniti dalla passione per il mare, si innamorano, vincendo ogni ostilità si sposano, ricevono in dono una casa dal medico del villaggio, hanno un figlio: ma il destino impedirà loro d'essere felici.
La regista Beeban Kidron ha diretto in passato film carini («Antonia e Jane») e film tremendi («La vedova americana»): stavolta resta a metà tra gli uni e gli altri.

LO STRANIERO CHE [redacted] DAL MARE
di Beeban Kidron, con Vincent Perez, Rachel Weisz, Ian McKellen, Joss Ackland, Kathy Bates. Coproduzione Inghilterra e Stati Uniti, 1997.
[Cinema [redacted], [redacted] Umberto]

ACADEMY HALL 1100 — via Stamira 5 tel. 44237778. **[redacted] Monty** di Peter Cattaneo, con Robert Carlyle, Tom Wilkinson. Orario: 16.20-18.20-20.20-22.30 L. 12.000

[redacted] 373 — piazza Verbano 5 tel. 8541195. **[redacted] Hunting-Genio [redacted]** di Gus Van Sant, con Matt Damon. Orario. 17.30-20.00-22.30 L. 12.000

ADRIANO 1540 — piazza Cavour 22 tel. 3211896. **[redacted] cosa hai [redacted]** di Jim Gillespie, con Jennifer Love Hewitt. Orario 16.30-18.30-20.30-22.30 L. 12.000

ALCAZAR 210 — via Merry del Val 14 tel. 5880099. [redacted] di Mario Martone, con Andrea Renzi, Anna Bonaiuto. Orario. 16.00-18.10-20.20-22.30 L. 12.000

ALHAMBRA Sala 1 340 — via Pier [redacted] Vigne 4 tel. 66012154. **[redacted]p Impact** [redacted] Mimi Leder con Morgan Freeman, Robert Duvall. Orario 15.45-18.00-20.15-22.30 L. 12.000

ALHAMBRA Sala 2 [redacted] — via Pier delle Vigne, 4 tel. 66012154. **Mr. Magoo** di Stanley Tong, con Leslie Nielsen, Kelly Lynch. Orario: 16.00-18.10-20.20-22.30 L. [redacted]

ALHAMBRA Sala 3 100 — via Pier delle Vigne, 4 tel. 66012154. **Codice Mercury** di Harold Becker, con Bruce Willis, Alec Baldwin. Orario 15.30-17.45-20.00-22.30 L. [redacted]

AMBASSADE 822 — via Accademia Agiati 57 tel. 5408901. **Il [redacted]nde Lebowsky** [redacted] Joel Coen, con Jeff Bridges, John Goodman. Orario 16.00-18.10-20.20-22.30 L. 12.000

[redacted] 750 — via [redacted] Grande 6 tel. 5816168. **[redacted] cosa hai [redacted]** di Jim Gillespie, con Jennifer Love Hewitt. Orario 16.30-18.30-20.30-22.30 L. [redacted]

[redacted] 400 — viale Adriatico, 15-21 tel. 8184388. **[redacted] trappola** di Jonatan Mostow, con Kurt Russell. Orario 16.00-18.20-20.30-22.30 L. 12.000

ANTARES Sala 2 120 — viale Adriatico 15-21 tel. 8184388. **Niagara Niagara** di Bob Gosse, con Henry Thomas, Robin Tunney. Orario [redacted]-18.20-20.30-22.30 L. 12.000

APOLLO 740 — via dei Galla e Sidama 20 tel. 86208806. **Flubber-un professore [redacted] le nuvole** di Les Mayfield, con Robin Williams. Orario 16.15-18.30-20.30-22.30 L. 12.000

[redacted] 130 — via Archimede, 71 tel. 3242508. **[redacted] parole amore esiste** di Mimmo Calopresti, con Fabrizio Bentivoglio. Orario 16.00-17.30-19.10-20.50-22.30 L. 12.000

ARISTON [redacted] — via Cicerone 19 tel. 3212597. **Wag the Dog-Sesso e potere** di Barry Levinson, con D. Hoffman. Orario: 16.30-18.30-20.30-22.30 L. 12.000

[redacted] Sala 1 544 — via Tuscolana 745 tel. [redacted]. **Il grande Lebowsky** di Joel Coen, con Jeff Bridges, John Goodman. Orario 16.00-18.10-20.20-22.30 L. 12.000

[redacted] — via Tuscolana 745 [redacted] 7610656. **So [redacted] hai fatto** [redacted] Gillespie, con [redacted] Love Hewitt. Orario 16.30-18.30-20.30-22.30 L. 12.000

ATLANTIC Sala 3 140 — via Tuscolana 745 tel. 7610656. **[redacted] Brown** [redacted] Quentin Tarantino, con Pam Grier, Samuel L. Jackson. Orario 16.30-19.30-22.30 L. 12.000

ATLANTIC Sala 4 140 — via Tuscolana 745 tel. 7610656. **[redacted]sia** di Don Bluth e Gary Goldman. Orario 16.30-18.30-20.30-22.30 L. 12.000

ATLANTIC Sala 5 140 — via Tuscolana 745 tel. 7610656. **La vita è bella** di e con Roberto Benigni, con Nicoletta Braschi. Orario 17.45-20.10-22.30 L. 12.000

ATLANTIC Sala 6 230 — via Tuscolana 745 tel. 7610656. **Will Hunting-Genio ribelle** di Gus Van Sant, con Matt Damon. Orario 17.30-20.00-22.30 L. 12.000

AUGUSTUS Sala 1 400 — corso Vittorio Emanuele 203 tel. 6875455. **Una [redacted]** di Danny Boyle, con Ewan McGregor, Cameron Diaz. Orario 16.30-18.30-20.30-22.30 L. 12.000

[redacted] Sala 2 180 — corso Vittorio Emanuele 203 tel. 6875455. **[redacted] mia [redacted] in rosa** di Alain Berliner, [redacted] Georges du Fresne. Orario: 17.00-18.50-20.40-22.30 L. 12.000

BARBERINI Sala 1 100 — piazza Barberini 24-25-26 tel. 4827707. [redacted] di Ole Bornedal, con Ewan McGregor, Nick Nolte. Orario 16.15-18.15-20.15-22.30-0.30 L. 12.000

[redacted] — piazza Barberini 24-25-26 tel. 4827707. **Mr. Magoo** di Stanley Tong, con Leslie Nielsen, Kelly Lynch. Orario 16.10-18.10-20.15-22.30-0.30 L. 12.000

BARBERINI [redacted] 100 — piazza Barberini 24-25-26 tel. 4827707. **Qualcosa è cambiato** di James L. Brooks, con Jack Nicholson. Orario 17.05-19.50-22.30-0.30 L. 12.000

BROADWAY Sala 1 314 — via dei Narcisi 36 tel. 2303408. **Il grande Lebowsky** di Joel Coen, con Jeff Bridges, John Goodman. Orario 16.00-18.10-20.20-22.30 L. 10.000

BROADWAY Sala 2 [redacted] — via dei Narcisi 36 tel. [redacted]. **[redacted] hai fatto** di Jim Gillespie, con Jennifer Love Hewitt. Orario 16.30-18.30-20.30-22.30 L. 10.000

[redacted] 180 — via dei Narcisi 36 tel. 2303408. **Anastasia** di Don Bluth e Gary Goldman. Orario 16.30-18.30-20.30-22.30 L. 10.000

[redacted] 875 — via G. Sacconi 39 tel. 3236619. **[redacted] cosa [redacted]** di Jim Gillespie, con Jennifer Love Hewitt. Orario 16.30-18.30-20.30-22.30 L. 12.000

CAPRANICA [redacted] — piazza Capranica 101 tel. 6792465. **Will Hunting-Genio [redacted]** di Gus Van Sant, con Matt Damon, Robin Williams. Orario 17.30-20.00-22.30 L. 12.000

[redacted] 121 — piazza Montecitorio 125 tel. 6796957. **Harry a pezzi** di e con Woody Allen, con Billy Crystal, Demi Moore. Orario 17.00-[redacted]-20.40-22.30 L. 12.000

CIAK Sala 1 [redacted] — via Cassia 692 tel. 33251607. **Il grande Lebowsky** di Joel Coen, con Jeff Bridges, John Goodman. Orario 16.00-18.10-20.20-22.30 L. 12.000

CIAK Sala 2 [redacted] — via Cassia 692 tel. 33251607. **[redacted] parole [redacted]** di Mimmo Calopresti, con [redacted] Bentivoglio. Orario 16.30-18.30-20.30-22.30 L. 12.000

[redacted] 331 — Borgo Santo Spirito, 75 tel. 6832724. **Lo [redacted] che [redacted] dal [redacted]** di Beeban Kidron, con Vincent Perez. Orario 16.00-18.10-20.20-22.30 L. 12.000

COLA DI RIENZO 590 — piazza Cola di Rienzo 88 tel. [redacted]. **Codice Mercury** di Harold Becker, con Bruce Willis, Alec Baldwin. Orario 17.15-20.00-22.30 L. 12.000

DEI PICCOLI 63 — v/le della Pineta 15, Villa Borghese tel. 8553485. **La Sirenetta** Orario 15.30-17.00-18.30 L. 8.000 **[redacted]** (VM18) [redacted] 20.00-22.30 L. 10.000

[redacted] 230 — via Andrea Doria 52/60 tel. 39721446. **[redacted] trappola** di Jonatan Mostow, con Kurt Russell. Orario [redacted] 18.10-20.20-22.30 L. 12.000

DORIA Sala 2 120 — via Andrea Doria 52/60 tel. 39721446. **Titanic** di James Cameron, con Leonardo Di Caprio, Kate Winslet. Orario 15.00-18.30-22.00 L. 12.000

DORIA Sala 3 110 — via Andrea Doria 52/60 tel. 39721446. **[redacted] faremo [redacted] male** [redacted] e con Pino Quartullo, con Stefania Sandrelli. Orario 16.00-18.10-20.20-22.30 L. 12.000

EDEN 400 — piazza Cola di Rienzo 74 tel. 3612449. **Teatro di guerra** di Mario Martone, con Andrea Renzi, Anna Bonaiuto. Orario 16.00-18.10-20.20-22.30 L. [redacted]

EMBASSY 700 — via Stoppani 7 tel. 8070245. **Deep [redacted]** Mimi Leder, con Morgan Freeman, Robert Duvall. Orario 15.00-17.40-20.05-22.30 L. 12.000

EMPIRE 804 — viale Regina Margherita 29 tel. 8417719. **La vita è bella** di e con Roberto Benigni, con Nicoletta Braschi. Orario 17.45-20.10-22.30 L. 12.000

EMPIRE 2 600 — viale Esercito 44 (Cecchignola) tel. [redacted]. [redacted] Quentin Tarantino, con Pam Grier, Samuel L. Jackson. Orario 16.30-19.30-22.30 L. 8.000

ETOILE 707 — piazza in Lucina 41 tel. 6876125. **Il grande Lebowsky** di Joel Coen, con Jeff Bridges, John Goodman. Orario: 15.30-17.50-20.10-22.30 L. 12.000

EURCINE Sala 1 405 — via Liszt 32 tel. 5910986. **Deep Impact** di Mimi Leder, con Morgan Freeman, Robert Duvall. Orario 15.00-17.40-20.05-22.30 L. 12.000

[redacted] — via Liszt 32 tel. [redacted]. **Codice Mercury** di Harold Becker, con Bruce Willis, Alec Baldwin. Orario 15.00-17.40-20.05-22.30 L. 12.000

[redacted] — via Liszt 32 tel. 5910986. **Nightwatch** di Ole Bornedal, con Ewan McGregor, Nick Nolte. Orario 16.00-18.10-20.20-22.30 L. [redacted]

EUROPA 710 — corso Italia 107 tel. 44249760. **Breakdown-La trappola** di Jonatan Mostow, con Kurt Russell. Orario 16.00-18.20-20.30-22.30 L. 12.000

EXCELSIOR Sala 1 400 — via Beata V. Carmelo 2 tel. 5292296. **Il grande Lebowsky** di Joel Coen, con Jeff Bridges, John Goodman. Orario: 16.00-18.15-20.30-22.45 L. 12.000

EXCELSIOR Sala 2 130 — via Beata V. Carmelo 2 tel. 529[redacted]. **So cosa hai fatto** di Jim Gillespie, con Jennifer Love Hewitt. Orario 16.30-18.30-20.30-22.30 L. 12.000

EXCELSIOR Sala 3 130 — via Beata V. Carmelo 2 tel. 5292296. **Full [redacted]** di Peter Cattaneo, con Robert Carlyle, Tom Wilkinson. Orario: 16.30-18.30-20.30-22.30 L. 12.000

FARNESE 290 — Campo de' [redacted] 56 tel. 6864395. **Le [redacted] delle [redacted]** di Maurizio Sciarra, con Giancarlo Giannini. Orario 17.00-18.50-20.45-22.30 L. 12.000

FIAMMA Sala 1 — via Bissolati 47 tel. 4827100. **Chiuso per lavori**

FIAMMA Sala 2 173 — via Bissolati 47 tel. 4827100. **[redacted] per lavori**

GARDEN 500 — viale Trastevere 246 tel. 5812848. **Breakdown-La trappola** di Jonatan Mostow, con Kurt Russell. Orario [redacted]-18.20-20.30-22.30 L. 12.000

GIOIELLO 217 — via Nomentana 43 tel. 44250299. **[redacted] the Dog[redacted] potere** di Barry Levinson, con D. Hoffman. Orario 16.30-18.30-20.30-22.30 L. 10.000

GIULIO CESARE 1 404 — viale Giulio Cesare 259 tel. 39720795. **Deep Impact** di Mimi Leder, con Morgan Freeman, Robert Duvall. Orario 15.00-17.30-20.00-22.30 L. 12.000

[redacted] 237 — viale Giulio Cesare 259 tel. 39720795. **[redacted] maschera di ferro** di Randall Wallace, con Leonardo Di Caprio. Orario 14.40-17.15-19.50-22.30 L. 12.000

GIULIO CESARE 3 231 — viale Giulio Cesare 259 tel. 39720795. **Artemisia** di Agnès Merlet, con Valentina Cervi, Brigitte Catillon. Orario 15.45-18.00-20.15-22.30 L. 12.000

[redacted] 340 — viale Taranto 36 tel. 70496602. **[redacted] Monty** di Peter Cattaneo, [redacted] bert Carlyle, Tom [redacted]. Orario. 16.30-18.30-20.30-22 [redacted] L. 12.000

[redacted] 320 — via G. Bodoni 59 tel. 5745825. **[redacted] parole amore [redacted]** di Mimmo Calopresti, con Fabrizio Bentivoglio. Orario. 15.40-17.20-19.00-20.45-22.30 L. 12.000

GREENWICH Sala 2 140 — via G. Bodoni 59 tel. 5745825. **[redacted] e [redacted] a Long [redacted]** di R. Kwietniowski, con J. Hurt. Orario. 15.40-17.20-19.00-20.45-22.30 L. 12.000

GREENWICH Sala 3 60 — via G. Bodoni 59 tel. 5745825. **Le tentazioni della luna** di Chen Kaige [redacted] Gong Li, Leslie Cheung. Orario: 16.00-18.10-20.20-22.30 L. [redacted]

GREGORY [redacted] — via Gregorio VII 180 tel. 6380600. **Il grande Lebowsky** di Joel Coen, con Jeff Bridges, John Goodman. Orario: 16.00-18.10-20.20-22.30 L. 12.000

HOLIDAY 374 — largo Benedetto Marcello 1 tel. 8548326. **[redacted] mia Regina-Mrs. [redacted]** di John Madden, con Judy Dench. Orario: 16.30-18.30-20.30-22.30 L. [redacted]

INTRASTEVERE 1 310 — vicolo Moroni [redacted] (p.za Trilussa) tel. 5884230. **Mio figlio il [redacted]** [redacted] Udayan Prasad [redacted] Om Puri. Orario: 15.40-17.20-19.00 L. 8.000 20.45-22.30 L. 12.000

[redacted] 130 — vicolo Moroni [redacted] (p.za Trilussa) tel. 5884230. **[redacted] Niagara** di Bob Gosse [redacted] Henry Thomas, Robin Tunney. Orario. 17.00-18.50-20.40-22.30 L. 12.000

[redacted] 35 — vicolo Moroni 3/A (p.za Trilussa) tel. 5884230. **Il ladro** di Pavel Chukhrai, con Vladimir Mashkov. Orario 15.30-17.15-19.00-20.45-22.30 L. 12.000

JOLLY Sala 1 327 — via Giano Della Bella, 4/6 tel. 44232190. **Deep Impact** di Mimi Leder, con Morgan Freeman, Robert Duvall. Orario. 15.00-17.40 L. 8.000 20.05-22.30 L. 12.000

JOLLY Sala 2 100 — via Giano Della Bella, 4/6 tel. 44232190. **Nightwatch** di Ole Bornedal, con Ewan McGregor, Nick Nolte. Orario: 16.00-18.10-20.20-22.30 L. 12.000

JOLLY Sala 3 [redacted] — via Giano Della Bella, 4/6 tel. 44232190. **[redacted] Rising-Presenze dal profondo** di Stephen Sommers, con Treat Williams. Orario [redacted] 16.00-18.10-20.20-22.30 L. 12.000

JOLLY Sala 4 100 — via Giano Della Bella, 4/6 tel. 44232190. **Qualcosa è cambiato** di James L. Brooks, con Jack Nicholson. Orario: 17.20-19.55-22.30 L. 12.000

[redacted] 600 — via Fogliano 37 tel. 86206732. **[redacted] Mercury** [redacted] Harold Becker, [redacted] Bruce Willis, Alec Baldwin. Orario: 17.15-20.00-22.30 L. 12.000

LUX 1 330 — via Massaciuccoli, 39 tel. 86204960. **Breakdown-La trappola** di Jonatan Mostow, con Kurt Russell. Orario 15.00-16.45-18.35-20.45-22.45 L. 12.000

LUX 2 — via Massaciuccoli, 39 tel. 86204960. **Il [redacted]e delle spose** di Pupi Avati, con Diego Abatantuono. Orario 15.20-17.10-19.05-21.00-22.55 L. 12.000

[redacted] 115 — [redacted] Massaciuccoli, 39 tel. 86204960. [redacted] di James Cameron, con Leonardo Di Caprio, Kate Winslet. Orario 15.00-18.30-22.00 L. 12.000

LUX 4 — via Massaciuccoli, 39 tel. 86204960. **Signore e signori** di Pietro Germi, con Gastone Moschin. Orario: 15.30-18.00-20.30-22.40 L. 12.000

LUX 5 176 — via Massaciuccoli, 39 tel. 86204960. **Full Monty** di Peter Cattaneo, con Robert Carlyle, Tom Wilkinson. Orario 15.10-17.00-18.45-20.45-22.45 L. 12.000

LUX 6 96 — via Massaciuccoli, 39 tel. 86204960. **Niagara Niagara** di Bob Gosse, con Henry Thomas, Robin Tunney. Orario 15.30-17.20-19.10-21.00-22.55 L. 12.000

MADISON Sala 1 — via Chiabrera 121 tel. 5417926. **U.S. [redacted] tregua** di S. Baird, con W. Snipes. Orario 15.40-18.00-20.15-22.30 L. 12.000

[redacted] 300 — via Chiabrera [redacted] tel. 5417926. [redacted] di Don Bluth e Gary Goldman. Orario: 16.30-18.30- **Full Monty** Orario. 20.30-22.30 L. 12.000

[redacted] 100 — via Chiabrera 121 tel. 5417926. **[redacted]ler** Orario 16.30-18.30 **Le faremo [redacted] male** Orario 20.30-22.30 L. 12.000

MA[redacted] 4 100 — via Chiabrera 121 tel. 5417926. **[redacted]-La trappola** di Jonatan Mostow, con Kurt Russell. [redacted] 16.30-18.30-20.30-22.30 L. 12.000

MAESTOSO Sala 1 834 — via Appia Nuova 416 tel. 786086. **Deep Impact** di Mimi Leder, con Morgan Freeman, Robert Duvall. Orario: 15.00-17.30-20.00-22.30 L. 12.000

[redacted] 2 130 — via Appia Nuova 416 tel. [redacted]. **Codice Mercury** [redacted] Harold Becker, con Bruce Willis, Alec Baldwin. Orario 15.00-17.30-20.00-22.30 L. 12.000

[redacted] 140 — via Appia Nuova [redacted]6 tel. 786086. **Nightwatch** di Ole Bornedal, con Ewan McGregor, Nick Nolte. Orario: 15.30-17.50-20.10-22.30 L. 12.000

[redacted]4 130 — via Appia Nuova 416 tel. 786086. **Deep Rising-Presenze dal profondo** di Stephen Sommers, con Treat Williams. Orario: 15.30-17.50-20.10-22.30 L. 12.000

[redacted] 482 — via SS. Apostoli 20 tel. 6794908. [redacted]

[redacted] 812 — via del Corso [redacted] tel. [redacted]. **Deep [redacted] dal profondo** di Stephen Sommers, con Treat Williams. Orario [redacted] 15.45-18.10-20.20-22.30 L. [redacted]

MIGNON Sala 1 325 — via Viterbo 11 [redacted]. **Parole, parole, parole** di Alain Resnais, con Pierre Arditi, Sabine Azéma. Orario: 15.45-18.00-20.15-22.30 L. 12.000

MIGNON Sala 2 182 — via Viterbo 11 tel. 8559493. **Aprile** di e con Nanni Moretti, con Silvio Orlando. Orario: 16.00-17.30-19.10-20.50-22.30 L. 12.000

MISSOURI Sala 1 400 — via E. Bombelli 25 tel. 55383193. **Titanic** di James Cameron, con Leonardo Di Caprio, Kate Winslet. Orario: 16.30-20.30 L. 12.000

[redacted] 210 — via E. Bombelli 25 tel. 55383193. **[redacted] Hunting-Genio [redacted]** Gus Van Sant, con Matt Damon. Orario: 16.30-18.30-20.30-22.30 L. 12.000

MISSOURI Sala 3 112 — via E. Bombelli 25 tel. 55383193. **George re[redacted] giungla...** Orario: 16.30-18.30 **Full Monty** Orario: 20.30-22.30 L. 12.000

NEW YORK 1100 — via Cave 36 tel. 7810271. [redacted] di James Cameron, con Leonardo Di Caprio, Kate Winslet. Orario: 15.00-18.30-22.00 L. 12.000

NUOVO OLIMPIA A 200 — via in Lucina 16/G tel. 6861068. **I vi[redacted]** di Domenico Costanzo, con Barbara Enrichi. Orario 17.00-18.50-20.40-22.30 L. 12.000

NUOVO OLIMPIA B 90 — via in Lucina 16/G tel. [redacted]. **L.A. [redacted]** di Curtis Hanson, con Kevin Spacey, Kim Basinger. Orario 17.30-20.00-22.30 L. 12.000

NUOVO SACHER 300 — largo Ascianghi 1 tel. 5818116. **Aprile** di e con Nanni Moretti, con Silvio Orlando. Orario: 16.00-17.40-19.20-21.00-22.40 L. 12.000

[redacted] 200 — piazza S. Jacini, 22 tel. 36298171. **Breakdown-La trappola** di Jonatan Mostow, con Kurt Russell. Orario 15.00-16.45-18.35-20.45-22.45 L. 12.000

ODEON 2 120 — piazza S. Jacini, 22 tel. 36298171. **Niagara Niagara** di Bob Gosse, con Henry Thomas, Robin Tunney. Orario. 15.30-17.20-19.10-21.00-22.55 L. [redacted]

[redacted] 3 [redacted] — piazza S. Jacini, 22 tel. 36298171. **L'urlo dell'odio** di Lee Tamahori, con Anthony Hopkins, A[redacted] Baldwin. Orario 16.00-18.30-20.35-22.40 L. [redacted]

[redacted] 105 — piazza S. Jacini, 22 tel. 36298171. **Full Monty** di Peter Cattaneo, con Ro[redacted] Carlyle, Tom Wilkinson. Orario 15.10-17.00-18.45-20.45-22.45 L. 12.000

[redacted] 1160 — via Magna Grecia 112 tel. [redacted]. **Il grande Lebowsky** di Joel Coen, con Jeff Bridges, John Goodman. Orario: 16.00-18.10-20.20-22.30 L. 12.000

PASQUINO 100 — vicolo del Piede 19 tel. 5803622. **[redacted] Monty** VO di Peter Cattaneo, con Robert Carlyle, Tom Wilkinson. Orario 16.30-18.30-20.30-22.30 L. 12.000

QUATTRO FONTANE 1 340 — via Quattro Fontane 23 tel. 4741515. **Le parole amore esiste** di Mimmo Calopresti, con Fabrizio Bentivoglio. Orario 16.00-17.30-19.10-20.50-22.30 L. 12.000

QUATTRO FONTANE 2 200 — via Quattro Fontane 23 tel. 4741515. **Elvjs [redacted] Merilijn** di Armando Manni, con Adyta Olszowka, Goran Navojec. Orario: 16.30-18.30-20.30-22.30 L. 12.000

[redacted]NTANE [redacted] 140 — via Quattro Fontane 23 tel. 4741515. **Il [redacted] (Al massir)** di Youssef Chahine, con Nour El Chérif, Laila Eloui. Orario: 17.30-20.00-22.30 L. 12.000

QUATTRO FONTANE 4 70 — via Quattro Fontane 23 tel. 4741515. [redacted] di Luca Manfredi, con Massimo Ghini, Nancy Brilli. Orario 16.30-18.30-20.30-22.30 L. 12.000

QUIRINALE Sala 1 200 — via Nazionale 190 [redacted] 4882653. **Femmina** di Giuseppe Ferlito, con Monica Guerritore, Roberto Farnese. V.M. 14 Orario 16.30-18.30-20.30-22.30 L. 12.000

QUIRINALE Sala 2 [redacted] — [redacted] Nazionale 190 tel. 4882653. **[redacted] mia Regina-Mrs. [redacted]** di John Madden, con Judy Dench. Orario: 16.30-18.30-20.30-22.30 L. 12.000

[redacted] 300 — via Minghetti 4 tel. 6790012. **Il grande Lebowsky** VO di Joel Coen, con Jeff Bridges, John Goodman. Orario: 17.30-20.10-22.30 L. 12.000

REALE Sala 1 725 — piazza Sonnino 7 tel. [redacted]. **[redacted] vita è bella** di e con Roberto Benigni, [redacted] Nicoletta Braschi. Orario 17.45-20.10-22.30 L. [redacted]

REALE Sala 2 300 — piazza Sonnino 7 tel. 5810234. **Il grande Lebowsky** di Joel Coen, con Jeff Bridges, John Goodman. Orario: 16.00-18.10-20.20-22.30 L. 12.000

[redacted] 330 — [redacted] IV Novembre 156 tel. 6790763. **Figli di Annibale** di Davide Ferrario, con Diego Abatantuono, Silvio Orlando. Orario: 16.30-18.30-20.30-22.30 L. 12.000

RITZ 100 — viale Somalia 109 tel. [redacted]. **[redacted] cosa hai fatto** di Jim Gillespie, con Jennifer Love Hewitt. Orario: 16.30-18.30-20.30-22.30 L. 12.000

[redacted] 370 — via Lombardia 23 tel. [redacted]. **Kundun** di Martin Scorsese, con Tashi Dhondup, Tencho Gyalpo. Orario 16.00-18.10-20.20-22.30 L. 12.000

[redacted] 270 — piazza Sonnino 37 tel. [redacted]. **Polvere di Napoli** di Antonio Capuano, con Silvio Orlando. Orario: 16.30-18.30-20.30-22.30 L. [redacted]

[redacted] 705 — via Salaria 31 tel. 8554305. **Jackie [redacted]** di Quentin Tarantino, con Pam Grier, Samuel L. Jackson. Orario: 16.30-19.30-22.30 L. 12.000

ROYAL [redacted] 700 — via E. Filiberto 175 tel. 70474549. **[redacted] cosa hai [redacted]** di Jim Gillespie, con Jennifer Love Hewitt. Orario: 16.30-18.30-20.30-22.30 L. 12.000

ROYAL Sala 2 [redacted] — via E. Filiberto 175 tel. 70474549. **[redacted] estremo** di Barbet Schroeder, con Michael Keaton, Andy Garcia. Orario [redacted] 16.30-18.30-20.30-22.30 L. 12.000

[redacted] 372 — via Girolamo Induno 1 tel. 5812495. **Jackie [redacted]** di Quentin Tarantino, con Pam Grier, Samuel L. Jackson. Orario: 16.30-19.30-22.30 L. 12.000

[redacted] 400 — via della Mercede 50 tel. 6794753. **Lo straniero che venne dal mare** di Beeban Kidron, con Vincent Perez. Orario: 16.00-18.10-20.20-22.30 L. 12.000

SAVOY Sala 1 400 — via Bergamo 25 tel. 85300948. **Niagara Niagara** di Bob Gosse, con Henry Thomas, Robin Tunney. Orario. [redacted]00-18.10-20.20-22.30 L. 12.000

SAVOY Sala 2 220 — via Bergamo 25 tel. [redacted]. [redacted] di James Cameron, con Leonardo Di Caprio, Kate Winslet. Orario 15.00-18.30-22.00 L. [redacted]

SAVOY Sala 3 100 — via Bergamo 25 [redacted] 85300948. **[redacted] di Napoli** di Antonio Capuano, con Silvio Orlando. Orario 16.00-18.10-20.20-22.30 L. 12.000

[redacted] 100 — via Bergamo 25 tel. 85300948. **Le faremo tanto male** di e con Pino Quartullo, con Stefania Sandrelli. Orario. 16.00-18.10-20.20-22.30 L. 12.000

SISTO 500 — via dei Romagnoli 125 (Ostia) tel. 5[redacted]0750. **Deep Impa[redacted]** di Mimi Leder, con Mor[redacted] Freeman, Robert Duvall. Orario 16.00-18.10-20.20-22.30 L. 12.000

[redacted] 860 — viale della Marina 44 (Ostia) tel. 5672528. [redacted] di e con Nanni Moretti, con Silvio Orlando. Orario 17.00-18.40-20.30-22.30 L. 12.000

[redacted] 460 — via Muzio Scevola 99 tel. 7858158. **Breakdown-La trappola** di Jonatan Mostow, con Kurt Russell. Orario: 16.00-18.20-20.30-22.30 L. [redacted]

[redacted] 200 — [redacted] Muzio Scevola 99 tel. 7858158. **Niagara Niagara** di Bob Gosse, con Henry Thomas, Robin Tunney. Orario: 16.00-18.20-20.30-22.30 L. 12.000

TRIANON Sala 3 200 — via Muzio Scevola 99 tel. 7858158. **Polvere di Napoli** di Antonio Capuano, [redacted] Silvio Orlando. Orario 16.00-18.20-20.30-22.30 L. 12.000

[redacted]ala 4 150 — via Muzio Scevola 99 tel. 7858158. **Le faremo tanto male** di e con Pino Quartullo, con Stefania Sandrelli. Orario [redacted]0-18.20-20.30-22.30 L. 12.000

TRIANON Sala 5 140 — via Muzio Scevola 99 tel. 7858158. **Signore e signori** di P[redacted], [redacted] Gastone Moschin. Orario 16.00-18.20-20.30-22.30 L. 12.000

[redacted] 760 — via Tiburtina 374 tel. 43533744. **[redacted] Mercury** di Harold Becker, con Bruce Willis, Alec Baldwin. Orario [redacted]-18.30-20.30-22.30 L. 12.000

UNIVERSAL 880 — via Bari 18 tel. 44231216. **Il grande Lebowsky** di Joel Coen, con Jeff Bridges, John Goodman. Orario: 16.00-18.00-20.15-22.30 L. 12.000

ARCOBALENO via F. Redi 1/A tel. 4402719 L. 7.000 **Amistad** Orario: 16.45-19.40-22.30.
ASS. LABIRINTO Sala A via Pompeo Magno, 27 tel. 3216283. L. 10.000 **Marius e Jeannette.** Orario 16.30-18.30-20.30-22.30
ASS. LABIRINTO Sala B via Pompeo Magno, 27 [redacted] 3216283 L. 10.000. **Gattaca** Orario. 16.30-18.30-20.30-22.30
ASS. LABIRINTO Sala C via Pompeo Magno, 27 tel. 3216283 L. 10.000. **Grazie, signora Thatcher.** Orario: 16.30-18.30-20.30-22.30.
AZZURRO SCIPIONI Sala Chaplin via degli Scipioni [redacted] tel. 39737161. Ingresso con tessera. **Il pianeta selvaggio.** Orario: 17.30. **La montagna sacra.** Orario 18.30-20.30-22.30
AZZURRO SCIPIONI Sala Lumiere via degli Scipioni 82 tel. 39737161. Ingresso con tessera. **La rosa di Bagdad** Cartoni animati e **Come sono le nuvole.** Orario: 17.30. **Il prato di Bezin** Orario 19.30 **Ottobre** Orario 20.00 **Que viva [redacted]** Orario. 22.00
BRANCALEONE via Levanna 11 tel. 82000959. Ingresso a sottoscrizione [redacted]
CARAVAGGIO [redacted] Paisiello, 24/b tel. 8554210 L. 7.000. **L'uomo della pioggia** Orario 15.30-17.50-20.10-22.30
C[redacted] MONTEVERDE via di Monteverde 57/a tel. 58230791 **Riposo.**
CULT [redacted] via T. Vipera, 5 [redacted] 58209550. L. 5.000 **Riposo**
KAOS via Caffaro, 10 tel. 5124656-5130273. L. 5.000 [redacted] Orario 20.00 [redacted] **Story** Orario: 22.30
DELLE PROVINCIE via delle Provincie, 41 tel. 44236021. L. 7.000. **Paradiso perduto.** Orario: 16.00-18.10-20.20-22.30
DON BOSCO via Publio Valerio, 63 tel. 71588059 L. 5.000. **Flubber** Orario 16.00-18.00
GRAUCO via Perugia, 34 tel. 7824167 **Sherlock il cane detective** CA. Orario 16.30. [illegible] Orario: [redacted] **Vita di O'Haru Donna galante** sottotitoli inglesi Orario: 21.00
PALAZZO DELLE ESPOSIZIONI via Nazionale, 194 tel. 4885465. L. 12.000 Rassegna "Nouvelle vague e dintorni": **La Jetée** Orario 17.30. **Les 400 coups** Orario: 20.30. A seguire: **Les mistons.**
[redacted] CLUB piazza S. Egidio, 10 tel. [redacted] L. 10.000. **Wag the dog** VO Orario: 16.15-18.15-20.15-22.15.
[redacted] via G. B. Tiepolo, 13/A tel. 3227559. Ingresso con tessera. L. 10.000. **Frigidaire (il film)** Orario: 17.00-18.45. **Ca[redacted]** Orario 20.30-22.30
RAFFAELLO [redacted] via Terni, 94 tel. 70302515. L. 5.000. **Spawn** Orario 15.30-17.10 **Alien-La clonazione** Orario 18.50-20.40-22.30.
TIBUR via degli Etruschi, 40 tel. 4957762. L. 8.000. **Marius e Jeannette.** Orario: 18.00-20.00-22.30.
TIZIANO via G. Reni, 2 tel. 3236588. L. 7.000. **The Boxer.** Orario: 16.30-18.30-20.30-22.30.

(MARINA REI + OASIS)5 =
50% MUSICA ITALIANA - 50% MUSICA INTERNAZIONALE - 100% GRANDI SUCCESSI
UNA CANZONE PER TE 5CINQUE
la 5ª compilation con [redacted] canzoni più richieste [redacted] RDS Radio Dimensione Suono.
Distribuito da Sony Music
Radio Dimensione Suono

Scattano domani [redacted] Tortona tre classiche competizioni amatoriali

Mille ciclisti alla «Ultrapadum»

In gara sulle strade dei Campionissimi

TORTONA. Torna l'Ultrapadum e domani la [redacted] dei Campionissimi sarà invasa [redacted] un esercito multicolore di ciclisti, provenienti da tutt'Italia.

Alla vigilia della partenza, lo scorso anno, le iscrizioni erano 350, ma raddoppiarono tra sabato [redacted] domenica mattina; così partirono oltre 700 concorrenti. Quest'anno, [redacted] metà settimana, gli iscritti sono già più di seicento; tutto [redacted] quindi prevedere che i partecipanti alla Granfondo, alla Mediofondo e alla Cicloturistica saranno almeno un migliaio.

Validissima sul piano prettamente sportivo, con un percorso adatto agli amatori del cicli[redacted] ogni età, [redacted] non solo a chi ha nelle gambe le lunghe distanze, l'Ultrapadum vuole soprattutto offrire a [redacted] gran massa di sportivi l'occasione per pedalare sulle strade mitiche dei Campionissimi e di vi[redacted] una giornata nei luoghi che furono culla di Giovanni Cuniolo, primo campione italiano [redacted] strada, di Costante Girardengo [redacted] Fausto Coppi.

I paesaggi attraversati dalla grande kermesse ciclistica sono l'[redacted] dell'Appennino lig[redacted]-piemontese, un territorio bellissimo che è cerniera fra Piemonte, Liguria, Lombardia ed Emilia e collega la pianura padana al mare.

La Granfondo presenta un tracciato [redacted] 183 km e ha come massime asperità i 900 metri dei Piani di Praglia, i 772 della mitica Bocchetta [redacted] i [redacted] che conducono a Castellania.

La Mediofondo [redacted] sicuramente più abbordabile, vista l'esclusione della Bocchetta [redacted] della salita di Praglia. Le salite più dure saranno quelle di Avolasca e Sottovalle, che non superano i 500 metri.

La Cicloturistica è con partenza libera: ricalca un po' il percorso della Mediofondo, ma [redacted] limiti di tempo e con arrivo fissato a Castellania. L'unico obbligo è quello di [redacted] sul foglio [redacted] marcia (e sull'originale cartolina che riproduce la bici con cui Giovanni Cuniolo vinse il primo campionato italiano) tre timbri; tale operazione avverrà nella villa di Coppi, a Novi Ligure, vicino al mausoleo dei fratelli Coppi a Castellania e presso [redacted] Centro di documentazione Valle Ossona «Fausto Coppi» di Carbonara Scrivia.

Il ritrovo per Granfondo e Mediofondo è fissato per domani mattina, [redacted] 6 alle 7,30, alla palestra Coppi di viale Kennedy [redacted] Tortona.

I concorrenti potranno usufruire del ristorante, dove verrà servito un ricco «breakfast party» suggerito dal dottor Lorenzo Somenzini, noto alimentarista del ciclismo.

Il via sarà dato alle [redacted] in corso Don Orione e l'arrivo è previsto in via Alfieri dalle ore 12 alle 18. Dalle 13 e fino a notte tarda sarà in funzione il ristorante per i concorrenti e le loro famiglie, con piatti, prodotti [redacted] vini tipici della [redacted].

Sport [redacted] gastronomia, anche nel Tortonese, vanno sempre perfettamente d'accordo.

L'Ultrapadum offre a tanti sportivi l'occasione di gareggiare sulle strade mitiche dei Campionissimi [redacted] ciclismo Giovanni Cuniolo Costante Girardengo [redacted] Fausto Coppi

Agriturist: cascine in piazza

Rassegna di vini e prodotti dei campi

TORTONA. Fra le manifestazioni collaterali alla Ultrapadum è senz'altro da segnalare «Cascine in piazza».

E' [redacted] mostra-mercato di prodotti vitivinicoli [redacted] agroalimentari tipici della zona e che si svolgerà presso l'area Silvi di [redacted] Don Orione, sotto l'egida dell'Agriturist.

L'associazione che a livello nazionale e locale si occupa di agriturismo, ambiente [redacted] territorio, infatti vuole ulteriormente valorizzare le enormi potenzialità turistico-ambientali di questo stupendo territorio, sul quale aleggiano non solo il mito dei Campionissimi, ma anche quello del pittore divisionista Pellizza da Volpedo, le musiche di Lorenzo Perosi, le testimonianze [redacted] i monumenti di una storia [redacted] di una cultura che risalgono addirittura al periodo pre-romano e alle quali ogni secolo che è passato ha aggiunto sempre qualcosa di bello e [redacted] originale.

Nell'area Silvi anche stand di dolci, salumi e tartufi

Ma torniamo a «Cascine in piazza»: nell'area Silvi saranno presenti le aziende della Comunità Montana valli Curone Grue Ossona che fanno parte [redacted] «La strada del sale», associazione di produttori biologici; la ca[redacted] Merlassana di Cassano Spinola; la Vitalba di San Sebastiano Curone, che produce e trasforma erbe officinali; gli Antichi Poderi di Castellazzo; l'azienda agricola Bassi di Tortona [redacted] l'azienda agricola La Briata, di Casale Popolo, con i suoi celebri yogurt.

Ci saranno anche stands con i vini tipici dei Colli Tortonesi e del Gaviese, i prodotti dolciari del Novese, i tartufi delle valli Curone e Grue, i salumi, i formaggi e un po' di tutto il ben di Dio che si può trovare da queste parti.

Moltissimi di questi prodotti costituiranno premi in natura che verranno assegnati, mediante estrazione, a tutti i partecipanti dell'Ultrapadum.

A proposito di premi, per Granfondo e Mediofondo sono uguali. Assoluti: 1°, un lingotto in [redacted] di dieci grammi; 2°, lingotto [redacted] grammi; 3°, lingotto oro da 3 grammi; dal 4° al 10°, lingotto oro di due grammi. Premi [redacted] categoria: 1° classificato, lingotto in argento da 30 grammi; 2°, lingotto argento di 20 grammi; 3°, lingotto argento [redacted] 10 grammi.

Per tutti gli iscritti ci sarà il diploma di partecipazione e, come si è detto, una miriade di premi in natura.

Per la pubblicità su LA STAMPA
20123 [redacted] Via Carducci 29 Tel. 02/244.24.611
10126 [redacted] C.so Massimo d'Azeglio [redacted] Tel. 011/666.52.11
PK publikompass

SIAL di Franco Raul
Via Papa Giovanni XXIII, 3/A
Tel. (0131) 80.93.03
Fax (0131) 80.94.27
[redacted] (AL)

PIZZERIA - RISTORANTE
all'antico tosco
di CARLOTTI WALTER
LOCALE CLIMATIZZATO
AMPIO PARCHEGGIO

Lunedì chiuso

S.S. n. 10 - Tel. 0131/88.75.97
PONTECURONE (AL)

AMISANO GIANNI

Nella nostra nuova esposizione potrete visionare le ultime novità del settore, con l'adeguamento alle norme europee.
BIZERBA S.p.A. VANDONI
BILANCE DA BANCO, INDUSTRIALI E DI PRECISIONE, MISURATORI FISCALI, AFFETTATRICI, AUTOMAZIONE VENDITA
SS. PER GENOVA [redacted] - TORTONA
TEL. 0131/867108 - FAX 0131/863682

IN [redacted] DA: n.o.v.a.c. s.r.l. S.S. per [redacted] Tel. 0131/821511 - [redacted]

Peugeot 106 Sport è l'auto per chi ama le forti emozioni. 1124 cm³ con 60 CV, 1360 cm³ con 75 CV. Spoiler posteriore, fari di profondità, sedili sportivi, passaruota maggiorati, cruscotto [redacted] cinque quadranti, volante a tre razze, pomello del cambio in pelle, immobilizzatore e, sulla 1360 cm³, anche servosterzo e cerchi in lega. In opzione: ABS, doppio airbag, climatizzatore, retrovisori esterni elettrici autosbrinanti, chiusura centralizzata con comando [redacted] distanza e alzacristalli anteriori elettrici.
106 PEUGEOT

Il giudice Vaudano: 3-4 nella cella anziché i due previsti

«Troppi suicidi in carcere»

Nel mirino la sezione «transito»

«Pronto, avvocato, [redacted] il padre di Rinaldi Massimiliano». All'altro capo del telefono risponde Nicola Ciafardo: «Siamo stati in udienza oggi, l'arresto è stato convalidato, [redacted] figlio è...». L'anziano uomo interrompe il legale: «Mio figlio era... Mezz'ora fa mi hanno telefonato dal [redacted] che si è suicidato».

Mercoledì scorso, primo pomeriggio: Rinaldi - 29 anni, precedenti e pendenze penali per rapina, furti, maltrattamenti, destino comune a tossicodipendenti scoppiati come lui - rientra alle «Vallette» nel cellulare. Cammina sino alla sezione dei nuovi giunti». Cinque minuti dopo che si è richiusa la porta in ferro della [redacted] cella, strappa la camicia di nylon. L'annoda. L'appende alle sbarre della grata. Vi si appende. E' il secondo, dopo l'anarchico Massari. In quello stesso arco di tempo - due mesi - nella stessa sezione del carcere vi sono stati anche tre tentativi di suicidio.

«Rinaldi era sotto stretta sorveglianza - rivela il vicedirettore del carcere, Giuseppe Mazzini - ed era stato messo da solo in cella per la sua storia». Per furto d'auto l'avevano fermato lunedì i carabinieri della stessa pattuglia che un'ora prima si erano limitati a denunciarlo per averlo sorpreso al volante [redacted] un'altra vettura rubata, un «Fiorino». Al giudice Fernanda Corvetti, mercoledì mattina, Rinaldi ha raccontato: «La mia convivente si è uccisa a marzo, gettandosi dal balcone. Non [redacted] la facevo più a vivere in quella casa e dormivo sul furgoncino».

L'ultimo suicidio alle «Vallette» s'è registrato mercoledì scorso Vittima un giovane arrestato per furto che s'è impiccato nella cella cinque minuti dopo esservi [redacted]

«So che al suo rientro in carcere - interviene Mario Vaudano, presidente del Tribunale di sorveglianza - gli avevano detto che dieci minuti dopo sarebbe [redacted] visitato [redacted] uno psichiatra». Vaudano e Mazzini partecipano in questi giorni al [redacted]gno di Stresa sui suicidi dietro le sbarre: 2 mila in tutta Italia, negli ultimi cinque anni. Inspiegabili o, al contrario, persino troppo? I luoghi comuni sul carcere non aiutano a capire.

A Torino gli ultimi suicidi, fra tentati e quelli purtroppo anche riusciti, riguardano la sezione [redacted] «transito». E' solo un caso? Magistrato e funzionario parlano entrambi di un «braccio particolarmente affollato, dove [redacted] sta in cella in [redacted] o quattro, anziché in due [redacted] negli altri blocchi». Considerando che le celle delle Vallette erano state costruite per singoli reclusi, è davvero uno spazio per formiche. Mazzini aggiunge: «Chiuda gli occhi e provi ad immaginare le conseguenze di [redacted] tale promiscuità». Com'è possibile che non si riesca ad evitare l'ammasso [redacted] uomini [redacted] [redacted] [redacted] cose? «Da settimane ci [redacted] molti più controlli e arresti. E' "l'effetto Sindone" - risponde Vaudano - che si traduce in un viavai continuo [redacted] detenuti. Sul piano umano diventa ingestibi[redacted] una sezione come quella dei nuovi giunti».

Tossicodipendenti, extracomunitari che fanno clan fra di loro, [redacted] piccola criminalità di strada. Giovani e un po' meno giovani. La maggior parte ha già conosciuto la gal[redacted]. Chi, come i maghrebini, si è ricavato una propria nicchia in quel blocco non vuole andarsene in altre sezioni del carcere con più servizi. L'immaginazione porta a pensare a un suk dietro le sbarre. Potrebbe [redacted] una prima spiegazione, ma non basta: Massari e Rinaldi erano entrambi soli in cella. E allora?

«Le spiegazioni sono tante. Anche banali come il caldo. - dice il funzionario -. Ma è un fatto che i suicidi tendono a salire insieme [redacted] [redacted] temperatura torrida». La più banale: il carcere è il carcere. [redacted] chi vi finisce [redacted] sempre più [redacted]o un giovane che non ha alcuna identità di sé, se non nelle cose che «fuori» può fare. Dentro, insiste per avere il sostegno degli psicofarmaci. Davanti a un [redacted] la fragilità scoppia.

Alberto Gaino

Sabattini (Fiom)

«Riduzioni di orario differenziate»

Il prossimo contratto dei metalmeccanici dovrà prevedere riduzioni d'orario differenziate. L'ha detto il segretario generale della Fiom, Claudio Sabattini, concludendo l'assemblea regionale dei delegati. Ha detto: «Nel contratto è irrinunciabile un'altra quota [redacted] riduzione d'orario media. Data la diversità di prestazioni e condizioni, un'operazione di uguaglianza richiede che ci [redacted] differenziazioni nelle riduzioni che potrà portare a 35 ore una parte di lavoratori, a più ore un'altra. [redacted] altri potrà non esserci alcuna riduzione».

[redacted] aggiunto: «Il punto unificante è che tutti avranno norme tali da poter contrattare effettivamente il tempo di lavoro in base alle diverse prestazioni». Ha sottolineato: «Per quanto riguarda il salario la richiesta è dettata dal 23 luglio, sarà cioè quella dell'inflazione programmata. Non ci sono spazi salarialistì».

Il segretario della Fiom Piemonte, Cremaschi, ha rivendicato il ruolo della categoria e il valore simbolico del contratto: «Il nostro contratto [redacted] [redacted] punto di passaggio della politica sociale: [redacted] va bene [redacted] si sta meglio tutti, [redacted] va [redacted] si sta peggio tutti». Cremaschi ha aggiunto che i metalmeccanici «sono una categoria che ha fatto molto per il Paese, il movimento operaio, la democrazia, ma non ha ricevuto in proporzione». Ha precisato: «C'è una contraddizione [redacted] l'andamento fortemente positivo delle imprese e il fatto che i lavoratori del settore sono quelli che stanno peggio». Ha sottolineato la necessità di un contratto che tuteli tutti: i giovani precari, gli anziani, i terziarizzati. [m. cas.]

IN BREVE

PIEMONTE LIGURIA VALLE D'AOSTA

Presidio «verde» alla Satap sul progetto Cuneo-Asti

TORINO. Presidio verde-ambientalista ieri pomeriggio alla direzione centrale torinese della Satap, concessionaria del nuovo tronco autostradale Cuneo-Asti. Secondo i manifestanti la Satap sarebbe da [redacted] responsabile dei ritardi nella costruzione dell'autostrada, perché si ostina a non voler rivedere il progetto relativo al tratto della A6 (Torino-Savona) a Cuneo». Il consigliere regionale Verde Pasquale Cavaliere (nella foto) ha spiegato: «E' inaccettabile che il progetto A6-Cuneo non sia sottoposto alla valutazione di impatto ambientale, [redacted] vorrebbe il partito degli "autostradisti a tutti i costi". Anche noi siamo favorevoli alla costruzione dell'autostrada, [redacted] in condizioni di sicurezza. Se sarà [redacted] rivedere il progetto lo si deve fare, [redacted] diktat da parte della Satap».

In visita a [redacted] di tutto il mondo

BIELLA. Il distretto tessile biellese sarà la meta di un folto gruppo di imprenditori, circa 120 persone, provenienti da ogni parte del mondo, specializzati nel settore delle confezioni. Per accoglierli degnamente si sono [redacted] l'Unione industriale e [redacted] Gruppo Ermenegildo Zegna. All'Uib il compito «istituzionale»; la holding aprirà invece per [redacted] visita il lanificio di Trivero, storica sede [redacted] gruppo industriale.

[redacted], Tar respinge [redacted]

ASTI. Restano cinque i candidati [redacted] sindaco e undici le liste per le amministrative del 24 maggio. Secondo il Tar che si è pronunciato ieri, non sussistono i presupposti per la sospensiva richiesta [redacted] lista «Asti libera» (pannelliani). «Asti libera» si era rivolta al tribunale sostenendo di essere stata danneggiata dal Comune nella raccolta firme, per il solo motivo di aver presentato moduli «con l'adesivo del simbolo, invece del logo stampato».

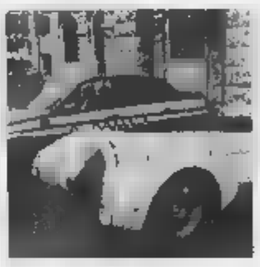

[redacted] Romeo, aperte [redacted] il raduno

SAVONA. Sono aperte le iscrizioni al secondo raduno «Città di Savona», organizzato dall'Alessandria Alfa Romeo [redacted] in collaborazione con il Club Alfa spider e previsto per domenica 7 giugno. Già definito il programma: ritrovo in piazza Mameli [redacted] Savona, sfilata in città, pranzo in [redacted] ristorante sulla spiaggia di Bergeggi, concentramento nel pomeriggio a Finale e ritorno lungo la strada panoramica dell'Altopiano delle Manie. Possono partecipare [redacted] coloro che possiedono un'Alfa, moderna o antica: un'ottima occasione per chi voglia fare una gita al mare, nella splendida cornice del golfo, con la fiammante 156 o con una vettura d'epoca. A Savona sarà esposta anche una delle auto più pregiate del museo storico di Arese. Per iscriversi telefonare al numero 0368/484274.

Domani a Caresana la corsa dei buoi

VERCELLI. Tutto è pronto per la [redacted] dei buoi che si disputerà domani a Caresana, un piccolo centro del Basso Vercellese. [redacted] palio (giunto all'edizione [redacted] 762) prenderà [redacted] via dalla chiesa di San Giorgio, [redacted] [redacted] percorso di poco più di duecento metri. Il via sarà dato dal sindaco a mezzogiorno in punto. Durante la giornata, ricca di manifestazioni, anche [redacted] concerto delle bande di Costanzana e di Asigliano.

Floricoltori, in [redacted] si rinnova il Consiglio

SANREMO. Domani i floricoltori, le cooperative ed i commercianti della Riviera voteranno per rinnovare il consiglio direttivo dell'Uc-Flor, l'organismo destinato a gestire il mercato di Valle Armea sino al 2001. Quattro le liste che sono state presentate con più [redacted] cinquanta candidati in gara. Oltre ai sindacati storici (Cia, Coldiretti e Unionagricoltori) per la prima volta ci sono anche i Cobas.

Municipio di Cuneo, rubata medaglia al [redacted] militare

CUNEO. Ladri in azione l'altra notte nel municipio del capoluogo della «Granda». I malviventi, probabilmente tossicodipendenti, sono entrati dopo [redacted] scalato il ponteggio di un cantiere per la ristrutturazione del palazzo di [redacted] Roma. Rotto un vetro, hanno rovistato nei cassetti degli uffici alla ricerca [redacted] denaro. Recuperati pochi spiccioli, sono entrati nel locale [redacted] sindaco, oggi occupato dal commissario prefettizio (a Cuneo il 24 maggio si t[redacted] le elezioni anticipate), hanno tolto dalla cornice (nella foto la teca vuota) la riproduzione della medaglia d'oro al valor militare per la Resistenza assegnata alla città (quella autentica è custodita [redacted] una cassaforte) e poi sono fuggiti indisturbati. Sono in corso le indagini della Polizia per individuare e bloccare gli autori [redacted] furto.

[redacted] Barberis compie [redacted] anni

VALENZA. La pasticceria Barberis, sul corso principale di Valenza, compie un secolo di vita ed entra nell'Associazione locali storici d'Italia (sono 170, in Piemonte otto a Torino, uno [redacted] Bra, uno a Cuneo e uno ad Alessandria). La titolare, Sabrina Saglimbeni, per festeggiare organizza domani un rinfresco per [redacted] la città, nell'ambito di «Valenza in fiore», manifestazione che nel weekend vivacizza la città dell'oro.

[redacted] gratis [redacted] [redacted] [redacted]

AOSTA. «Sesso sano e sicuro». Con questo slogan stamane alcuni esponenti della Sinistra giovanile italiana e [redacted] Lila (Lega italiana per la lotta contro l'Aids) distribuiranno profilattici gratis agli studenti dell'istituto «Manzetti» di Aosta per ragionieri. All'uscita dalle lezioni i ragazzi potranno anche avere [redacted] opuscolo sull'importanza dell'uso del preservativo e gli indirizzi in 17 Paesi, utili per notizie sull'Aids.

Novara, [redacted] colpo della [redacted]da dei [redacted]

NOVARA. Per la [redacted] volta in un mese [redacted] saltata la cassa continua di un supermercato. Stavolta è toccato all'Uni di via Monte San Gabriele a Novara. E ormai è caccia aperta alla banda dei market, specializzata nel far saltare le [redacted] facendo penetrare [redacted] del gas e provocando un'esplosione (nella foto si vede appunto la parte interna [redacted] [redacted] continua). Giovedì sera a Novara i malviventi hanno portato via quasi 50 milioni. Ad agire sono stati [redacted] tre: dopo l'esplosione si sono dileguati a bordo di una Lancia Thema. Come detto, da metà aprile a oggi è il sesto assalto: la banda aveva già colpito alla Bennet di Verbania, alla Coop di Arona, all'Uni di Gozzano, alla Coop [redacted] Bellinzago e di Omegna. Gli inquirenti ritengono che tutti gli assalti siano da addebitare a un'unica organizzazione.

IN [redacted]VII

DA LUNEDI'

Strisce blu anche in corso Regina

Continua l'avanzata delle strisce blu nella zona semi-centrale della città. Da lunedì 18 maggio, infatti, si pagherà la sosta anche nel triangolo compreso fra corso Principe Eugenio, corso Regina Margherita, corso Principe Oddone (escluso). La tariffa sarà di 750 lire l'ora. Aumenterà invece da domani il costo nel parcheggio «Ventimiglia» [redacted] via Biglieri (di fronte al numero civico 50 e all'ospedale Cto): passerà dalle attuali 750 lire l'ora alle 1500.

[redacted]TRUZIONE

Un miliardo per la Sindone da una nuova lotteria

La «ricostruzione della Cappella della Sindone» potrà valersi di circa un miliardo di lire stralciato dai proventi della nuova «Lotteria nazionale» che il 28 giugno prossimo assegnerà due miliardi al primo estratto, più «premi settimanali per centinaia di altri milioni». L'estrazione, abbinata anche al Gran Premio di Formula Tre di Mon[redacted] viene legata alla «Prima regata nazionale dei parchi fluviali italiani», che sarà disputata il 28 giugno.

[redacted] [redacted]

Salma [redacted]
[redacted] moglie e genitori

Dal 21 aprile [redacted] aspetta l'«eterno riposo», dimenticato su un tavolaccio dell'obitorio di Liegi, in Belgio. Ma il corpo di Ubaldo Neri, 28 anni, decoratore originario di Chieri, residen[redacted] [redacted] cinque anni in Belgio con la moglie Josiane Montan, è conteso dalla donna (che da lui aspetta un figlio, ma non può pagare il funerale) e dai genitori del giovane. Una vicenda incredibile: [redacted] giudice ha deciso che il funerale spetta alla moglie, «ma Josiane - raccontano disperati i genitori dell'uomo - non ha una lira, da giorni è scomparsa nel nulla, e mio figlio rischia di essere seppellito [redacted] una fossa comune».

UNIVERSITA'

Scienze della formazione un'assemblea per parlarne

Una riflessione a tutto campo, aperta ai contributi di tutti, sul ruolo e i contenuti [redacted] facoltà di Scienze della formazione, dopo i grossi cambiamenti che l'hanno vista prima nascere come «figlia» di Magistero, poi «figliare» le facoltà di Lingue e Psicologia, divenute autonome. Studenti e docenti ne discuteranno [redacted] la mattina del 21, nell'aula magna di via Verdi 8, alla Conferenza [redacted] facoltà convocata dal preside Roberto Alonge.

Smentite le notizie che davano per raddoppiato il dissesto della manifestazione

«Il deficit? Errore di valutazione»

E al Salone del Libro più soldi dagli enti locali

Non si è allargata la perdita del Salone [redacted] Libro anzi, le voci diffuse [redacted] autorevoli membri del consiglio d'amministrazione contengono un «grave errore di valu[redacted]». La facile approssimazione a pochi giorni dall'apertura non giova a [redacted]. Meno che a tutti al Salone», spiega in una nota l'ufficio stampa del Salone. Dunque il buco da coprire è di 1.056.999.124 e non di due miliardi. Il bilancio in rosso verrà [redacted]to con la ricapitalizzazione della società Prosa per 1 miliardo e duecento milioni di lire a carico dei soci della Fondazione. Ma il contributo degli enti locali, cioè di Regione, Provincia e Comune, è destinato a superare quello inizialmente preventivato. Il motivo? La necessità di fare investimenti per rilanciare la manifestazione nei prossimi anni.

«A parte la ricapitalizzazione, è evidente che per il rilancio dell'attività del Salone è [redacted] uno sforzo ulteriore degli enti locali», spiega Enzo Ghigo, presidente della Regione e pro-tempore anche al vertice della Fondazione. Quanto dovranno [redacted]rsi i tre enti? «Di questo - aggiunge Ghigo - discuteremo con il sindaco di Torino e la presidente della Provincia, ma è evidente come questo investimento sia necessario per difendere e rilanciare [redacted] manifestazione che nelle intenzioni [redacted] tutti rappresenta e rappresenterà in futuro uno [redacted] punti di eccellenza delle iniziative culturali organizzate in Piemonte». Da qui l'invito a tutti a evitare «il pettegolezzo e le chiacchiere di questo settimane che non giovano certo alla manifestazione».

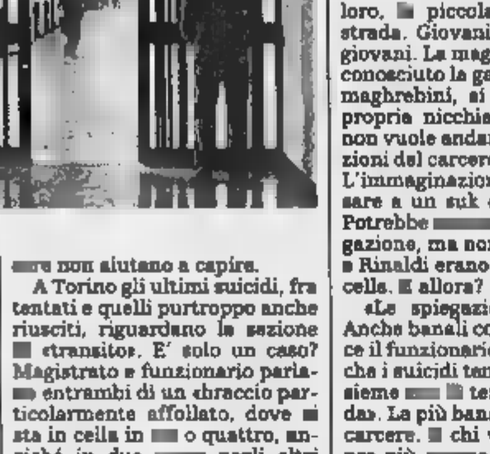

L'ex patron del Salone del Libro Guido Accornero e la presidente della Provincia Mercedes Bresso l'anno [redacted] spengono le candeline della 10ª edizione nel giorno [redacted] chiusura della manifestazione

Così l'ufficio stampa della [redacted] nifestazione ribadisce che il buco «è conseguente anche a spese [redacted] capitalizzate relative al lancio del secondo Salone [redacted] Musica e a spese sostenute per l'internazionalizzazione del Salone e per attività rivolte [redacted] professionali. Va inoltre considerato che i ricavi del Salone si manifestano nel mese di maggio mentre si sostengono in anticipo consistenti spese relative». [redacted] che la proposta di «ricapitalizzazione verrà sottoposta nei prossimi giorni all'assemblea dei soci».

Insomma, si [redacted] quadrato. Adesso l'importante è difendere in tutti i modi e in tutte le forme questa undicesima edizione ormai [redacted] porte. E al Lingotto, infatti, fervono i lavori [redacted] allestimento. «Da giovedì - spiegano all'Ufficio stampa - saranno a Torino 1386 editori e più di 800 autori, tutti impegnati nelle iniziative che si svolgeranno nelle sale convegno, negli Spazi autori, [redacted] spazio Under 16 per il quale [redacted] [redacted] già prenotati 2500 tra ragazzi e bambini». Insomma, «tutta questa attività rivela uno sforzo di ideazione e organizzazione lungo un [redacted] Dunque si «eviti la facile approssimazione che non giova certo al Salone».

Maurizio Trapasso

La richiesta del pm per la neonata messa in lavatrice

«Condannatelì a 20 anni hanno ucciso la loro bimba»

«E' l'azione più spregevole che un essere [redacted] possa compiere. Uccidere il proprio figlio appena [redacted] e poi buttarlo [redacted] spazzatura. Solo per pietà si possono concedere le attenuanti generiche a [redacted] [redacted] che hanno mostrato tanta miseria [redacted]na. Chiedo per entrambi 20 anni di carcere». Pa[redacted]le pesanti, durissime che concludono la vibrante requisitoria (durata 4 ore) del pm Eugenia Ghi al processo in assise (presidente Maccario) per [redacted] neonata trovata morta nella lavatrice. Dino Bevilacqua, in gabbia, e Giorgia Grassia, dall'altra parte dell'aula, si sono guardati per un attimo, smarriti. «Non sapevo che Giorgia [redacted] per avere [redacted] bambino. Io ero uscito, lei [redacted] fatto tutto da sola» ha sempre sostenuto [redacted] giovane. [redacted] Giorgia gli ha [redacted] una mano: «Ho fatto tutto da sola, Dino [redacted] uscito. Ma non volevo uccidere la piccola. Pensavo di darla in affidamento». L'accusa non crede a nessuno dei due.

Ma perché l'hanno messa nella lavatrice? Lo scenario tratteggiato dal pm è agghiacciante: «La piccola piangeva e qualcuno dei vicini poteva sentirla. L'hanno [redacted] nella lavatrice perché nessuno potesse ascoltare le sue urla». Ancora giudizi pesanti sulla [redacted]: «N[redacted] pietà per la bambina che ha [redacted] al mondo e che poteva vivere». Bastava legare il cordone ombelicale. Non ci voleva molto. [redacted] l'ha fatto. E non [redacted] sconvolta. Anzi è [redacted]ta sempre lucida, e ha continuato a negare la gravidanza anche in ospedale. Neppure nel diario scritto in carcere parla mai della sua bambina, come se non fosse mai esistita». Infine [redacted] pm Eugenia Ghi ha escluso che si possa parlare [redacted] infanticidio: «Giorgia non era una donna sola, in condizioni di abbandono morale e materiale». Il 22 maggio tocca ai difensori Geo Dal Fiume, Roberto De Sensi e Valter Chiodi. [n. pie.]

Assaltarono tre banche indossando quella divisa

Traditi dal giubbottino blu degli agenti penitenziari

Nelle ultime settimane avevano messo a segno [redacted] colpi nelle banche di Venaria e Buttigliera. Si infilavano nelle agenzie [redacted] l'originale giubbottino blu in dotazione agli agenti della polizia penitenziaria, prendevano in ostaggio un cliente minacciandolo con il tagliserino e si facevano consegnare i contanti dagli impiegati. In tre colpi avevano racimolato [redacted] milioni. Pochi giorni [redacted] sono finiti nella trappola dei carabinieri di Venaria.

Sono Giovanni Catalano, 32 anni, residente a Torino in strada Cuorgnè; [redacted] Totaro, 36 anni, domiciliato a Saluzzo ma risultato senza fissa dimora e Alfonso Polidoro, 43 anni, di Torino, via Val Lagarina 56. Quest'ultimo era già stato arrestato già la scorsa settim[redacted] [redacted] squadra mobile in seguito ad un'altra rapina. Tutti sono originari di Foggia con un nutrito curriculum di precedenti penali.

Il trio era collaudato, dei veri professionisti che, secondo i militari, adottavano una strategia: ritornare quasi subito nell'agenzia appena rapinata. Come al San Paolo di [redacted] San Marchese a Venaria che [redacted] ripulito il 31 [redacted] e il [redacted] aprile scorsi. Quegli attimi drammatici, insieme alla rapina del 7 aprile a Buttigliera, sono stati fissati dalle telecamere [redacted] circuito chiuso delle agenzie. Il film di una rapina: i banditi che entrano, puntano alla gola di un cliente il tagliserino e si fanno consegnare i soldi. E' proprio grazie all'analisi delle pellicole, alle testimonianze di alcune persone e al riscontro con le foto segnaletiche che i carabinieri [redacted] arrivati a identificarli.

Quando sono stati bloccati, probabilmente stavano preparando un altro colpo. Sulla Tipo rubata a Settimo e nascosta poi in un bosco di Rosta erano pronti i taglierini ed una mazza ferrata. Nell'alloggio usato dal Totaro è stata rinvenuta anche una cassetta [redacted] per l'addestramento [redacted] una bomba a mano, granate [redacted] [redacted] proiettile da mortaio. [g. gia.]

Ford

di scegliere, confronti.

aterna consiglia provare l'auto prima di acquistarla

Assistenza dalle ore 8 alle 12 dalle 14.30 alle 18.30 Aperti sabato mattina

Servizio rapido

Finanziamenti sulle riparazioni con i tassi a tutto gas

Assistenza a mezzi commerciali

Parcheggi comodi e vicini

Telefono

Fiesta

TECHNO 16 V.

19.950.000

o 97.300 mensili*

COMPRESI NEL PREZZO:
CLIMATIZZATORE, 2 AIRBAG,
SERVOSTERZO,
CHIUSURA CENTRALIZZATA,
VETRI ELETTRICI, ANTIFURTO,
3 ANNI LUNGA PROTEZIONE,
SEDILI POSTERIORI SDOPPIATI,
FANALI REGOLABILI IN ALTEZZA,
AVVISATORE ACUSTICO LUCI ACCESE

Prezzo comprensivo incentivi rottamazione
L. 15.900.000

terna

Ford

onaria Ford per Alessandria
ngo, 73 • Tel. 0131/23.40.22

SALE (AL)
STATALE 211
0131 - 84.108
BALLO LISCIO
SABATO 16 MAGGIO
MIKY
DOMENICA 17 MAGGIO
POMERIGGIO
RITMO
SOLEADO

LA STAMPA
ALESSANDRIA
E PROVINCIA
Sabato 16 Maggio 1998
REDAZIONE: PIAZZA LIBERTÀ 15, TELEFONO 445.653 / STAMPA IN: 2

Aveva acquistato la pistola da un mese, dopo aver iniziato a frequent

In mezz'ora ha sterminato i s

Nessun motivo apparente, un'ossessione

LOMELLINA. In preda ad una furia cieca e folle, nel giro di mezz'ora ha sterminato la famiglia a colpi di pistola poi si è uccisa. Il bilancio cinque persone morte ed una bambina di tre anni ferita alla testa e ricoverata in gravi condizioni: quasi certamente perderà un occhio. A compiere la strage, l'altra sera tra le 20,30 e le 21, è stata un'impiegata delle Poste, Antonella Tempella, di anni, che alla fine si è suicidata con un colpo alla tempia. In precedenza aveva ucciso: l'ex marito dal quale era divorziata, Enrico Praga, di 45 anni, bancario; l'attuale convivente, Giuseppe Dormelandi, di 41, camionista; la cugina Mariuccia Rossi, di 34, e la madre Giuseppina Negri, di 60. In braccio la cugina aveva la figlioletta Camilla, di anni.

Forse lei non doveva essere coinvolta ed è stata colpita per sbaglio, dallo stesso proiettile che ha centrato la madre alla nuca e poi l'ha raggiunta di rimbalzo, vicino all'orecchio. S'è salvata per miracolo ma è grave al «San Matteo» di Pavia. Resta da capire cosa può aver spinto Antonella Tempella a compiere una strage di queste proporzioni, a cancellare in mezz'ora tutti coloro che erano legati alla sua vita affettiva. Fino a poche ore prima era stata al lavoro, all'ufficio postale di Frascarolo.

Chi l'ha incrociata l'altro pomeriggio dice che l'ha trovata forse più fredda del solito, ma non si è meravigliato: lei era fatta così, un carattere un po' strano, a volte espansivo e un attimo dopo scostante. La sua esistenza è stata travagliata, ha perso in due incidenti sul lavoro prima il nonno materno e poi il padre, si era sposata con un uomo che amava, ma avevano iniziato a litigare e si erano presto separati.

Da tre anni aveva un nuovo compagno, con il quale conviveva da un anno e sembra andasse d'accordo. Ma l'ex marito, Enrico Praga, sembrava diventato la sua ossessione. Tra di loro non c'era più nessun legame, ma lei aveva preso a perseguitarlo, lo fermava in strada e lo minacciava, forse lo pedinava. L'altra sera è arrivata sotto casa sua alle 20,15, in tasca la semiautomatica calibro che aveva acquistato da un mese, dopo aver iniziato a frequentare un poligono di tiro. Ha atteso che uscisse dal portone e l'ha freddato con cinque colpi. Poi è tornata a Mede e ha completato la strage.

Claudio Bressani

SERVIZI ALLE PAG. 13 E 36

La casa di Mede dove abitava la madre di Antonella Tempella, Giuseppina Negri. Dopo aver ucciso anche lei la figlia è andata in camera da letto e si è tolta la vita

SERIAL KILLER

I colleghi dei metronotte «Nessuno sconto di pena»

ALESSANDRIA. La confessione di Donato Bilancia ha dato un'accelerata alle inchieste sui delitti del serial killer. Oggi a Genova nuovo summit di magistrati, a cui parteciperà anche il sostituto Andrea Canciani, il quale nei prossimi giorni andrà nel carcere genovese di Marassi per interrogare il reo confesso dell'omicidio dei metronotte Massimo Gualillo e Candido Randò. E' di questo duplice assassinio - e del tentato omicidio del transessuale Julio Castro - che si occupa la magistratura cittadina. L'interrogatorio è un atto dovuto che potrà servire a completare il quadro accusatorio a carico del killer.

«Quando l'ho sentito martedì si era avvalso della facoltà di non rispondere; evidentemente ha poi avuto uno sfogo con il suo legale e ha deciso di confessare al magistrato genovese Enrico Zucca sia quella feroce esecuzione sia l'assassinio della prostituta nigeriana Tessy Adodo, per cui già era inquisito, e altre persone».

Le reazioni dei parenti e dei colleghi dei metronotte sono durissime: «Deve marcire in cella». Tacciono i genitori di Bilancia, nella casa di Nizza. [a. c.]

ALTRI SERVIZI A PAG. 40

L'altra sera in provincia: fulmini su

Trombe d'aria

Raffiche di vento an

Raffiche di vento, che hanno in alcuni momenti superato la velocità di cento chilometri orari trasformandosi in piccole trombe d'aria, e rovesci di pioggia hanno flagellato la notte tra giovedì e venerdì in provincia. I vigili del fuoco hanno dovuto rispondere a decine di chiamate.

Ad Acqui le raffiche hanno abbattuto un tratto dell'impalcatura, in via Gramsci, di un complesso in costruzione: le lastre metalliche si sono rovesciate su una decina di auto parcheggiate sul lato della via danneggiandole. In via Oberdan i vigili sono intervenuti per evitare il crollo di una gru, in via Volturno intervento dei vigili per le tegole pericolanti. A Pietramarazzi un albero s'è abbattuto su una linea elettrica. [f. m.]

Ad Acqui densa d'interventi per i vigili del fuoco. Il più rilevante è stato quello riguardante l'incendio di un capannone dove erano ricoverati circa 50 quintali di fieno, in località Madonna Vallare nel Comune di Orsara B proprietà Riccar Per aver ragione del che si sono levate ve notte e mezza - pro a causa di fulmi mini in arancione, h to lavorare per ban Oltre a circa 200 a sono andati distrut

Impalcatura abbattuta. In

Ew
EDI
Classico
Pavimenti in ce
Rivestimenti de
Caminetti tradi
Sanitari, mobil
Porte per intern
STANNO A MEDE
VIA MARIO TALIC

Ford

Prima di scegliere, fate confronti.

* Salvo approvazione della finanziaria. Solo per acquisto entro il 30/5/98.

Paterna consiglia di provare l'auto prima di acquistarla

Assistenza dalle ore 8 alle 12 e dalle 14.30 alle 18.30 April-sabato mattina

Servizio rapido

Finanziamenti sulle operazioni con 1ª rata a 90 gg.

Assistenza a mezzi commerciali

Ponti a cuneo

Telefono 011 [illegible] 23.40.22

Ka

19.000.000

o 97.300 mensili*

COMPRESI NEL PREZZO:
CLIMATIZZATORE, 2 AIRBAG,
SERVOSTERZO,
CHIUSURA CENTRALIZZATA,
VETRI ELETTRICI, ANTIFURTO,
3 ANNI LUNGA PROTEZIONE,
SEDILI POSTERIORI SDOPPIATI,
FANALI REGOLABILI IN ALTEZZA,
AVVISATORE ACUSTICO LUCI ACCESE

Prezzo comprensivo incentivi rottamazione
L. 14.900.000

Fiesta

TECHNO 16 V.

19.950.000

o 97.300 mensili*

COMPRESI NEL PREZZO:
CLIMATIZZATORE, 2 AIRBAG,
SERVOSTERZO,
CHIUSURA CENTRALIZZATA,
VETRI ELETTRICI, ANTIFURTO,
3 ANNI LUNGA PROTEZIONE,
SEDILI POSTERIORI SDOPPIATI,
FANALI REGOLABILI IN ALTEZZA,
AVVISATORE ACUSTICO LUCI ACCESE

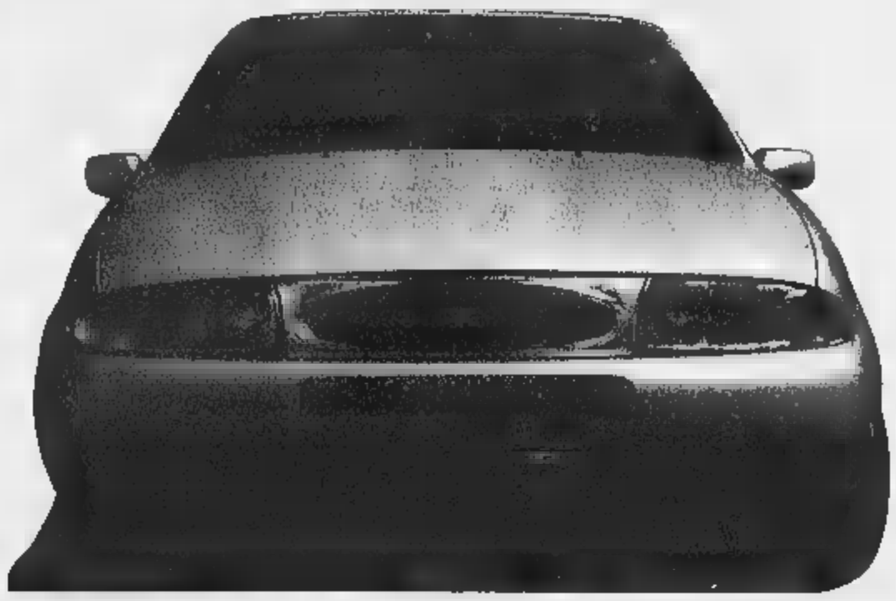

Prezzo comprensivo incentivi rottamazione
L. 15.900.000

Ford

Paterna

Ford

Unica Concessionaria Ford per Alessandria
Spalto Marengo, 73 • Tel. 0131/23.40.22

SALE (AL)
STATALE 211
0131 - 84.108
BALLO LISCIO
SABATO 16 MAGGIO
MIKY FERRARA
DOMENICA 17 MAGGIO
POMERIGGIO
RITMO SOLEADO

LA STAMPA
ALESSANDRIA
E PROVINCIA

Sabato 16 Maggio 1998 — Redazione: Piazza Libertà 15, telefono 445.653 / Stampa in: 263.360 — AL 37

SALE (AL)
STATALE 211
0131 - 84.108
TUTTI I LUNEDI' SERA
BALLO LISCIO
LUNEDI' 18 MAGGIO
I FILADELFIA

Aveva acquistato la pistola da un mese, dopo aver iniziato a frequentare il poligono

In mezz'ora ha sterminato i suoi cari

Nessun motivo apparente, un'ossessione segreta

MEDE LOMELLINA. In preda ad una furia cieca e folle, nel giro di mezz'ora ha sterminato la famiglia a colpi di pistola e poi si è [illegible]a. Il bilancio cinque persone morte ed una bambina di tre anni ferita alla testa e ricoverata in gravi condizioni: quasi certamente perderà [illegible] occhio. A compiere la strage, l'al[illegible] [illegible] [illegible] le 20,30 e le 21, [illegible] stata un'impiegata delle Poste, Antonella Tempella, di [illegible] anni, che alla fine si è suicidata con un colpo alla tempia. In precedenza aveva ucciso: l'ex marito dal quale era divorziata, Enrico Praga, di [illegible] anni, bancario; l'attuale convivente, Giuseppe Dormelandi, di 41, camionista; la cugina Mariuccia Rossi, di 34, e la madre Giuseppina Negri, di 60. In braccio la cugina aveva la figlioletta Camilla, di 3 anni.

Forse lei non doveva [illegible] coinvolta ed è [illegible] colpita per sbaglio, dallo stesso proiettile che ha centrato la madre alla [illegible] e poi l'ha raggiunta di rimbalzo, vicino all'orecchio. S'è salvata per miracolo ma è grave al «San Matteo» di Pavia. Resta da capire cosa può aver spinto Antonella Tempella a compiere [illegible] strage [illegible] queste proporzioni, a cancellare in mezz'ora tutti coloro che erano legati alla sua vita affettiva. Fino a poche ore prima era stata al lavoro, all'ufficio postale di Frascarolo.

Chi l'ha incrociata l'altro pomeriggio dice che l'ha trovata forse più fredda del solito, ma non si è meravigliato: lei [illegible] fatta così, un [illegible] un po' strano, a volte espansivo e un attimo dopo scostante. La sua esistenza è stata travagliata, ha perso in due incidenti sul lavoro prima il nonno materno e poi il padre, [illegible] [illegible] sposata con un uo[illegible] che amava, ma avevano iniziato a litigare e si erano presto separati.

Da tre anni aveva un nuovo compagno, con il quale [illegible] [illegible] da un anno e sembra andasse d'accordo. Ma l'ex marito, Enri[illegible] Praga, sembrava diventato la sua ossessione. Tra di loro non c'era più nessun legame, ma lei aveva preso a perseguitarlo, lo fermava in strada e lo minacciava, forse lo pedinava. L'altra [illegible]ra è arrivata [illegible]n [illegible] sua alle 20,15, in tasca la semiautomati[illegible] calibro [illegible] che aveva acquista[illegible] [illegible] un mese, dopo [illegible]er iniziato a frequentare un poligono di tiro. Ha atteso che uscisse dal portone e l'ha freddato con cinque colpi. Poi [illegible] tornata a Mede e ha completato la strage.

[illegible] A PAG. 13 E 39

La casa di Mede dove abitava la madre di Antonella Tempella, Giuseppina Negri. Dopo aver ucciso anche lei la figlia [illegible] andata in camera da letto e si è tolta la vita

Chi l'ha vista prima dei delitti l'ha trovata distaccata: «Ma era normale, aveva sbalzi d'umore»

Antonella Tempella, 35 anni, autrice della strage e poi suicida (lavorava alla Poste di Frascarolo). A fianco la [illegible] dopo l'omicidio dell'ex marito, a Candia

I colleghi dei metronotte «Nessuno sconto di pena»

[illegible] La confessione di Donato Bilancia [illegible] dato un'accelerata alle inchieste sui delitti del serial killer. Oggi [illegible] Genova nuovo summit di magistrati, a cui parteciperà anche il sostituto Andrea Canciani, [illegible] quale nei prossimi giorni andrà nel [illegible] genovese di Marassi per interrogare il [illegible] confesso dell'omicidio dei metronotte Massimo Gualillo [illegible] Candido Randò. E' di questo duplice assassinio - [illegible] del ten[illegible] omicidio del transessuale Julio Castro - che si occupa la magistratura cittadina. L'interrogatorio è un atto dovuto che potrà servire a completare il quadro accusatorio a carico del killer.

«Quando l'ho sentito martedì si [illegible] avvalso della facoltà di [illegible] rispondere; evidentemente ha poi avuto uno sfogo con il [illegible] legale e ha deciso di confessare al magistrato genovese Enrico Zucca sia quella feroce esecuzione sia l'assassinio della prostituta nigeriana Tessy Adodo, per cui già [illegible] inquisito, e di altre persone».

Le reazioni dei parenti e dei colleghi dei metronotte sono durissime: «Deve marcire in cella». Tacciono i genitori di Bilancia, nella [illegible]a di Nizza. [e. c.]

ALTRI SERVIZI A PAG. 40

L'altra [illegible] in provincia: fulmini [illegible] un capannone e su un'abitazione nell'Acquese

Trombe d'aria e poi il nubifragio

Raffiche di vento anche a cento chilometri all'ora

Raffiche di vento, che hanno in alcuni momenti superato la velocità di cento chilometri orari trasformandosi in piccole trombe d'aria, [illegible] rovesci di pioggia hanno flagellato la notte tra giovedì [illegible] venerdì la provincia. I vigili del fuoco hanno dovuto rispondere a decine di chiamate.

Ad [illegible] [illegible] raffiche hanno abbattuto un tratto dell'impalcatura, in via Gramsci, di un complesso in costruzione: le lastre metalliche si sono rovesciate su [illegible] decina di auto parcheggiate sul lato della via danneggiandole. In via Oberdan i vigili [illegible] intervenuti per evitare il crollo di una gru, in via Volturno intervento dei vigili per le tegole pericolanti. A **Pietramarazzi** un albero s'è abbattuto su una linea elettrica. [f. m.]

Ad **Acqui** [illegible] notte densa d'interventi per i vigili del fuoco. Il più rilevante è stato quello riguardante l'incendio di un capannone dove erano ricoverati circa 50 quintali di fieno, in località Madonna Vallare nel Comune di Orsara Bormida, di proprietà di Riccardo Vacca. Per aver ragione delle fiamme, che [illegible] sono levate verso mezzanotte [illegible] [illegible] - probabilmente a [illegible] di un fulmine - gli uomini in arancione, hanno dovuto lavorare per ben quattro [illegible]. Oltre [illegible] circa 200 balle di fieno, sono andati distrutti [illegible] metri quadrati della copertura del tetto. Quindi, sempre [illegible] causa [illegible] un fulmine, i vigili del fuoco so[illegible] intervenuti in un'abitazione di Terzo, dove ha preso fuoco una centralina elettrica. Ma dopo i lampi [illegible] i tuoni, è stata la volta del nubifragio, che ha provocato uno smottamento sulla strada provinciale per Ricaldone, mentre nel centralissimo corso Bagni, l'acqua ha allagato la sede stradale dopo essere fuoriuscita [illegible] tombini. Nella mattinata di ieri, si è registrato qualche problema per quanto riguarda l'utilizzo dei cellulari collagati alla Telecom, [illegible] il black out è stato in breve tempo risolto. [g. l. f.]

Anche a **Mioglia** alcuni alberi sono caduti sulle linee elettriche. Nelle frazioni gli operai dell'Enel hanno lavorato tutta [illegible] notte per riparare i danni [illegible] la luce è mancata sino alle [illegible] del mattino. [m. g.]

A **Valenza**. Alberi abbattuti, strade allagate, campi di grano falciati dal vento. Sulla strada per frazione Monte, la circolazione è stata interrotta da un albero; sulla Colla e sulla provinciale Valenza-Solero, [illegible] è proceduto [illegible] rilento gli allagamenti. Alberi caduti a Quargnento, dove sono dovuti intervenire tecnici della Telecom per una pianta crollata sulla li[illegible] telefonica. Campi di grano rasi [illegible] suolo a San Salvatore [illegible] Lu Monferrato. [r. c.]

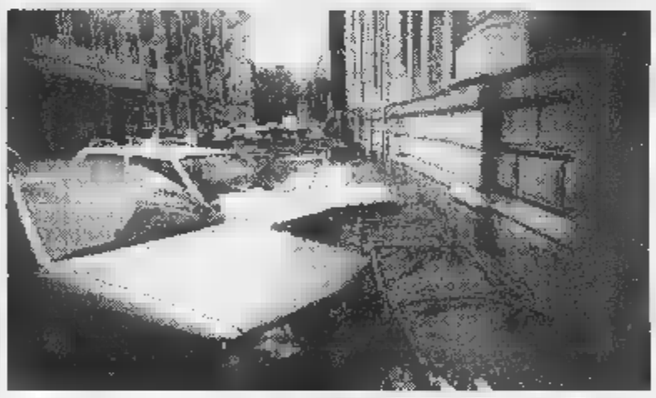

Impalcatura abbattuta. In via Gramsci le lamiere sono cadute sulle auto in sosta

Euro EDIL
al Centro dei Tuoi Sogni...
Classico Rustico Elegante Moderno
Pavimenti in ceramica, in marmo, in legno.
Rivestimenti delle migliori marche.
Caminetti tradizionali [illegible] da riscaldamento.
Sanitari, mobili per bagno.
Porte per interni, serramenti, scale in legno.
SIAMO APERTI ANCHE SABATO E DOMENICA
[illegible]AMO A MIRABELLO [illegible] (AL)
VIA MARIO TALICE, 73 - TEL. (0142) [illegible] - 63124

C'è un nuovo vertice, via anche Drigo

Al Consorzio rifiuti prefetto cambia tutti

Tre le urgenze: messa in sicurezza nuovo impianto e dove smaltire

ALESSANDRIA. Il prefetto Federico Quinto ha nominato con suo decreto il nuovo collegio commissariale del Consorzio alessandrino smaltimento rifiuti urbani. Coordinatore è il nuovo prefetto Ferdinando Buffoni, attualmente in servizio a Genova ma che dovrebbe essere nominato vice prefetto vicario ad Alessandria.

I commissari sono il ragionier Giovanni Zito, già dirigente della ragioneria della prefettura, e tre esperti: l'ingegner Fulvio Delucchi di Novi, il dottor Maurizio Zailo di Alessandria, e Pierino Cereda, sindaco di Guazzora e per anni presidente del Consorzio di bonifica dello Scrivia.

Il Consorzio è commissariato dalla fine del '96 quando, scaduti i termini previsti dalla legge, gli amministratori non hanno potuto trasformarlo in azienda speciale in quanto alcuni dei trenta Comuni consorziati avevano approvato il nuovo statuto. Sono gli stessi che, opponendosi alla nuova discarica di Bassignana, insistono nel loro atteggiamento.

Il prefetto Vincenzo Gallitto aveva nominato commissari i sindaci di Guargnento, Solero e Carentino - Giancarlo Ceriana, Pietro Robotti e Michele Olivieri - Giovanni Lumiera, consigliere comunale alessandrino, e coordinatore Roberto Drigo, ex presidente. Nelle scorse settimane i quattro commissari si erano dimessi, era rimasto in carica il solo Drigo che non sono di scena. Il prefetto l'ha ringraziato per l'opera svolta.

Il nuovo collegio commissariale si è già insediato e dovrà affrontare subito tre grosse emergenze: la messa in sicurezza della discarica dismessa di Castelceriolo, l'impegno per aprire il nuovo impianto di Bassignana perdurando la battaglia dei Comuni e «Comitati per il no» che si oppongono, ed infine la ricerca del sito dove smaltire l'enorme massa di rifiuti prodotti dagli oltre 150 mila abitanti serviti dal Consorzio.

Si smaltirà solo sino a fine mese nella discarica in Toscana. E poi?

Attualmente vengono smaltiti in provincia di Pisa, quella discarica, però, dovrebbe chiudere definitivamente il 31 maggio, a seguito di una decisione dell'amministrazione provinciale toscana. Per il momento è stato individuato alcun altro sito, resta l'emergenza.

Franco Marchiaro

Ieri sera la Stra-Alessandria con finalità benefiche

Festosi e allegri di corsa lungo le strade della città per divertirsi ma anche per contribuire a ristrutturare un ospedale infantile a Cuba. Gli iscritti erano 5000, alla partenza si sono presentati in oltre 3500

La «carica» dei 3500 lungo le vie della città

ALESSANDRIA. Oltre 5000 iscritti, almeno 3500 partecipanti: la 3ª «Stra-Alessandria» disputatasi ieri sera, ha avuto grande successo. Hanno corso intere scolaresche e famiglie, giovani, anziani, uomini e donne abituati a queste manifestazioni e persone che pur non sapendo che vuol dire correre si sono impegnate per giungere al traguardo dopo un percorso di chilometri.

Nella competitiva si sono imposti Valerio Brignone, del Cus Torino, settore maschile, e Flavia Caviglio, del Sis Sport Torino, per le donne, primi in assoluto. Dopo di loro almeno 200 concorrenti che in meno di 30 minuti hanno tagliato il traguardo in piazza della Libertà. Fra loro il procuratore della Repubblica Carlo Brusco e l'avvocato Ezio Ponassi.

Poi la dei non competitivi: commercianti, impiegati, avvocati, giudici, studenti, operai, insegnanti, l'assessore comunale Dario Pavanello, il consigliere comunale Paolo Berta che è disabile e ha compiuto in carrozzella una parte del percorso, funzionari di banca e di polizia, carabinieri, tutti insieme per una serata che, una volta tanto, ha animato la città e ha permesso di contribuire ad un'opera umanitaria: il ripristino di un ospedale infantile a Cuba. Domani i risultati completi. [e. c.]

Al rione Rovereto

Oggi parte la festa nel Borgo

ALESSANDRIA. Tutti in Borgo Rovereto, oggi e domani. Per stare insieme in allegria, alla riscoperta della parte più antica della città e del fascino millenario. L'invito viene dal Comitato del borgo, che ha organizzato la quarta edizione della «Festa di primavera di borgo Rovereto», il programma allestito è tale da convincere veramente tutti a partecipare

Dopo il preludio di ieri sera, per accogliere i partecipanti alla Stra-Alessandria con rinfresco in piazza S. Maria di Castello, oggi 17 per le vie del borgo, addobbate a festa, sfilerà il corteo aleramico in costume medioevale. Alla stessa ora musica in piazzetta S. Lucia ed alle 18,30 aperitivo in piazza S.Maria di Castello. 21, infine, musica in piazza Santa Maria, in piazzetta Santa Lucia, in via Bissati e nella chiesa di Santo Stefano.

Domani tutti i negozi del borgo saranno aperti e ci ovunque le bancarelle arti e mestieri, in piazza Monserrato anche quelle del mercatino biologico. Alle 10 i bambini attesi per i loro giochi in piazza S.Maria, dove ci sarà anche il mago Alan. Alle 11 raduno di moto d'epoca. Poi musica dal vivo con tanti gruppi e molti appuntamenti per l'intera giornata, in punti diversi: arti marziali, sfilata di moda, esibizioni di balletti, elezione di Miss borgo '98, degustazioni di vini offerti da Asperia. [f. m.]

Socie da tutt'Italia

Soroptimist i trent'anni del Club

ALESSANDRIA. Il Soroptimist, un Club al femminile che si prefigge, fra l'altro, di favorire l'affermazione della donna in tutti i campi, festeggia oggi e domani il trentennale valorizzando i beni locali e il patrimonio artistico dell'Alessandrino.

Alle 15 di oggi a Palazzo Cuttica, con ingresso libero a tutti, è in programma una conferenza su: «L'architettura domenicana dal 1200 alla riforma tridentina» e «I corali di Santa Croce di Bosco Marengo e la produzione miniatoria italiana del '500», relatori Padre Giovanni Gilardi, priore del convento domenicano di S. Maria di Castello in Genova e la dottoressa Anna De Floriani, ricercatrice all'Istituto di Storia dell'Arte dell'Università di Genova.

Saranno messi in evidenza gli insediamenti monastici dei domenicani dalla loro origine di cui ad esempio Santa Croce è bell'esempio rinascimentale.

Seguirà visita alla mostra corale di Palazzo Cuttica.

La cena, per socie (giungono da tutta Italia e dall'estero), ospiti e autorità sarà nella splendida cornice dell'Abbazia romanica di S.Giustina a Sezzadio. Domani messa alla Trinità da Lungi di Castellazzo Bormida, una suggestiva chiesa, proprietà di una socia, capitelli caratteristici di quella del Monferrato; suonerà Filomena Moretti, vincitrice per il '95 del concorso internazionale di chitarra classica. [s. c.]

Per quasi 30 anni diresse «Il Popolo»

Addio al «don» stampa in lutto

Monsignor Piergiovanni Agnes, aveva 69 anni. E' morto giovedì sera al Policlinico «San Matteo» di Pavia. Oggi i funerali a Rovescala con il

TORTONA. E' morto giovedì sera al Policlinico «S. Matteo» di Pavia, dove da tempo era ricoverato, monsignor Piergiovanni Agnes, aveva 69 anni. Fino a quando le forze lo hanno sorretto ha diretto le edizioni tortonese, novese e dell'Oltrepò de «Il Popolo», settimanale della diocesi, incarico che ricopriva dal '69. «Fare» il giornale continuando una tradizione centenaria (nel '96 era stato festeggiato il secolo di vita) una grande e divorante passione: «Il giornale - diceva - racconta un fatto, deve aiutare la gente a capire gli avvenimenti, ma non ha il compito di risolvere i problemi o di riparare i torti, anche se tutti vorremmo che lo avesse. Ha il dovere di intervenire duramente, nei confronti di chi è responsabile di ingiustizie».

A questa regola don Agnes (guai a chiamarlo monsignore...) ha cercato di attenersi nell'arco della sua trentennale esperienza di prete - giornalista: uomo mitissimo, aperto al dialogo, estremamente tollerante, diventava «cattivo» quando si trovava davanti ad un sopruso, ad un arbitrio e i suoi corrivi sforzanti lasciavano il segno. Nato a Rovescala, incantevole paesino dell'Oltrepò pavese, fu ordinato sacerdote il 29 giugno del '52 da monsignor Domenico Melchiorri, di poi divenne segretario vescovile, dopo essere stato vicario - cooperatore a Crocefieschi e a Pozzolo Formigaro (dal 1952 al '57). A Tortona fu assistente diocesano delle Acli dal '60 al '65, anno in cui diventò parroco di S. Martino a Pozzolo Formigaro e vi resterà fino al '96, l'incarico di vicario episcopale per la Pastorale. Fu canonico della cattedrale dal '90 e da quell'anno anche monsignore e cappellano di Sua Santità. I funerali, celebrati dal vescovo monsignor Martino Canesso, si terranno oggi alle 16 a Rovescala. La redazione de La Stampa si unisce al cordoglio. [e. p.]

Casale, 49 anni: oggi i funerali

E' morto Parodi artista e poeta

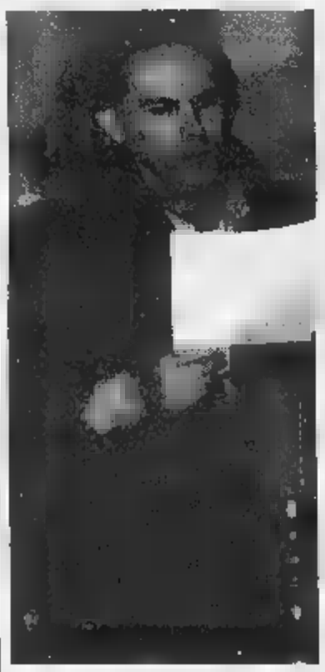

Giorgio Parodi, anni, Laureato in Pedagogia, aveva insegnato nelle elementari a Valenza e a Casale sino alla fine degli Anni Ottanta

CASALE. A seguito a una grave malattia che lo aveva colpito da alcuni mesi, è morto l'altra all'ospedale «S. SpiritO», dove era ricoverato da un giorno, Giorgio Parodi, 49 anni, figura di spicco del mondo culturale cittadino. Abitava con la moglie Giovanna, insegnante, in via Bagna 8. I funerali si oggi alle 11 nella chiesa parrocchiale dell'Addolorata.

Laureato in Pedagogia, aveva insegnato nelle scuole elementari a Valenza e in molti plessi cittadini: IV Novembre, XXV Aprile e Martiri della Libertà fino alla fine degli Anni '80 quando si era dedicato a tempo pieno all'attività di artista multimediale. I suoi allievi lo ricordano con affetto in quanto aveva applicato metodi innovativi di insegnamento, privilegiando l'educazione al bello, all'arte, alla fantasia, alla creatività e alla poesia.

Autore e interprete testi poetici e teatrali nel '95 aveva realizzato il dialogo poetico a due voci «Transito con ali» e nel '97 «Quando i giorni colorano d'autunno» il quale aveva vinto il premio nazionale Prévert. A inizio Anni '90 in collaborazione Paolo Zavattaro aveva creato il laboratorio artistico «La Casa della Luna Azzurra», curando e seguendo la direzione artistica rassegne culturali «Colline in festa» a Conzano e, negli ultimi tre anni, la stagione del Teatro «Verdi» di Pontestura. i suoi più importnti spettacoli: «Cafè Europa», «Dilà dal mare», «Il sabato è finito» e «Voci da altre colline». Fu tra i promotori della Biennale di Poesia ad Alessandria. [r. sa.]

Autore e interprete di testi teatrali Promosse la Biennale

Weekend d'iniziative

Valenza si trasforma in giardino

VALENZA. Comincia alle 9, in viale Oliva, il mercato di floricultura, verde e arredo urbano, per quello biologico invece, che sarà ubicato in piazza XXXI Martiri, occorrerà attendere il pomeriggio. Sono due aspetti di «Valenza in fiore», la festa indetta dal Comitato «Valenza è...», in collaborazione Comune, Associazione commercianti e Confesercenti, che per due giorni renderà la città simile ad un giardino. Come contorno ci saranno intrattenimenti musicali, spettacoli di animazione per bambini, distribuzione di dolci, in cui s'inseriranno iniziative particolari, studiate da alcuni esercizi. La pasticceria Barberis corso Garibaldi, 114, ad esempio, festeggierà i 100 anni e l'inserimento nell'associazione «Locali storici d'Italia». I negozi esporranno all'esterno loro merce e Valenza sarà simile ad bazar, dove si potranno ottenere assaggi, fare acquisti ed essere aggiornati sugli ultimi ritrovati biologici. Di grande interesse anche il mercato dell'artigianato. [r. c.]

La Lega: «Mafiosi»

Distrutta auto di candidato alle elezioni

NOVI. La Lega Nord è ancora «nel mirino» dei vandali, ma questa volta il violento teppismo nei confronti di militante potrebbe avere trice politica.

L'altra sera, è stata infatti semidistrutta l'auto Sebastiano Reale, che è candidato come consigliere alle elezioni amministrative Serravalle. La carrozzeria di Toyota, parcheggiata sotto casa, a Novi, ha subito danni per circa 10 milioni. «E' un evidente attentato politico - tuona il segretario provinciale Fabio Faccaro -. Reale ha infatti trovato sul parabrezza della macchina un bigliettino con le parole "Così impari a candidarti"».

Per Faccaro, «l'episodio è gravissimo e conferma che nel Novese la Lega sta dando fastidio agli esponenti di altri partiti. Così, si ricorre alla violenza: prima, c'era stata la sassaiola alla sede di via Mazzini, con le fiamme appiccate alla nostra bandiera. Adesso, registriamo questa intimidazione degna della peggiore specie mafiosa». [m. d.]

LETTERE AL GIORNALE

Ancora polemiche Sole Alpi

Essendo stato profondamente colpito dalle argomentazioni del capogruppo in Comune del pds, il consigliere Bellotti, vorrei dare un contributo proponendo la pena dell'ergastolo per gli artigiani valdostani.

Da sempre infatti (come può essere ad esempio osservato visitando il dell'artigianato di Aosta) il sole delle alpi fa bella mostra di sé sui più rari e pregevoli manufatti dei falegnami della Vallée. E' quindi conseguenziale che essi degli intolleranti e razzisti leghisti e che quindi perseguiti penalmente fino a riuscire a comminare loro la massima pena prevista in questo Stato da operetta.

Analogo provvedimento andrebbe adottato nei confronti dell'architetto che ha realizzato la basilica di San Nicola a Bari, in quanto reca lo stesso simbolo, e di quello del castello di Casaleggio Boiro vicino a Lerma per citare i primi due esempi che mi vengono in mente. Suvvia, signori, ricoprite tutti cariche e ruoli di primo piano in ambito locale, perché insistete a rendervi così ridicoli mostrando bellamente la vostra ignoranza (in materia di antiche culture locali)?

Siamo consapevoli che la romanizzazione imperversante abbia contribuito a farvi dimenticare il vostro passato e le vostre radici (e questo vale sia per i popoli del Nord che per quelli del Sud) ma dovreste essere grati a chi quantomeno riesce a stimolare il dibattito in materia rifiutandosi di accettare unica e la Kultura di regime (capito signor segretario della Cgil).

Da ultimo faccio mia una vostra affermazione: i simboli dei regimi totalitari anche quanto imposti non sopravvivono agli stessi. Infatti è esattamente quanto accadrà al tricolore italiano attualmente imposto per legge sugli pubblici, perché quando uno Stato impone l'esposizione della propria bandiera, ciò significa che ha perduto l'amore del suo popolo. Cordiali saluti padani.

Alessandro Gemme
Capogruppo lavoratori padani
Alessandria

NUMERI UTILI

GUARDIA MEDICA

: Acqui: 57.775; 434.111; B.: 270.027; **Castelnuovo B.:** 856.763; 943.423; : 781.616/7; **Gavi:** 642.551; : 33.21; **Ovada:** 81.777; **S. Sebastiano C.:** 786.209; **Serravalle B.:** 636.129; **Tortona:** 86.51; **Valenza:** 959.111.

Alessandria: Croce Rossa 252.242; Croce Verde 252.255.
Acqui T.: Croce Rossa 322.300; Croce Bianca 323.333.
Arquata S.: Croce Verde 636.430.
Basaluzzo: Croce Verde 469.677.
Bassignana: Avis 926.641.
Borgo S. Martino: Cri 429.629.
Bosco Marengo: Assp 270.027.
Cabella L.: Croce Rossa 87.300.
Cassine: Croce Rossa 714.433.
Casale M.to: Cri 452.258; Croce Verde 453.310; Misericordia 781.010.
Castellazzo B.: Assp 270.027.
Castelnuovo B.: Croce Rossa 823.536.
Cerrina: Croce Rossa 946.030.
Felizzano: Croce Verde 791.616/7.
Gavi: Croce Rossa 642.263.
Murisengo: Croce Verde 993.677.
Novi L.: Croce Rossa 20.20.
Ovada: Croce Verde 80.420.
Pontestura: Croce Rossa 466.868.
Ponzano: Croce Rossa 827.317
Ponzone: Croce Rossa 322.300.
S. Salvatore: Croce Rossa 233.060.
S. Sebastiano C.: Cri 786.666.
Serravalle B.: Croce Rossa 65.176.
Croce Verde 65.002.
Tortona: Croce Rossa 811.333.
Avis
Vignale: Croce Rossa 893.340.
Vignole: Croce Rossa 87
Croce Verde 0337-248202.
Voghera: Croce .

DI TURNO

Ad **Alessandria** è di turno, dalle 9 di oggi alle 9 di domani, la farmacia Odone, v. della Vittoria 18 (252.246). Dalle 12,30 alle 15,30 e dalle 21,30 alle 9 del giorno successivo svolge il servizio a serrande abbassate per le urgenze. Negli altri comuni le farmacie di turno svolgono anche servizio di reperibilità, dietro la presentazione di ricette mediche urgenti.
Acqui: Caponnetto, c. Bagni (322.556), aperta 8,45-20 e, a serrande abbassate, 12,30-15; Centrale, c. Italia 13 (322.663), 15-18,45.
Casale: Cavasonza, v. Duomo (452.181).
Novi: Ospedale, v.le Saffi 50 (29.94).
Ovada: Gardelli, c. Saracco 303 (80.224).
Tortona: Destefanis, v. Emilia , e Comunale 2, str. Viguzzolo 2 (881.264), aperta 15,30-19,30.
Bellingeri, c. Garibaldi 86 (943.356).

PRONTO SOCCORSO

Alessandria: 206.537 e, Infantile, 207.224; **Acqui:** 777.211; **Casale:** 434.225; **Novi:** 322.211; **Ovada:** 82.61; **Tortona:** 865.227; **Valenza:** 959.111.

DI NON PERDERE

Caccia

Il piano faunistico

Oggi dalle 9 alle 13 al liceo scientifico Galilei in spalto Borgoglio ad Alessandria Ennio Negri all'Ambiente della Provincia presenta il piano faunistico venatorio provinciale. [r. g.]

Editoria

Camilleri da Fissore

Stasera alle 19, Andrea Camilleri è ospite per un aperitivo, alla libreria Fissore in piazza della Libertà ad Alessandria. Alle 21, alla pinacoteca Palazzo Bentivoglio in Cavour 39 presenterà il suo libro: «La concessione del telefono».

Domani l'autore sarà presente in libreria, che in occasione della festa del libro sarà aperta tutto il giorno. [e. c.]

Anmil

Giornata degli invalidi

Domani in occasione delle 48ª giornata dell'invalido, la dell'Anmil promuove questo programma: 8,30 deposizione della al monumento dei caduti; al convento dei Cappuccini, 10 dibattito e consegna di premi e brevetti, 12,30 pranzo al Carrettino. [se. c.]

Enologia

Convegno sul Timorasso

«Conoscere il Timorasso»: è il titolo di un incontro, promosso dall'Ente vini tortonesi e dal circolo di lettura. L'appuntamento è alle 17 nella sede del circolo di lettura in corso Leoniero 14 a Tortona. Il Timorasso è un raro vitigno. [m. t. m.]

Religioni

Teoria reincarnazione

Alle 21 di oggi Centro danza Novi, il monaco tibetano Ghesce Tupten Tenzin presenta la teoria della reincarnazione. L'ingresso è gratuito. Domani corso riservato agli esperti del settore e agli allievi dei corsi Yoga Suryavahana. [m. d.]

Sal

Serata del Leo Club

Questa sera i soci del Leo club Val Cerrina organizzano un incontro nella sede di San Candido dedicato ai nuovi soci. Partecipano il giornalista Tonino Lauro ed un duo di giovani musicisti del conservatorio di Torino che si esibiranno in concerto. [m. g.]

Presentazioni

Concorso Novi in fi

Verrà illustrata oggi alle 10,30, a Palazzo Pallavicini di Novi, la manifestazione «Novi in fiore», promossa dal Comune. E' un e premi ai cittadini, che dovranno abbellire con fiori finestre, balconi e vetrine dei negozi. [m. d.]

Fiaf

Mezzo secolo di foto

Si inaugura oggi all'ex ospedale militare di via Cavour ad Alessandria una mostra cinquanta anni di fotografia amatoriale italiana, un'iniziativa proposta in occasione del mezzo secolo della Fiaf, federazione italiana delle associazioni fotografiche. Resterà aperta fino al 24 maggio e può visitata ogni giorni, mattino e pomeriggio. [e. c.]

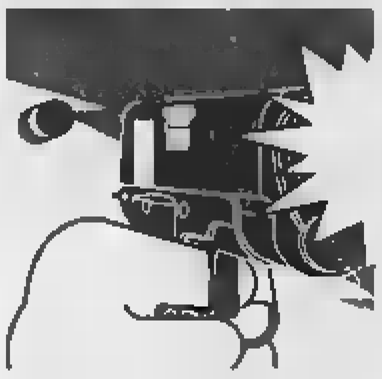

L'uomo non si era accorto di nulla: per due ore sospettato dai carabinieri

«Così ha distrutto la mia famiglia»

Gli ha ucciso la moglie e accecato la figlioletta

MEDE LOMELLINA. «Ero di sopra, avevo appena finito di fare la doccia quando ho sentito il pianto disperato di Camilla. Mi sono precipitato giù: mi [redacted] corsa incontro, strillava, perdeva sangue [redacted] testa. E ripeteva: Antonella, Antonella. Solo in seguito ho capito cosa intendeva dire». Mauro Valdo parla con la calma di chi, forse, non si è ancora capacitato fino in fondo di quello che gli è accaduto.

«Credevo che Camilla fosse caduta giocando, che avesse battuto la testa contro uno spigolo. Mia moglie non la vedevo, solo in seguito ho scoperto che [redacted] a terra, nascosta dal muretto che separa la cucina dal tinello».

Poi prosegue: «L'ho chiamata due o tre volte, poi ho lasciato perdere: la bambina sanguinava, dovevo [redacted] al pronto soccorso. I medici hanno capito che [redacted] qualcosa di grave [redacted] stavano per trasferirla [redacted] Pavia quando [redacted] arrivata un'ambulanza. Sopra c'era mia moglie, già morta. Aveva un piccolo foro alla nuca. Mi hanno detto: ha avuto una commozione cerebrale, [redacted] caduta, ha picchiato [redacted] testa. Solo quando sono tornato a casa e ho trovato un bossolo sul pavimento della cucina ho iniziato [redacted] capire. Erano passate le 22, ho avvisato subito i carabinieri. E' arrivato il maresciallo e mi ha portato in caserma, dove mi hanno interrogato a lungo. A quel punto il sospettato [redacted] io, fra l'altro possiedo proprio una calibro 22, ma è una carabina, non una pistola».

Per due ore Mauro Valdo è rimasto sotto torchio nella stazione di Mede, fin verso mezzanotte. Poi in via Cesare Battisti sono arrivati i carabinieri di Vigevano e di Candia, che stavano indagando sull'agguato mortale al bancario Enrico Praga.

Una testimone aveva visto il killer: a sparare era stata una donna. Subito gli inquirenti hanno p[redacted] all'ex moglie, Antonella Tempella [redacted] si sono precipitati a casa [redacted]. Lei non c'era, in compenso hanno tro[redacted] il convivente, riverso accanto alla tavola, ucciso con due colpi alla nuca. Hanno iniziato [redacted] cercare la donna [redacted] le torce, nei campi: temevano che si aggirasse [redacted]

Ma ormai [redacted] tutto finito, l'hanno capito i carabinieri quando sono entrati a [redacted] della madre dell'omicida, Giuseppina Negri. Hanno scavalcato la cancellata e forzato la finestra della [redacted] letto: Antonella era a terra, in una pozza di sangue, con un buco alla tempia e la pistola accanto. In in cucina c'era la madre, morta anche lei. [c. b.]

La stradina dell'orrore

Abitavano in quattro case affiancate

MEDE LOMELLINA. Quattro belle case, una dietro l'altra, proprio al termine di via Cesare Battisti, dove la strada finisce a fondo chiuso tra orti accuratamente coltivati e giardini in fiore. Nel primo stabile viveva Mariuccia Rossi, 33 anni, [redacted] il marito Mauro Valdo, 39 anni, artigiano meccanico, [redacted] i [redacted] figlioletti Alessandro, 6 anni, e Camilla, di 3.

E' [redacted] parte di un vecchio cascinale ristrutturato; nell'altra ala, attigua, abitano il padre di Mariuccia, Giovanni Rossi, 61 anni, titolare [redacted] un'impresa di autolinee molto conosciuta in Lomellina, la «Cuzzoni Gilona» di Dorno, con la moglie Carlina Negri.

Poi c'è l'ampia villa in cui risiedeva la sorella di Carlina, Giuseppina Negri, [redacted] anni, madre [redacted] di Antonella Tempella. Infine, sul fondo, un'altra villa costruita da un anno, dove l'impiegata [redacted] andata a convivere [redacted] il suo nuovo compagno, Giuseppe Dormelandi, 41 anni, camionista, anch'egli separato, anagraficamente ancora residente [redacted] Ottobiano.

Un'unica grande famiglia, raccolta [redacted] una stradina di cento metri, che [redacted] stata percorsa l'altra [redacted] da una scia di sangue e di follia.

Ieri mattina [redacted] respirava un'atmosfera cupa di incredulità [redacted] sgomento nella casa di Mariuccia Rossi, l'unica che non è [redacted] posta [redacted] sequestro dalla magistratura. Prima che arrivassero i cronisti [redacted] decine e i camion delle televisioni con le loro parabole satellitari, in giardino si era raccolto un gruppetto di parenti [redacted] amici, ammutoliti [redacted] sconvolti, [redacted] l'orrore [redacted] negli occhi.

La famiglia [redacted] già [redacted] segnata da [redacted] drammatici fatti di sangue, due incidenti sul lavoro [redacted] la vita al nonno materno [redacted] poi al padre di Antonella, entrambi agricoltori. Il primo [redacted] nel '76: Angelo Negri morì schiacciato sotto il suo trattore, che si era ribaltato per il cedimento di [redacted] riva. E una disgrazia simile, cinque anni fa, si portò via anche Guido Tempella, pure lui travolto dal suo trattore.

Lei, Antonella, sembra che da qualche tempo fosse in rapporti tesi con la madre, che le rimproverava la [redacted] vita un po' «sballata», il matrimonio fallito alle spalle, il fatto di [redacted] essere riuscita a darle dei nipotini.

Davanti [redacted] loro c'era la cugina, Mariuccia, con [redacted] famiglia felice e due bambini meravigliosi dei quali Antonella, forse, era gelosa. Lei invece aveva avuto problemi ginecologici, un piccolo intervento in seguito al quale i medici le avevano sconsigliato una gravidanza. [redacted] anche una dieta cui si era sottoposta [redacted] recente le aveva provocato problemi psicologici.

L'umore era altalenante, a volte era espansiva e poi diventava all'improvviso fredda e scostante. Ma sono solo tracce, piccoli indizi che forse non bastano a spiegare un'esplosione di follia così violenta. [c. b.]

I litigi con l'ex marito

«Ogni sera volavano i piatti» E lo minacciava dopo il divorzio

Nella foto grande Mauro Valdo nella cucina dove è stata uccisa la moglie. Sopra: in alto Enrico Praga, l'ex marito, [redacted] Giuseppe Dormelandi, il convivente. A lato la madre Giuseppina Negri e la cugina Mariuccia Rossi

CANDIA. Il pesante portone di legno di noce, ben lucidato, al civico 11 di via Vittorio Emanuele [redacted] simile [redacted] tanti altri del paese. L'unica differenza sono due fogli affissi su cui c'è scritto: «Posto sotto sequestro giudiziale» e, guardando più da vicino, un paio di scalfitture evidenziate da [redacted] cerchio fatto con il gesso. Sono i segni lasciati da un paio dei sei colpi sparati giovedì sera, verso le 20 e 35, con la la calibro 22 da Antonella Tentella, all'ex marito Enrico Praga, 45 anni. L'ha freddato lì, davanti [redacted] quel portone, prima colpendolo alla schiena, poi al torace, quando lui si è voltato e ha cercato [redacted] proteggersi sollevando un braccio fino al volto.

Chissà se ha riconosciuto la [redacted] assassina. Se ha fatto in tempo, forse in un attimo, gli saranno tornate in mente le minacce che - secondo il racconto fatto agli amici - l'ex moglie, da cui era separato da [redacted] anni e divorziato da 4, gli faceva spesso.

Enrico Praga nato a Casale nel 1953, era vissuto sempre a Candia con il padre Flaminio (morto meno di un [redacted] fa) e la madre Savina, con cui abitava dopo la separazione dalla moglie. Con il fratello gemello Santino, si era diplomato ragioniere al Collegio [redacted] Carlo di Borgo San Martino.

I gemelli erano impiegati in banca: Santino alla Popolare [redacted] Novara [redacted] Pontestura, Enrico alla Cariplo di Mede. E Mede è il paese dove viveva [redacted] lavorava anche l'ex moglie, che non aveva mai [redacted] di minacciarlo. Almeno così lui aveva raccontato più volte, sfogandosi con gli amici. Appena sposati Antonella [redacted] Enrico erano andati ad abitare in un villetta, in via Vittorio Emanuele, [redacted] il loro matrimonio era stato burrascoso. Se lo ricordano in paese: «Ogni [redacted] volavano i piatti». Poi la separazione [redacted] quella casa mai più utilizzata. Di lui in paese dicono: «"N' brav fieu," tranquillo, allegro, sereno». Racconta un coscritto: «Tutti gli anni andavamo a festeggiare in un ristorante in Monferrato». E ieri sera aveva appuntamento [redacted] la solita compagnia: «Per andare a ballare con la [redacted] innamorata».

[redacted]

IN [redacted]

[redacted]

Furto da 70 milioni in negozio di telefonia

E' [redacted] circa 70 milioni il valore della merce rubata nel negozio Vallegro, in piazza Roma a Tortona. I ladri con una station wagon in retromarcia hanno sfondato la vetrina. Poi si [redacted] impossessati di 80 cellulari e 10 telefoni. [m. t. m.]

Casale

Tre ragazzini feriti in uno scontro d'auto

Tre ragazzini, due di 13 anni e uno [redacted] 16, sono rimasti leggermente feriti [redacted] uno scontro d'auto ieri alle 18 a Casale all'incrocio nei pressi del Palasport. Sono intervenuti vigili, 118 [redacted] vigili del fuoco che hanno liberato un ragazzo bloccato. [r. sa.]

Ovada

Il consigliere di Rc si dissocia dal partito

Mauro Cartesegna, l'unico consigliere comunale di Rc Ovada, ha annunciato di non condividere la linea politica del partito. Quindi continuerà a dare il suo sostegno alla giunta di centro sinistra. [r. bo.]

Alessandria

Dal «Plana» [redacted] da Navi al Consiglio regionale

Il Consiglio regionale ospita oggi «Ragazzi in aula», con 14 studenti di 5 gruppi ciascuno. Fra loro i liceali dellla 4ª B del «Plana» di Alessandria Alessandro Provera, Giulia Catini, Franca Lombardo, Federico Perrone [redacted] Laura Visca, e una rappresentanza della [redacted] A ragioneria del «San Giorgio» di Novi. Davide Marenzana, Paolo Callegari, Elisa Firpo, Paolo Fossati e Se[redacted] Scotto. [m. d.]

Ricaldone

Frana la provinciale [redacted] Rocche di Vallerana

Un movimento franoso ha interessato la strada 233, a Rocche di Vallerana, tra Alice Belcolle e Ricaldone. Sono intervenuti i vigili del fuoco e i tecnici della Provincia. [r. c.]

Voltaggio

[redacted] lago [redacted] colpita da ictus soccorsa [redacted] elicottero

Colpita da ictus ai laghi del Gorzente, nel Comune di Voltaggio, l'altro giorno una donna è [redacted] soccorsa [redacted] trasportata in ospedale [redacted] l'elicottero dei vigili del fuoco [redacted] Genova. [m. pu.]

Acqui

Vertenza somatostatina [redacted] perito [redacted] tribunale

Il tribunale [redacted] Acqui ha nominato il professor Brambilla, dell'Univesità di Genova, perito per il ricorso che vede contrapposti l'Asl 22 [redacted] due pazienti a cui il pretore ha revocato [redacted] precedente decreto che stabiliva la somministrazione gratuita [redacted] di somatostatina. [g. l. f.]

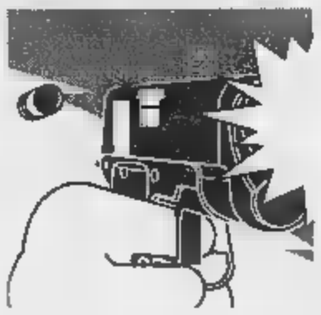

Dure reazioni, dopo la confessione di Bilancia sui delitti a Novi e in Liguria

«Il killer? Deve marcire in cella»

I colleghi dei metronotte: condanna esemplare

NOVI LIGURE. «Se Donato Bilancia ha confessato l'omicidio dei metronotte e gli altri delitti della Liguria, dovrà "marcire" in carcere. Non vorremmo che l'autoaccusa della lunghissima serie di crimini fosse una tattica suggerita dal legale per ottenere la semi-infermità mentale: quello è un assassino e ha diritto a sconti sulla pena».

I colleghi di Candido Randò e Massimino Gualillo sono sollevati per la positiva conclusione della tragica vicenda che è costata la vita alle due guardie giurate in servizio a Villa Minerva, la notte tra il 23 e il marzo. Ora, però, i dipendenti dell'Istituto di Vigilanza Novi chiedono il massimo rigore per il killer reo confesso nel di Genova.

«E' bello sapere che un personaggio socialmente pericoloso non potrà più nuocere - è la tesi di alcuni metronotte -. Per questo individuo auspichiamo un rapido processo e condanna esemplare».

Sono sulla stessa lunghezza d'onda i familiari di Candido Randò. Ieri, non era rintracciabile la convivente (che abita a Castellazzo Bormida), mentre subito al corrente della notizia la moglie e le figlie del metronotte, che risiedono a Selingen, in Germania.

I legali novesi Piero Vernetti e Gabriella Contiero, che tutelano gli interessi della vedova Randò e della primogenita Jessica, esprimono soddisfazione per la piega degli eventi: «Non può essere agevole per i congiunti superare il trauma - afferma Vernetti -, ma si potranno almeno rivalere sulla persona che ha brutalmente stroncato la vita del loro caro».

L'avvocato genovese Gianfranco Pagano (è il legale del transessuale venezuelano Julio Castro, testimone chiave dell'omicidio) si aspettava le mosse di Bilancia: «Ha capito che sarebbe stato utile negare l'evidenza e ha saggiamente vuotato il sacco - dice Pagano -. Uno, quattro o diciotto delitti non modificheranno la sua posizione. Piuttosto, temo davvero che il suo legale voglia chiedere una perizia psichiatrica. Non appena ciò accadrà, cercherò subito di -larmi di un esperto che smonti qualsiasi tesi della difesa. Mi auguro comunque che nessun giudice abbia il coraggio, anche fra 30 anni, di rimettere in libertà quell'individuo».

Intanto, in città, il delitto di Villa Minerva continua a far discutere. La gente si è appassionata a questo episodio di cronaca nera e ha seguito quotidianamente gli sviluppi del caso. Adesso, però, si spera che i riflettori si spengano.

«La confessione dell'assassino è l'atto finale - dicono alcuni novesi -. Meritano un plauso i carabinieri che hanno risolto in tempi brevi una vicenda all'apparenza piuttosto intricata. E' poi opportuno che i soliti chiacchieroni facciano pubblica ammenda per messo in giro voci prive di fondamento, indicando in questo e quel personaggio in vista della città possibile killer dei metronotte. Nonostante tutto, Novi resta una città tranquilla».

Delfino

Villa Minerva e le guardie giurate Candido Randò e Massimino Gualillo, uccise la notte tra il 23 e il 24 Ora i colleghi dell'istituto di vigilanza chiedono il massimo rigore nei confronti del serial killer

«Lasciateci stare nel nostro dolore»

Nella casa di Nizza il dramma dei genitori dell'omicida

La casa dei genitori di Donato Bilancia, nel centro storico di Nizza Monferrato

NIZZA. Vivono praticamente barricati in casa, nel piccolo alloggio del centro storico della città, Anna e Rocco Bilancia, i genitori del serial Killer da una settimana in carcere a Genova e da ieri reo confesso di sedici omicidi. Sconforto, rabbia e malesseri di salute, sono diventati i compagni di vita di questa coppia, un tempo tranquilla, pensionati (il marito ha 76 anni ed è impiegato statale, la moglie, 73, è casalinga).

Non vogliono più parlare con nessuno questo figlio che ai loro occhi era sempre premu- ed attento, trasformatosi da un giorno all'altro in un serial-killer. Oltre al dolore personale, i due anziani vivono quotidianità fatta di telefonate mute (c'è chi si diverte a fare scherzi di cattivo gusto) e di richieste di interviste da parte di televisioni e giornali. Anche ieri mattina, troupe di «Cronaca in diretta» di Rai Due è approdata a Nizza per un servizio su di loro.

In realtà in città, pochi conoscono questi due signori per bene, educati e riservati, che arrivarono dalla Liguria, nell'85, alternando alcune settimane di soggiorno nel Monferrato a periodi più lunghi trascorsi nella casa di Cogoleto.

Una settimana fa, la madre Anna Mazzaturo, a «la Stampa» manifestò tutta la sorpresa ed il suo dolore per l'arresto di Donato, spiegando che «pur non essendo stinco di santo, non era di certo capace di uccidere».

Il dolore della famiglia è aggravato dal fatto che a tutt'oggi sono riusciti ad notizie dirette del figlio rinchiuso in carcere. **[e. ce.]**

IN BREVE

Tortona

Ladri in azione di notte negli uffici del municipio

Ladri i azione l'altra notte nel municipio di Tortona. In due hanno rovistato negli uffici per cercare soldi e carte di identità in bianco. Sono riusciti anche ad aprire una cassaforte ma era quella che conteneva solo documenti di scarso valore e poche decine di migliaia di lire. La cassaforte ma le carte d'identità ha invece resistito all'assalto dei banditi. **[m. t. m.]**

Gabiano

Pensionato ferito nello scontro d'auto

Incidente ieri alle 8,20 sulla provinciale per Gabiano all'altezza dell'incrocio per Cantavenna. La Panda dei coniugi Franco Mare e Annamaria Innocenti, pensionati di Cantavenna, si è scontrata con un'auto che arrivava da Gabiano. Sono intervenuti i carabinieri di Cerrina, il 118 e l'elisoccorso che ha trasportato Mare (rimasto ferito) all' ospedale di Casale. **[r. sa.]**

Acqui

S'inaugura la dei carabinieri

Oggi alle 17, ad Acqui verrà inaugurata la nuova sede della compagnia carabinieri, in largo Alessandro Negri di Sanfront. Alle 18,30, in piazza della Bollente, concerto della fanfara della Scuola allievi carabinieri di Torino. **[g. l. f.]**

Casale

Il mercatino biologico festeggia 11 anni di vita

In piazza Mazzini a Casale torna il «Paniere», mercatino dei prodotti biologici, che festeggia gli 11 anni di attività. Per l'intera giornata vengono proposte esibizioni musicali, giochi, iniziative. **[r. sa.]**

Casale

L'assessore regionale e le attività produttive

Alle oggi, nella sede di Età Nuova-Società Libera, in via Mameli a Casale, incontro con l'assessore regionale all'Industria Gilberto Picchetto Fratin «Il futuro delle attività produttive nel Casalese». Fra gli organizzatori c'è Cristiano Bussola. **[r. sa.]**

Specchio DELLA STAMPA

In edicola da sabato 16 maggio

✓ **Le scimmie, i nostri cugini della foresta.** *Gli indigeni da sempre chiamano l'orango "l'uomo dei boschi" per le incredibili somiglianze con il genere umano. E intanto la scienza fa straordinarie scoperte sul linguaggio dei primati.*

✓ **Il mondo in bicicletta.** *Parte il Giro d'Italia. Ma la bici non è soltanto un mezzo sportivo: è anche uno strumento di lavoro, di divertimento, di libertà. Il fotografo Bruno Sananès ha viaggiato quattro anni in tutti i continenti per documentare il rapporto tra l'uomo e le due ruote.*

✓ **Cercatori di stelle.** *Cresce in Italia, come in tutto il mondo, il numero degli astronomi dilettanti. Come vivono e cosa insegnano i grandi scienziati di questa disciplina.*

✓ **Duccio, finalmente tra i grandi.** *Contemporaneo di Giotto Cimabue ha spesso rischiato di essere relegato tra i minori. Specchio vi guida alla scoperta del suo capolavoro, la Maestà, la più importante pala d'altare italiana.*

✓ **Così si dal coma.** *I sopravvissuti raccontano la loro straordinaria esperienza. Ma non si torna alla vita come nei film, svegliandosi improvvisamente con il sorriso sulle labbra. Ci vogliono anni di lavoro continuo e amorevole.*

✓ **Elena? Mi ricorda Cindy Crawford.** *L'attuale ideale di bellezza femminile, guizzante e palestrato, ricorda quello greco. Eppure per 2500 anni il sex-appeal ha coinciso con la rotondità e l'opulenza delle forme. Come mai queste oscillazioni di gusto?*

SIMBOL
CAMILLO SANTAMARIA
MAX NEGRI
S. S. MARE
VIGLIA

MONTEGIOCO
SABATO 16 VALENTI
DOMENICA 17 MARCO E ANTONELLA
VINI «FRANZOSI»
PUNTUALMENTE TIPICO APERTO NEI GIORNI FESTIVI, PREFESTIVI E PRENOTAZIONE
Tel. 0131/875.174

ASTA ANTIQUARIATO
- ARREDI E DIPINTI ANTICHI del 500 all'800
- SOPRAMMOBILI VARI - VETRI D'EPOCA
- ARGENTI - SMALTI del 400 ecc.
- TAPPETI E PREZIOSI su Mandato Bancario su pegno (Cartier, Bulgari, ecc.)
-

OGGI ASTA ORE 21
- 17 MAGGIO ore 21,00
- LUNEDI' ore 21,00

IFIR PIEMONTE
ISTITUTO VENDITE GIUDIZIARIE
Via S. Francesco d'Assisi 9
(200 mt. dalla stazione) Parcheggio Via Manzoni . Strada parallela
telef. -

CITTA' DI VALENZA
PROVINCIA DI ALESSANDRIA
Ufficio tecnico

Avviso di deposito di variante al P.R.G. Vigente ai dell'art. 17, comma 7, della L.R. n. 56/77

Il Dirigente l'ufficio tecnico
- Vista la legge Urbanistica 16.08.1942, n. 1150 e successive modifiche ed integrazioni;
- Visto l'art. 17 della Legge Regionale 05.12.1977, così come modificato dall'art. 1, comma 7 della Legge Regionale 29.07.1997 n. 41;
- Vista la deliberazione Consiglio Comunale n. 52 del 04.05.1998, con la quale si è provveduto ad adottare una variante alle Norme Tecniche di Attuazione del Piano Regolatore Generale Vigente;

NOTO

che presso la Segreteria questo Comune è depositato l'elaborato 14 «Norme Tecniche Attuazione» costituente la predetta variante al P.R.G. vigente, con la relativa deliberazione. L'elaborato sopra è a disposizione di chiunque voglia prenderne visione, per il periodo di trenta giorni consecutivi, dal giorno 16 mag. 1998 al giorno 14 giugno 1998 incluso. Chiunque abbia potrà, a partire dal giorno 30 maggio 1998 e fino al giorno 14 giugno 1998 incluso, presentare eventuali osservazioni e proposte scritte, redatte in competente carta da da L. 20.000 (ventimila), più tre copie in carta libera, depositandole presso l'Ufficio Protocollo del Comune nelle ore d'ufficio.
La consultazione dell'elaborato potrà essere effettuata l'Ufficio Segr del Comune, nel periodo sopra indicato maggio 1998/14 gi 1998 in tutti i giorni dalle ore 10,00 alle ore 12,00 e nei giorni festivi presso il C Polizia Municipale sito in Viale Santuario n. 37 dalle ore 11,00 alle ore 12,00.
Valenza, li 11 maggio

IL DIRIGENTE
Ing. R. Malgara

SAA
UNIVERSITÀ DEGLI STUDI DI TORINO
SCUOLA DI AMMINISTRAZIONE AZIENDALE • SCHOOL OF MANAGEMENT
Sede di Casale Monferrato "Cav. del Lavoro G. Cerutti"

DIPLOMA UNIVERSITARIO
(laurea breve)
IN AMMINISTRAZIONE

Corso per Neo-Diplomati
(durata 27 mesi)

Via O. Capello, 3 - 15033 Casale Monferrato (AL) - tel. 0142/76001 fax

Ritaglia e spedisci il tagliando e riceverai tutte le corsi

Nome ..... Cognome .....
Indirizzo ..... cap .....
Città ..... tel. .....
01

Vi presentiamo le nuove proposte di:
Flou FEG FORMER cattelan italia ROSSANA
il legno
elam MisuraEmme BENVENUTI A CASA COMPOSIT SCHIFFINI CINOVA LEMA

E' il dato più preoccupante di cui si è discusso al Congresso di Stresa, che si conclude oggi

Allarme-suicidi in carcere

Duemila tentativi negli ultimi 5 anni

STRESA. Oltre duemila detenuti nelle carceri italiane hanno tentato negli ultimi cinque anni il suicidio con metodi diversi, anche i più drammatici e raccapriccianti. E' il dato di maggior rilievo dibattuto durante l'annuale Congresso dell'Associazione medici dell'amministrazione penitenziaria italiana (Amapi) iniziatosi giovedì scorso e che si conclude oggi nel tardo pomeriggio all'hotel Bristol.

Vi prendono parte, oltre a clinici e ricercatori italiani e stranieri, anche diversi esponenti del mondo politico. Tra questi il presidente della Commissione Giustizia della Camera, onorevole Giuliano Pisapia, l'onorevole Luigi Olivieri della Commissione, la senatrice Francesca Scopelliti, membro della Commissione Giustizia del Senato, il Sottosegretario al ministero di Grazia e Giustizia, onorevole Franco Corleone.

Presenti inoltre il direttore generale Dipartimento di Amministrazione Penitenziaria, Alessandro Margara, rappresentanti della Magistratura e il professor Giovanni Conso, già ministro Guardasigilli.

«L'incidenza dei suicidi nelle carceri italiane - afferma il professor Francesco Ceraudo, presidente dell'Amapi e presidente mondiale dell'Icpms, organismo sanitario dell'Onu e di Amnesty International - è aumentata in modo impressionante. Molti dei casi di suicidio vengono amplificati da organi di stampa, mentre nulla trapela mai degli innumerevoli tentativi falliti soltanto grazie al tempestivo intervento nostro personale sanitario».

«Per questo - conlude Ceraudo - nel corso del congresso di Stresa diffondiamo tutti i dati in nostro possesso, consci che questa nostra presa di posizione (per la prima volta in Italia saranno consegnati agli organi d'informazione dati di questo tipo, ndr) creerà non poco scompiglio all'interno delle nostre Amministrazione, con prevedibili ripercussioni sulla coscienza di tutti gli italiani, politici compresi».

Tra le categorie detenuti considerate maggiormente a rischio di suicidio - oltre a chi attende il giudizio - figurano i tossicodipendenti (oltre 17 mila, di cui 6500 sieropositivi e 400 in Aids conclamata). E poi ci sono i 2500 affetti da turbe psichiche che costituiscono una vera emergenza psichiatrica».

Dagli interventi al Congresso (tenuti dal dottor Carmelo Munizza, segretario nazionale Società Italiana Psichiatria; dal professor Ugo Fornari, ordinario di Psicoterapia Forense all'Università di Torino; dal dottor Mario Vaudano, presidente Tribunale Sorveglianza di Torino) emerge che in carcere si cerca di morire in tanti modi e quasi tutti dei modi "forti": «I detenuti ricorrono ai sistemi più eclatanti - dicono gli specialisti - perchè vogliono richiamare l'attenzione, protestare, far pesare il gesto e le sue conseguenze estreme».

Oltre ai tossici, le categorie maggiormente a rischio dei detenuti è quelli in attesa di giudizio e quelli affetti da turbe psichiche, che sono circa

L'apertura del nuovo aeroporto è programmata per il 25 ottobre, ma le polemiche continuano

Malpensa 2000, domani il corteo di protesta

Guidano la marcia 40 sindaci, amministratori e ambientalisti

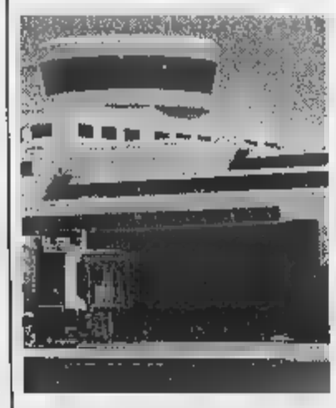

Il nuovo aeroporto Malpensa 2000

NOVARA. Quaranta sindaci, amministratori provinciali e ambientalisti guidano la marcia di protesta domani a Malpensa 2000. Vi partecipa una folta delegazione Dal 25 ottobre il nuovo aeroporto dovrebbe essere aperto. Quando sarà a pieno regime smisterà centinaia di voli nelle ventiquatt'ore e fino a trenta milioni di viaggiatori l'anno. La protesta però scatta per il rovescio della medaglia: rotte di decollo e atterraggio sorvolano, già oggi, i centri abitati; le più importanti strade di collegamento non sono state ammodernate e sono incomplete; i ponti sul Ticino sono vecchi e angusti. E ancora: non ci sono studi mirati sull'impatto ambientale e manca un piano di monitoraggio del traffico. Infine, per il Parco del Ticino, non sono calcolati gli effetti che l'inquinamento acustico e atmosferico provocherà su fauna e flora.

In altre parole Malpensa 2000 da ottobre sarà l'aeroporto più importante del Sud Europa, le province di Novara, Varese e Milano sono più «vicine» alle grandi capitali e più ricche per il passaggio di persone e merci sono anche più povere per vivibilità e salute dell'ambiente.

Questi motivi hanno convinto gli amministratori locali a marciare in corteo domani dalle 9,30. Il raduno è a Case Nuove in provincia di Varese: una manciata di chilometri da Malpensa, venti di Oleggio. L'iniziativa parte dai sindaci lombardi riuniti nel Comitato Urbanistico Volontario. A fine '97 è aggiunto nelle trattative il Coordinamento per le rotte: ne fanno parte la Provincia, una ventina di Comuni da Cameri a Castelletto Ticino, il Parco del Ticino.

L'assessore provinciale ai Trasporti, Franco Paracchini, spiega: «Non diciamo 'no' a Malpensa 2000. Sarebbe impensabile. Lanciamo un appello affinchè siano suddivisi in modo equo i sorvoli e non si arrivi al 25 ottobre senza previsto tutte le ricadute negative». [m. p. a.]

Domani a Bra

La sfida a colpi di bandiere

BRA. Sport e folclore domani, nella città della Zizzola, con «Bandiere in piazza», la grande kermesse che vedrà affrontarsi in una simpatica competizione sbandieratori e musici di Langhe e Roero. Protagonisti saranno duecentocinquanta virtuosi dell'antica arte della bandiera e musici che accompagneranno le esibizioni.

La manifestazione, che rientra nel programma della fiera enologica Vinum, si svolgerà in piazza XX Settembre (a partire dalle 14,30, ingresso libero). La sfida a colpi di bandiere scatterà dopo un corteo per le vie del paese. Parteciperanno gli sbandieratori delle città di Bra, Alba, Cherasco, i gruppi di alcuni borghi albesi: Moretta, Patin e Tesor, Fumo, nonché (fuori gara) il borgo di San Lorenzo.

La competizione sarà articolata sulla specialità denominata «Squadra»: ogni gruppo avrà a disposizione dieci minuti per la propria performance, che sarà valutata da giurie tecniche ed artistico-musicali. E' previsto un primo premio per entrambe le sezioni di sbandieratori e musici, nonché medaglie per i primi tre classificati di ogni categoria. Tra una gara e l'altra, esibizioni libere.

«Bandiere in piazza» è organizzato dall'Ente manifestazioni di Bra con il Comune e l'Ente turismo Alba, Bra, Langhe, Roero. Livio Sartirano, presidente dell'Ente manifestazioni braidesi, commenta: «Con questa festa di giochi, colori e musica, Bra aprirà la stagione delle manifestazioni estive, che vedono in cartellone concerti di musica rock, jazz, spettacoli di cabaret, serate folk e cinema all'aperto». «Bandiere in piazza» è alla sua 2ª edizione dopo il fortunato esperimento dell'anno a Cherasco. [g. f.]

Borgolavezzaro

Una quercia per ciascun bambino

NOVARA. Chissà se Julia Hill, un giorno, sarà invitata a Borgolavezzaro, fra le risaie della novarese. Perchè Julia Hill, la donna californiana che vive su una sequoia per difenderla dai boscaioli, potrebbe essere adottata o eletta cittadina onoraria di questo piccolo paese che ha molto da insegnare in materia di difesa dell'ambiente.

Si svolgerà domani una cerimonia che ha sotto il nome di «Il bambino e la quercia». L'iniziativa è dell'Associazione culturale «Burghvif» che in questo modo festeggia ogni anno la primavera. Il rito consiste nella cerimonia di consegna ai bimbi nati nel 1997, dei sei Comuni della Bassa novarese, di una piccola quercia e di un certificato attestante che bambino e albero hanno la stessa età. La pianticina crescendo con il bimbo potrà diventare nel tempo un piacevole ricordo.

«Burghvif» offre anche la possibilità di contribuire al rimboschimento del «Laboratorio di ecologia all'aperto Agogna Morta», del «Campo della Ghina» o del «Campo della Signora», iniziative di ricostruzione ambientale che sono diventate esemplari punti di riferimento e studio per gli appassionati. Zone umide protette e ricavate nel cuore della risaia piemontese e lombarda, dove flora e fauna costituiscono un patrimonio di notevole portata: dai salici ai pioppi agli ontani, anche nutrie, ricci, picchi e garzette. Oltre a martin pescatore, gufo e tarabusino, cenerino, gallinelle d'acqua. I soci di «Burghvif» hanno il merito di aver catalogato tutte queste specie, ma soprattutto di aver delimitato e protetto le aree, sino a salvaguardarle da un degrado che sembrava inarrestabile. [g. q.]

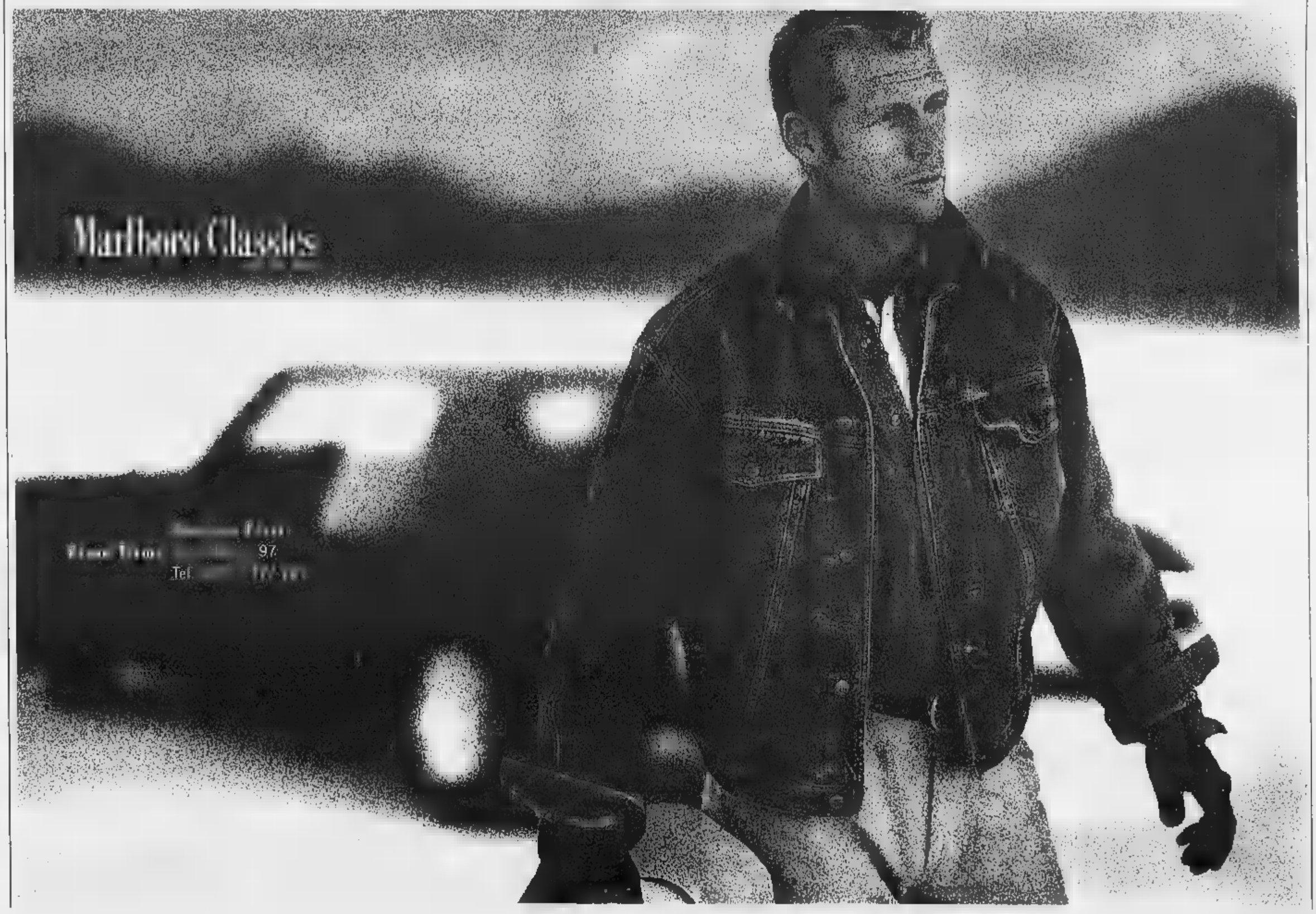

Voghera, s'inaugura domani la 616ª Fiera: fitto programma di manifestazioni

Musica classica di sera in Biblioteca

Si esibiscono gli allievi delle scuole lombarde

In gara gli studenti-podisti

Ma si potrà anche assistere ad un vero «rodeo» americano

VOGHERA. Sono moltissime le manifestazioni collaterali della Fiera dell'Ascensione.

Domani dalle 9 alle 14 scatta nel centro natatorio Dagradi il trofeo di nuoto Città di Voghera. Giovedì 21 arriva la «staffetta dell'Ascensione», gara podistica a squadre riservata agli studenti delle scuole superiori. La partenza è alle 10 con dieci ragazzi per squadra che si passeranno il testimone su di un percorso di 800 metri che si snoderà nelle vie del centro, con partenza ed arrivo in viale Carlo Marx. Da venerdì a domenica nell'area dell'istituto agrario Gallini i visitatori potranno invece ammirare una mostra di attrezzi agricoli d'epoca. Nell'area dell'ex colonia elioterapica ci sarà invece una mostra di modellismo, macchine agricole e utensili di vecchi mestieri.

Sabato 23 alle 21 c'è il rodeo al Guest ranch di via Moratto, con replica alle 16 di domenica. Sabato 23, dalle 17 alle 19, c'è anche al concerto per il decennale della fondazione della sezione di Voghera degli scout. Lo spettacolo si terrà nella tenda scout nel cortile dell'ex caserma di cavalleria di via Gramsci. Alle 10 sempre sabato inaugurazione del «cippo dedicato alle vittime del lavoro»; alle 14, nell'area spettacoli, premiazione del concorso di poesia Città di Voghera (più di 300 i partecipanti da tutta Italia). Dalle 16 in avanti, giornata dedicata allo sport e della consulta delle attività sportive di Voghera con anche la premiazione del concorso «disegna il tuo impianto sportivo ideale».

VOGHERA. E' una lunga kermesse di manifestazioni la 616ª edizione della Fiera dell'Ascensione di Voghera.

La partenza arriva domani alle 10,30 con il rituale taglio del nastro tricolore compiuto alle 10,30 dal sindaco Carlo Scotti per aprire la visita dello spazio standistico dell'ex caserma di cavalleria. Alle 11,30 nell'area spettacoli ci sarà invece la premiazione dei vincitori del tredicesimo rally Oltrepo. Alle ore 16 di domani la festa proseguirà con la sfilata di majorettes e la banda folcloristica La Vigonese del paese torinese di Vigone.

Alle 17,30 nel centro polivalente Dagradi (ovvero nei saloni della piscina) sarà invece inaugurata la mostra «Due burattinai pavesi», dedicata a Domenico Baldi e Mario Perozzi. Alle 18 nel Centro Auser, con colonia elioterapica, ci sarà invece lo spettacolo di burattini «Fanfurla». Alle 21, nell'area spettacoli della fiera, bis di majorettes e banda musicale.

Lunedì si prosegue con, alle 21, l'orchestra spettacolo Massimo Dellabianca che presenterà un omaggio al maestro Pierino Codevilla. Martedì, sempre alle 21, nell'area spettacoli della Fiera ci saranno I Nomadi di Franco assieme a Betty Villani, Adelio Amille e Gianni Tacconi in un omaggio al maestro Vincenzo Messina. Mercoledì sera, alle 21, toccherà a uno spettacolo ginnico organizzato dalla Palestra Futura di Voghera.

Giovedì, sempre alle 21, arriverà il Voghera Dance Festival, con una esibizione delle scuole di ballo. Venerdì alle 10, nell'area Fermi, di fronte al campo sportivo comunale, si inaugurerà la grande esposizione di macchine agricole e di movimento terra. Sempre alle 10, premiazione del concorso «Il giardino oltre le mura». Alle 21, nell'area della Fiera, toccherà alla filarmonica di Vercelli diretta dal maestro Gianni Dosio, con un omaggio al maestro Pino Calvi. Sport e poesie in cartellone invece per sabato prossimo, mentre domenica 24, alle 22, grande concerto con la Big band Accademia.

In più, ogni sera da domani nell'emeroteca della Biblioteca comunale di via Gramsci, si esibiranno alle 21, con un repertorio classico, i migliori allievi delle civiche scuole di musica della Lombardia.

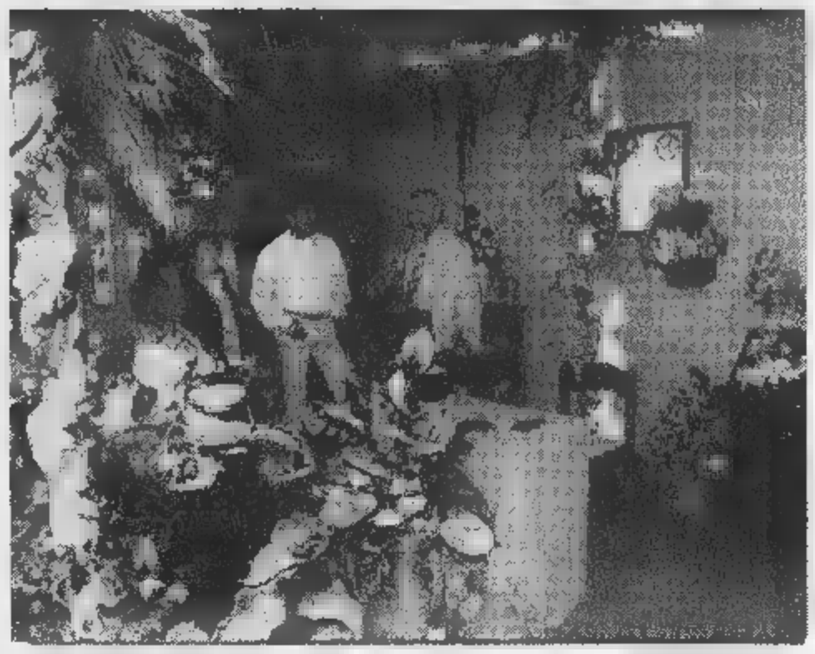

Ci saranno anche fiori, erbe e spezie. Alla Fiera parteciperanno espositori della città francese gemellata Manosque

ERBE AROMATICHE DALLA PROVENZA

Profuma anche di spezie provenzali la Fiera di Voghera. Ospiti con un proprio stand ci sono infatti anche i «gemelli» di Manosque, cittadina francese che nel 1985 ha stretto un patto di amicizia con Voghera. Il gemellaggio è nato anche attraverso il particolare apporto dato dallo scrittore francese Jean Giono. In mostra a Voghera, provenienti da Manosque, ci saranno miele, olio, fiori, profumi ed erbe aromatiche.

Domenica 24 alle ore 21 verrà anche presentata l'associazione «Amici di Manosque», con la partecipazione del Arcobaleno, con il musicista vogherese Piero Milanesi alle tastiere. Altro appuntamento particolare è quello con la mostra mercato di antiquariato che arriverà domenica in via Gramsci, abbandonando così, per l'occasione, il tradizionale luogo di appuntamento in piazza del Duomo. Un ulteriore momento alternativo è il maxi torneo di scacchi, organizzato dal Dopolavoro ferroviario, pronto a riunire gli appassionati domenica 24 alle 10. Alle 16, nell'area spettacoli invece premiati i vincitori del concorso nazionale «Idee per le piazze della città». E' complessa proposta di progettazione per le piazze del Duomo e Castello. Gli elaborati esposti nella Fiera. Un'occasione decisamente particolare quindi per vedere i progetti delle Voghera del futuro.

Un mondo più affidabile.
Incrementata rigidità strutturale con meno vibrazioni e maggiore stabilità del telaio. Carrozzeria galvanizzata con 12 anni di garanzia contro la corrosione perforante.

Un mondo più sicuro.
ABS, doppio airbag dell'ultima generazione, sospensioni DSa e servosterzo elettro-idraulico serie, per godere piena sicurezza le prestazioni dei motori Ecotec multivalvole.

mondo più piacevole.
Più equipaggiata e più silenziosa che mai. I nuovi interni - grazie al passo allungato - danno più spazio piacere di viaggiare.

mondo più dinamico.
Nuovi gruppi ottici, griglia integrata nel cofano, parabrezza inclinato, CX di 0,31. Una personalità unica, fi grande dinamismo e bellezza.

L'auto che riflette il tuo mondo.

Da L. 25.850.000
(L. 23.650.000* con nuovi incentivi)

*Prezzo in pronta consegna A.P.I.E.T. esclusa, con nuovi incentivi statali valido alle condizioni descritte nella Legge n. 403 del 25/11/1987. Offerta non cumulabile con altre iniziative in corso.

http://www.opel.com

CONCESSIONARIA OPEL
GIOVANETTI

VOGHERA Via Martiri Libertà, 41
Tel. 0383/4110 - 368705 - Fax 0383/212179

OPEL

Mercati e bancarelle con prodotti tipici, ma anche d'avanguardia

Voghera: una settimana di fiera

Attesi in città più di centomila visitatori

VOGHERA. Si inaugura domani la 616° edizione della Fiera dell'Ascensione di Voghera, in pratica una interminabile serie di esposizioni, mercati, spettacoli [redacted] luna park che si concluderà soltanto domenica prossima.

Dunque ci [redacted] otto giorni di spettacoli e mercati. Per la città, la fiera rappresenta un [redacted] proprio biglietto da visita non solo per il circondario ma anche per le confinanti aree dell'alessandrino [redacted] piacentino. Ambizioso l'obiettivo che gli organizzatori municipali si sono posti: portare nello spazio fieristico più di centomila visitatori, un vero e proprio record destinato [redacted] battere quello raggiunto lo [redacted] anno quando arrivarono in città 80.000 persone.

Visitatori in alcuni stand della fiera dell'Ascensione che si tiene a Voghera

La manifestazione si snoda tra le vie che circondano l'ex caserma della Cavalleria di via Gramsci, che nei suoi due cortili ospita a partire da domani sia gli stand coperti (più di cento) che il grande luna park. Attorno all'ex caserma scatterà inve[redacted] nel prossimo week end (da venerdì a domenica prossima) il seguitissimo mercato ambulante con la presenza di 270 bancarelle. Da notare che altri cento «colleghi» sono in lista [redacted] attesa nella speranza che si trovi anche per loro un piccolo spazio per esporre le merci, sintomo questo di un notevole interesse economico.

Poi nell'area di via Fermi (in pratica di fronte alla piscina [redacted] al campo sportivo comunale) si allestisce la zona dedicata all'agricoltura con la presentazione di tutti i più moderni macchi[redacted] che [redacted] mostrati [redacted] partire da venerdì prossimo. Gli appassionati dell'agricoltura di un tempo, troveranno in[redacted] le macchine del secolo scorso all'interno della scuola Agraria.

Da aggiungere anche un palatenda per [redacted]li spettacoli, un ristorante, momenti dedicati allo sport e all'antiquariato (in via Gramsci domenica prossima).

Nessun biglietto [redacted] ingresso dovrà infatti essere pagato per visitare la fiera che rimarrà aperta venerdì, sabato [redacted] domenica ininterrottamente dalle [redacted] 10 alle 24, mentre per i restanti giorni l'orario va dalle 17 alle 24.

La manifestazione ha un'origine decisamente antica: 616 anni fa infatti Gian Galeazzo Visconti, con [redacted] proprio atto ufficiale, riconobbe per decreto la fiera [redacted] San Bovo, ovvero del [redacted] patrono di Voghera.

Da allora la città ha sempre festeggiato.

[redacted]

Ascensione

Il benvenuto del Comune

[redacted] Arriva da parte del municipio di Voghera e dal sindaco Carlo Scotti il «Benvenuto a tutti i visitatori che per una settimana arriveranno in città per partecipare alla fiera dell'Ascensione». Un vero [redacted] proprio invito destinato non [redacted] ai vogheresi o agli abitanti dell'hinterland della città, ma anche ai residenti dei tanti Comuni che si affacciano sull'area dell'Oltrepo Pavese. In particolare [redacted] quelli alessandrini, da sempre interessati a quanto accade nella vicina Voghera.

E' [redacted] e propria fiera municipale quella che scatterà domani per concludersi domenica 24 maggio. Ad organizzarla [redacted] interamente il personale comunale coordinato dall'assessorato alle fiere e mercati retto da Giovanna Bertelegni che spiega: «In questa edizione abbiamo aumentato il numero degli stand per una manifestazione che è una vetrina delle attività economiche e sociali, un' occasione particolare anche per il divertimento [redacted] per i momenti di aggregazione».

Accanto al luna park e ai divertimenti di oggi, un tuffo nelle giostre del passato

Una mostra dedicata agli organi da strada

Si presenta anche un libro sui divertimenti ambulanti

I bambini sulle giostre: ma il luna park affascina anche gli adulti

VOGHERA. Chiamarli organetti sarebbe scorretto visto che si tratta [redacted] autentiche opere d'arte, coloratissime e un po' barocche che nel passato con la loro musica facevano da richiamo per i luna park.

Si tratta degli «strumenti musicali meccanici da strada e da fiera», [redacted] forse un po' complesso per veri capolavori di ingegneria in mostra a Voghera, nel cortile nord dell'ex caserma di cavalleria di via ramsci, con orario per la visita dalle 9 alle 12 [redacted] nel pomeriggio dalle 15 alle 24.

Gli antichi organi da strada, (il più grande raggiunge i sette metri di lunghezza), arrivano dalla «Sala dei Ricordi» di Vigone, centro del torinese, dove sono riuniti in un [redacted] dedicato alla colonna [redacted] dei luna park di un tempo. Artefice [redacted]ell'iniziativa vogherese, organizzata dall'assessorato alle fiere [redacted] mercati, è Carlo Piccaluga, uno dei nomi più noti nel campo dei luna park italiani. «Le scatole sonore», questo il nome dell' importante e speciale mostra, potranno [redacted] ammirate ed ascoltate dai visitatori da domani fino [redacted] domenica prossima. Oggi, intanto, al centro culturale Antonicelli di Voghera (all'interno dela biblioteca comunale), verrà presentato [redacted] libro «Viaggiatori della luna», [redacted] la storia, le arti [redacted] i mestieri del luna park: un libro curato da Emilio Vita [redacted] Chantal Rossati. Un ulteriore tributo quindi ai «divertimenti ambulanti», ovvero le giostre che da sempre sono uno dei momenti di maggior richiamo per le fiere delle città. Negli anni settanta, durante la fiera dell'Ascensione, le giostre si riunivano attorno al castello visconteo. Poi per l'eccessiva vicinanza [redacted] il vecchio carcere si optò per un trasferimento in uno dei cortili dell'ex caserma, che [redacted] oggi [redacted] il luna park. Come tutti gli anni, moltissime [redacted] le giostre che hanno fatto richiesta di poter essere presenti alla manifestazione vogherese.

I divertimenti, sono tantissimi, dedicati, non solo ai bambini ma anche agli adulti.

[redacted]
Settore Affari Generali
[redacted]
Ufficio Relazioni con [redacted] Pubblico Piazza Duomo, 1 - Tel. 0383-336.227 Fax [redacted]

616ª FIERA [redacted] 17-24 maggio [redacted]

[redacted]

17 maggio domenica
- h. 10.30 Inaugurazione Fiera [redacted] mostra «Viaggiatori [redacted] luna - le scatole sonore» mostra di strumenti musicali [redacted]canici da strada e da fiera.
- h. 11.30 Area Spettacoli - Premiazione 13° Rally Oltrepò
- h. 16.00 Area Fiera - Sfilata Majorettes e Banda folkloristica «LA VIGONEISA» della città [redacted] Vigone.
- h. 17.30 Centro Polivalente «R. Dagradi» Inaugurazione mostra «DUE [redacted] PAVESI» in collaborazione con l'Associazione P. Sarina.
- h. 18.00 Centro AUSER (ex colonia elioterapica) spettacolo [redacted] burattini «FANFURLA» con la compagnia Allegra Brigata di Busto Arsizio.
- h. 21.00 Area Spettacoli - concerto con la banda musicale [redacted] Vigone «La Vigoneisa» e Majorettes.

18 maggio lunedì
h. 21.00 Area spettacoli - Orchestra spettacolo «MASSIMO DELLA BIANCA» omaggio [redacted] maestro Pierino Codevilla.

19 maggio martedì
h. 21.00 Area spettacoli - Concerto «I NOMADI DI FRANCO» omaggio al maestro Vincenzo Messina.

20 maggio mercoledì
[redacted]1.00 Spettacolo ginnico con le palestre della provincia organizzato dalla palestra FUTURA

21 [redacted]ggio giovedì
[redacted]. 21.00 Area spettacoli - VOGHERA DANCE FESTIVAL Esibizione scuole [redacted].

22 maggio venerdì
- h. 10.00 Area Fermi (piazzale Fermi) Inaugurazione esposizione macchine agricole e movimento terra, mostra mercato dal 22 al 24 maggio.
- h. 10.00 Area spettacoli - Premiazione vincitori del concorso «IL GIARDINO OLTRE LE MURA»
- h. 21.00 FILARMONICA DI VERCELLI diretta dal maestro Gianni Dosio, omaggio a Pino Calvi.

[redacted] maggio sabato
- h. 14.00 Area spettacoli - Premiazione 3° concorso di poesia «Città di Voghera».
- h. 16.00 / 21.00 giornata dedicata allo sport a cura della Consulta delle attività sportive di Voghera. [redacted] del co[redacted]isegna il tuo impianto sportivo ideale».

24 maggio domen[redacted]
- h. 10.00 piazza Meardi - Inaugurazione cippo dedicato [redacted] vittime del lavoro.
- h. [redacted] Area spettacoli - premiazione del vincitore [redacted] concorso «DUE [redacted] PER UNA CITTA'» [redacted] di idee.
- h. 21.00 Presentazione Associazione «Amici [redacted] Manosque» con la partecipazione del [redacted] «Arcobaleno» e Piero [redacted]fanesi alle tastiere.
- h. 22.00 Concerto «BIG BAND ACCADEMIA» diretta dal maestro Mallese.

[redacted]

16 maggio h. 10.00 «Tredicesimo Rally Oltrepò» partenza e arrivo p.za Duomo
17-24 maggio mostra «Viaggiatori della luna - le scatole [redacted] mostra di strumenti musicali meccanici da strada e da fiera. Portici cortile nord ex caserma di Cavalleria.
17-24 maggio Emeroteca di via Gramsci, esibizione dei migliori allievi delle Civiche Scuole di Musica lombarde, organizzate dalla scuola di musica «G. Sacerdoti» di Voghera.
17 maggio h. 9.00-14.00 Trofeo di nuoto «Città di Voghera» - Centro Natatorio Dagradi via F.lli Kennedy 55.
21 maggio h. 10.00 - «Staffetta dell'Ascensione» per le vie del centro storico; partenza e arrivo in v.le C. Marx.
[redacted]io - Mostra attrezzi agricoli d'epoca - Area Itas Gallini e Auser (ex colonia elioterapica). Mostra [redacted] modellismo macchine agricole e utensili dei vecchi mestieri (area ex colonia elioterapica).
23 maggio h. 21.00 - «Rodeo» Guest Ranch di via Moroto, [redacted]
24 maggio h. 16.00 - «Rodeo» Guest Ranch
23 maggio h. 17.00/19.00 tenda Scout cortile ex caserma concerto per il decennale della fondazione sezione di Voghera.
24 maggio h. 10.00 - «3° Torneo di scacchi» D.L.F. via Arcalini, 4

[redacted] periodo fieristico saranno aperti il Museo Storico e Geopaleontologico con i seguenti [redacted]:
[redacted]seo Storico - sabato 16, [redacted]. 16.00-18.00; merc. 20, giov. 21, ven. 22, sab. 23 h. 21.00-23.00;
Domenica 24 h. 10.00-12.00/15.00-18.00/21.00-23.00
Geo-Paleontologico h. 9.30-18.00
Luna Park dal 9 maggio - Bancarelle dal 22 [redacted] 24 maggio
Si ricorda che domenica 24 maggio, in via Gramsci, si terrà il mercatino dell'usato e dell'antiquariato.

Per questa pubblicità rivolgersi a:
PK Alessandria
Sig. Bruno CONTI
Agente Publikompass spa
Via Vochieri 80 - 15100 Alessandria
Tel. (0131) 442.543 - 442.544

La Tua SEAT

Gli incentivi al basso consumo valgono anche per Seat Arosa. Come se ne avesse bisogno.

cilindrata	ecoincentivi lire	prezzo* da lire
1.0	2.750.000	13.745.200
1.7 SDI	[redacted]	16.643.200
1.4 aut.	2.500.000	[redacted]

Nuove Ragioni SEAT Nuove Emozioni

Acquistando una Seat Arosa e rottamando un'auto [redacted] con più di 10 anni di vita, avrete diritto a incentivi offerti da Seat e dallo Stato per un massimo di L. 2.750.000 fino al 30.04.98

Venite a fare due conti con:

Autoscrivia, il Tuo concessionario

AUTOSCRIVIA S.R.L. - CONCESSIONARIA SEAT
Tel. 0131/866.812 - Fax 811899
Strada Provinciale per Castelnuovo, 4
15057 TORTONA (AL)
SEAT

LANCIA

TEAMAUTO
Via Piacenza, 133
Uffici tel. 0383/365555 - Fax 0383/366452
VOGHERA (PV)

A Lu suona la T-Street Band, a Codevilla protagonista la chitarra di Braido

Tributo al «Boss» e a Santana

Scomunica: raduno al Palatexas

Dall'alto, il chitarrista Andrea Braido, stasera al Thunder Road, e Moreno Delsignore, leader di Scomunica, a Voghera

Al Palladium si balla stasera al Rangone; Anni '60-70-80 col dj Andrea.

Alla discoteca Kursal, due dj a musica latino-americana.

Al Master, musica con i dj Gianni Canova, Roberto Delle Donne e Andrea Il Conte. Angolo progressive con Luca Loi e dj Steva.

Dalle 22, all'Azzurro di viale Bistolfi pianobar con Francesco Cabiati. [r. sa.]

Al Tom Boy, «Carpediem» con il dj Alex Martinez e il vocalist Dalailama. [r. sa.]

Pool Hot Pub del Bowling, in via Morini, tiene un concerto della cover band Armata Brancaleone. [r. sa.]

Al salone Eternit, in via Visconti, musica liscio con l'orchestra Saletti, al Salone Prime Viole del Mutuo Soccorso, in strada Cavalcavia, suona l'orchestra di Enrico e Stefania. Al salone Virtus, in viale Morozzo san Michele, concerto dei Silver Stars. [r. sa.]

Suonano i Blues Power di Genova.

Stasera al New Niky's di Ventolina suona la rock cover band Abuso.

CERESITO. Al Coco Loco Fog, sulla Casale-Asti, concerto dal vivo con la cover band Custodie Cautelari. [r. sa.]

Al Thunder Road stasera, con il chitarrista Andrea Braido, tributo a Carlos Santana, due percussionisti, due cantanti e otto elementi sul palco per ballare al suono delle composizioni di quello che è considerato «il più grande miscelatore di ritmi latini e rock del mondo».

Ballerina brasiliane nel sabato della churrascaria La Bisbal.

La T-Street band, con un tributo al «Boss» Bruce Springsteen, è protagonista oggi, alle 22, al Mephisto café. La band è in tournée da gennaio. Ne fanno parte Gigi Morandi, voce, Vivi Zordan, basso, Gianluca Ferri, tastiere, Alberto Girelli, batteria, Sergio Leonarduzzi, chitarra, e Lorenzo Colombo, .

Spettacolo «lap dance» al Ribe Ribe.

NOVI. Al Saxo pub di via dei Mille si balla con la musica di dj Lorenzo.

Al Mamunja, in salita Roma, serata Speedlite.

SALE. Alla Cometa, questa sera live Miky Ferrara.

Fantasy show al ristorante dancing Bisio.

Si esibisce il gruppo Capolinea questa sera al Planet Rock. [m. pu.]

TAGLIOLO. Liscio alle Terrazze con i Pistolda. [r. bo.]

Serata con la disco-music al Monkey Pub Tassarolo, che propone anche gli spazi all'aperto. E' stato infatti inaugurato il «monkey-beach», con tavoli e ombrelloni disponibili per le notti d'estate. A partire dall'una, si può ballare sui tavoli. [m. d.]

Blues stasera al Co-v'Hause di strada Pavia 8 la Gnola blues band. [r. c.]

Serata di liscio al Valentia con Viviana e l'orchestra la Pagina d'Album. [r. c.]

3° raduno del movimento Scomunica al Cowboys Guest Ranch, dalle 21,30, una notte rock al Palatexas con Corsia Preferenziale, Censura, Aeretica, e poi Scomunica, di cui è leader Moreno Delsignore. Ingresso libero. Rock duro nel Palatenda di Voghera. Alle 21 arriva concerto di Pino Scotto che presenterà il cd «Segnali di Fuoco» assieme alle pagine più importanti dei Vanadium. [d. sa.]

A CURA DI Brunello Vescovi

Casale, poesia, pittura, musica, break-dance al Tartara

Una maratona artistica con i giovani monferrini

CASALE. Maratona artistica sette ore oggi al salone Tartara con la «Prima giornata dei giovani artisti», manifestazione organizzata dalla Consulta giovanile con il patrocinio del Comune. Dalle 17 alle 24 sarà un susseguirsi di poesia, scultura, pittura, fotografia, break-dance, murales, modellismo e tanta musica.

E' la prima manifestazione della Consulta giovanile, composta da sessanta giovani in rappresentanza di associazioni sportive, volontariato, sociali e mondo della scuola, lavoro e politica, con presidente Giorgio Ferraris.

Fin dal primo pomeriggio sotto i portici del Mercato Pavia concerto di musica latino americana il gruppo musicale I Sambalon. Dalle 21 cinque band che propongono ritmi happy punk, pop rock, metal industriale, punk grunge e cover rock. Sul palco i Diemmebi, cioè Marco Deambrogio alla chitarra e vocalist, Marco Vassallo alla batteria, Andrea Oliaro al basso, Andrea Ponzone alle tastiere, quindi i Superfuel, Fabio Fazi alla chitarra e voce, Lorenzo Franceschini basso, Stefano Buschini alla batteria e cori, Andrea Capra alla chitarra.

Segue la performance dei Demonarchia composti da Andrea Anselmo alla chitarra, Stefano Turino alla chitarra, Ivan Greppi vocalist, Carlos Cantatore alla batteria, Riccardo Brusagin al basso, seguito la band Tantra con il vocalist Gabriele Coppa, Manuel Benabò alla chitarra, Sebastinao Guida alla chitarra ritmica, Gianfranco Mazzarino al basso e Alessandro Guida alla batteria. Chiudono la serata, prima di mezzanotte, i From Beyond Paolo Bosco al basso e voce, Pietro Condolo alla chitarra e voce, Francesco Cusanno alla chitarra e voce e Stefano Rolando, alla batteria e voce.

Durante la Giornata arte e musica vi sarà un punto ristoro gestito dai giovani di Casale Popolo con il Camillo pub. [r. sa.]

AL MUNICIPALE

«Frammenti d'armonia»

CASALE. Questa alle 21 nella prestigiosa cornice Teatro Municipale in scena lo spettacolo «Frammenti d'armonia»: sono musiche, canti e poesie che vengono proposti al pubblico da giovani artisti locali. L'appuntamento è organizzato dal Serra club di Casale per raccogliere fondi e favore di una borsa di studio per un chierico del Seminario cittadino. Sul palco saliranno il Quintetto di fiati «Lunettes», con Massimo Gabba al pianoforte, il soprano Antonia Rossi, che canterà alcune romanze, e la Corale Polifonica della parrocchia del Valentino diretta dal maestro Luca Solerio, con l'accompagnamento al pianoforte di Roberto Santocchi. Sono anche lette alcune poesie tratte dal libro «Elicriso» di Gino Raiteri.

«Sarà serata all'insegna della spontaneità e dell'amicizia - sottolineano gli organizzatori - con alcuni dei più profondi e vivaci artisti della città». [r. sa.]

Appuntamenti jazz anche a Vignale e Alessandria

Olivola, alle Swing Hall canta George Blackmon

Anche stasera il jazz tiene banco. Le proposte che arrivano da diversi locali della provincia dimostrano ancora volta la forte vitalità e il grande seguito questo genere musicale.

Così, nell'ambito della gna promossa da Nando de Luca e Dana Andrew, ancora una serata d'eccezione allo Swing Hall **Olivola**, oggi alle 21,30, con cantante statunitense George Blackmon, artista di colore in tournée in Europa.

Sul palco, Blackmon sarà affiancato dallo Nando de Luca al pianoforte, Luciano Milanese al contrabbasso e Tony Arco alla batteria.

George Blackmon, di Boston, unisce la bellezza del timbro Nat King Cole e Al Jarreau all'abilità vocale di Ella Fitzgerald e Billie Hiliday, in stile personale e molto accattivante. Tema della serata sarà il suo ultimo lavoro «Little Boy Blue», una miscela jazz che certamente incanterà pubblico in sala.

Negli ultimi tempi, il cantante ha compiuto una tournée negli States con il suo quartetto, per promuovere l'ultimo Cd. Classe '58, nato nel Connecticut, Blackmon, fa musica jazz fin degli Anni '70, realizzando una miscela culturale fra i suoi studi vocali classici e background funk e Rythm' Blues. A Boston è richiesto come front man in vari gruppi e ha all'attivo diverse partecipazioni musicali artisti di fama quali Warren Hill e Kai Eckardt.

Dopo la serata di Olivola, cantante proseguirà serie di appuntamentii, Italia, sempre accompagnato da Tony Srco, con tappe nei vari jazz club e anche e teatro.

Nell'intevallo dello spettacolo, a cura dell'Emporio di Olivola sarà offerto da bere a tutti gli spettatori. [r. sa.]

Al Caffè della Pesa di Vignale, l'appuntamento con la musica jazz è invece Armando Corsi. [r. sa.]

Infine, nell'ambito della festa di Borgo Rovereto di Alessandria, dalle 16 in piazzetta San- Lucia si esibisce il Bernini funky group. [r. c.]

Presentazione a Novi

Lo «scriver breve» del giornalista

NOVI. Prestigioso appuntamento culturale, oggi, alle 17,30, nella sala di via Cavan- è ospite giornalista del «Corriere della Sera» Ottavio Rossani, che presenta il poema «Hogueras». L'iniziativa in collaborazione con la rivista «La clessidra», l'associazione «Il confronto» e il Comune.

L'introduzione dell'autore sarà affidata a Federico Buffoni e Mauro Ferrari. Rossani è inviato speciale e si occupa cronaca, ma riesce a conciliare bene la professione con la passione per la poesia. Tra le sue opere, «Falsi confini», «Teatrino delle scomparse» e «Le deformazioni», finaliste al Premio Viareggio. scritto anche importanti libri di narrativa e di saggistica.

«Hogueras», parola spagnola che significa «falò», è un microtesto in forma poematica che si inserisce nelle esperienze ricerca sullo «scrivere breve».

Il libro si presta sia alla lettura solitaria sia all'analisi tra una coppia o tra un semplice gruppo di amici. [m. d.]

GIORNO E NOTTE

Canta la corale

Oggi alle 21 concerto Villanova musica gospel nella chiesa parrocchiale di Sant'Emiliano con la corale S. Martino Fontanetto. [r. sa.]

Un doppio concerto

Per il Maggio Serravallese, concerto oggi alle 15, nel seminario di Stazzano, della banda musicale Pippo Bugnasco di Serravalle. L'incasso a offerta andrà alla casa di riposo. Invece alle 21, nel salone pensionato di Serravalle, concerto per due pianoforti e duo Beltrametti e Poggi. [m. pu.]

Educati all'ambiente

Al Comunale di Alessandria, ingresso libero, oggi alle 10,30 e alle 15 l'attrice-regista Ombretta Zaglio propone «Di notte...», manifestazione conclusiva del laboratorio teatrale di educazione all'ambiente. Alle 16,30, a cura di Guido castiglia, «Quattro quadri per la notte», conclusione dello stesso laboratorio, con gli alunni di altre scuole cittadine. [r. al.]

Ombretta Zaglio, attrice e regista

La è Rivarone

Prende il via la sagra delle ciliegie oggi a Rivarone. Alle 20, grigliata e poi concerto punk e ska con i gruppi Duffy Punk e Mismi Cartoons. [r. al.]

Rassegna al via col

Appuntamento oggi con il primo dei dieci spettacoli della rassegna musicale «Itinerari» organizzata dal circolo Endas di Voltaggio. Alle 21, nell'atrio del palazzo della duchessa Galliera si esibirà il gruppo folk Lambardan. [m. pu.]

Lo «Cavalleria» fa il bis

Al Centro comunale cultura di Valenza replica, oggi alle 21,30, della «Cavalleria rusticana» di Pietro Mascagni, a cura della scuola media «Pascoli» di Valenza. [r. c.]

Concerto all'Ilva

La rassegna «MusicaNovi» promossa dall'associazione «Casella», prosegue oggi alle 21 all'Ilva con l'esibizione pianista Gian Maria Bonino e del sassofonista olandese Henk Van Twillert.

Brani di Schumann, Debussy, Rachmaninoff, Granados e Faurè. [m. d.]

Domani c'è la sagra

Domani alle 10 prende il via a Fubine la 25ª sagra dell'asparago: sarà aperta una mostra d' e mestieri e alle 12,30, nel castello Bricherasio, pranzo a base di asparagi (prenotazione: 0131/778138-778874). [r. al.]

NELLE SALE DI TORINO

ADUA 200 c. G. Cesare 67, tel. 856521. **La tentazioni della Luna.** Or.: 16; 18,10; 20,20; 22,30. Lire 12.000.

ADUA 400 c. G. Cesare 67, tel. 856.521. **Il grande Lebowski.** Or.: 15,45; 18; 20,15; 22,30. Lire 12.000.

AMBRA v. Chiesa Salute 77, . **tremula.** Or.: 20,30; 22,30.

AMBROSIO MULTISALA c.so V. Emanuele II 52, tel. 547.007. *Sala 1:* **Nightwatch.** Or.: 15,45; 20,15; 22,30. *Sala 2:* **Deep Impact.** Or.: 15,15; 17,40; 20,05; 22,30. *Sala 3:* **Codice Mercury.** ; 15,30; 17,50; 20,10; 22,30.

ARLECCHINO c. Sommeiller 22, tel. 581.71.90. **Deep Rising.** Or.: ; 18,30; 20,30; 22,30.

CAPITOL via San Dalmazzo 24, tel. 540.605. **The Full Monty.** Or.: 16; 18,10; 20,20; 22,30.

CENTRALE V. C. 27, tel. 540.110. **Aprile.** Or.: 15,45; 17,30; 19,15; 21; 22,30.

C. CHAPLIN 1 v. Garibaldi 32/e, t. 436.07.23. gara Niagara. Or.: 15,45; 18; 20,15; 22,30.

C. CHAPLIN 2 v. Garibaldi 32/e, tel. 436.07.23. **Elvis e Merilin.** Or.: 15,55; 18,10; 20,25; 22,40.

CIAK c. Giulio Cesare 105, tel. 232.029. **La maschera di ferro.** Orario: 15; 17,30; 20; 22,30.

CRISTALLO via Goito 5, t. 650.71.00. **Un topolino** . Or.: 18,30; 18,30; 20,30; 22,30.

DORIA via Gramsci 9, tel. 542.422. **Mr. Magoo.** Or.: 15,55; 18,05; 20,15; 22,25.

ELISEO GRANDE p. Sabotino, tel. 447.52.41. **Lo straniero che venne dal .** Or.: 15,45; 17,55; 20,15; 22,30.

ELISEO BLU piazza Sabotino, tel. 447.52.41. **La mia regina - Mrs. Brown.** Or.: 16; 18,10; 20,20; 22,30.

ELISEO ROSSO p. Sabotino, tel. 447.52.41. **Will Hunting, genio ribelle.** : 15,30; 17,50; 20,10; 22,30.

EMPIRE p. V. Veneto 5, tel. 817.16.42. **Assassin.** Orario: 14,30; 16,30; 18,30; 20,30; 22,30.

ERBA 1 c. Moncalieri 241, tel. 661.54.47. **Jackie Brown.** Or.: 19,30; 22,30.

ERBA 2 c. Moncalieri 241, tel. 661.54.47. **I miei più cari amici.** Ore 22,30.

ETOILE v. Buozzi ang. v. Roma, t. 530.353. **The Full Monty.** Or.: 15; 16,55; 18,50; 20,45; 22,40.

FARO via Po 30, tel. 817.3323. **Titanic.** Orario: 17,20; 21.

FIAMMA corso Trapani 57, tel. **Deep Impact.** Orario: 14,45; 17,20; 19,55; 22,30.

IDEAL c. Beccaria 4, telefono 521.4316. **Codice Mercury.** Orario: 15,30; 17,50; 20,10; 22,30.

KING via Po 21, tel. 812.59.96. **Una vita sospesa.** Or.: 16,30; 18,30; 20,30; 22,30.

KONG via Santa Teresa 5, tel. 534.614. **In** Or.: 16,30; 18,30; 20,30; 22,30.

LUX Galleria San Federico, tel. 541.283. **Titanic.** Or.: 14,20; 17,55; 21,30.

MASSIMO UNO v. Montebello 8, t. 817.10.46. **Le tentazioni lusa.** Orario: 16,30; 18,30; 20,30; 22,30.

NAZIONALE 1 via Pomba 7, tel. 8124173. **Se cose hai fatto.** Or.: 16; 18,10; 20,20; 22,30.

NAZIONALE 2 via Pomba 7, tel. 812.41.73. **Teatro di guerra.** Or.: 15,50; 18; 20,15; 22,30.

OLIMPIA 1 via Arsenale 31, tel. 532.448. **Nightwatch.** Or.: 16; 18,10; 20,20; 22,30.

OLIMPIA 2 via Arsenale 31, tel. 532.448. **La parola amore esiste.** Or.: 15,45; 17,30; 19,15; 21; 22,30.

REPOSI via XX Settembre 15, t. 531.400. *Sala 1:* **La maschera di ferro.** Or.: 15; 17,30; 20; 22,30. *Sala 2:* **U.S. Marshals - Caccia senza tregua.** Or.: 15; 17,30; 20; 22,30. *Sala 3:* **Deep Impact.** Or.: 15,15; 17,40; 20,05; 22,30.

ROMANO Gal. Subalpina, tel. 562.01.45. **Il grande Lebowski.** Or.: 15,30; 17,50; 20,10; 22,30. Lire 12.000.

STUDIO RITZ via Acqui 2, tel. 819.01.50. **Artemisia.** Or. :30; 16,30; 20,30; 22,30.

VALENTINO 1 corso Massimo d'Azeglio 17, telefono 650.02.05. **La vita è bella.** Orario: ,20; 22,30.

X via Roma 336, tel. 5621789. **Breakdown.** Or.: 15,50; 16,05; 20,20; 22,35.

TEATRI

TEATRO REGIO. Ore 15 Il Regio dietro le quinte, visita guidata a teatro. Ore 20,30 **Don Pasquale**, dramma buffo di G. Donizetti (turno Regione 1), Fabrizio M. Carminati dir., regia Ugo Gregoretti. Orch. e coro Teatro Regio. Biglietteria ore 10,30-18 e 19,30-20,30, tel. 8815.241/242.

AUDITORIUM RAI. P. Rossaro. Accademia Corale Stefano Tempia. Martedì 19 maggio 1998 ore 21 avrà luogo l'11° concerto della stagione 1997-98, in programma **Concerto**, direttore Michele Frazza. Biglietto ordinario L. 20.000.

STAGIONE DI CINEMA

ALESSANDRINO Telef. (0131) 252.644. **Deep Impact** di M. Leder, con R. Duval, T. Leoni, E. Wood, V. Redgrave. Or.: 15; 18; 20; 22,30. Lire 12.000 (posto unico).

RX Tel. (0131) 252.079. **Codice Mercury** con B. Willis. Or.: 20; 22,20. Lire 10.000; 7000.

COMUNALE - Sala Grande. Tel. (0131) 234240. **Una** D. Boyle con E. McGregor, C. Diaz, H. Hunter. Or.: 20,15; 22,30. Lire 12.000; 9000.

- Ferrero. Tel. 234.240. **Il grande** di J. Coen, con J. Bridges, J. Goodman, B. Buscemi, J. Turturro, B. Gazzarra. : 20; 22,20. Lire 12.000; 9000.

CORSO. Tel. . **Mr. Magoo** con L. : 15; : 20; 22,15. Lire 12.000 (posto unico).

. Tel. 341.272. **Film vietato ai minori di anni 18.** : 16; 17,30; 19; 20,30; 22,30. Lire 9000 (posto unico).

. Tel. 252.112. **Nightwatch** di . Bornedal, con E. McGregor, . Arquette, J. Brolin. Or.: 16,15; 18,15; 20,15; 22,15. Lire 12.000 (posto unico).

. Tel. 252.707. **Storo** di B. Levi- con D. Hoffman, S. Store, S. Jackson. Or.: 15; 17,15; 19,45; 22,20. Lire (posto unico).

Tel. (0144) 322.885. **Deep Impact.** Orario: 20,30; 22,30. L. 10.000; 7000.

CASTELLO. Tel. (0144) 322.400. **Will Hunting.** . Or.: 20,30; 22,30. L. 10.000; 7000.

. (0143) 567.516. OGGI CHIUSO.

. Tel. 824.869. **Deep Impact**, con R. Duvall, V. Redgrave, M. Schell. Orario: 20,30; 22,30. L. 10.000; 7000.

VITTORIA. Tel. (0142) 452.291. **Deep Impact** di M. Leder, con R. Duval, T. Leoni, E. Wood, V. Redgrave, . Schell. Or.: 15,30; 17,50; 20,10; 22,25. Lire 12.000; .

POLI. Tel. (0142) 452.081. **Mr. Magoo** con L. Nielsen. : 15,30; 17,15; 20,20; 22,20. Lire 12.000 (posto unico).

. (0142) 452.616. **e polvere** con D. Hoffman, R. De Niro. Or.: 15,30; 17,10; 18,50; 20,30; 22,30. Lire 12.000; .

Tel. 141) 956.376. OGGI CHIUSO.

. 701.459. **Boogie night** di P. T. Anderson con . Reynolds, M. Wahlberg. Orario: 20,30; 22,30. L. 10.000; 7000.

ALEX. Tel. 702.768. **hai** di J. Gillespie, con J. Love-Hewitt, S. M. Geller, R. Philippe, F. Prinze jr. Or.: 20,30; 22,30. Lire 10.000; 8000.

ARISTON. Tel. 701.496. **Deep Impact** di M. Leder, con R. Duval, T. Leoni, E. , V. Redgrave, M. Schell. Or.: 20,15; 22,30. Lire 10.000; 8000.

VERDI. Tel. 701.459. **Il d'artificio**, di e L. Pieraccioni, C. Orario: 20,30; 22,30. L. 10.000; 7000.

NUOVO. Tel. (0143) 321.472. **Deep Impact** di M. Leder, con R. Duval, T. Leoni, E. Wood, V. Redgrave, M. Schell. Or.: 15,30; 17,45; 20,15; 22,30. Lire 10.000; 6000.

Tel. (0143) 78.290. **Nightwatch** di O. Bornedal, con E. McGregor, P. Arquette, J. Brolin. Or.: 15; 16,45; 18,30; 20,30; 22,20. Lire 10.000; 6000.

COMUNALE DTS. Tel. (0143) 81.411. **Codice Mercury** con B. Wills. Or.: 20; 22,15. Lire 10.000; 6000.

LARA. Tel. (0143) 62.695. **Mr. Magoo**, con L. Nielsen. Or.: 20,30; 22,30. L. 10.000; 8000; 5000.

ARLECCHINO. Tel. (0383) 648.124. **Deep Impact** di M. Leder, con R. Duval, T. Leoni, E. Wood, V. Redgrave, M. Schell. Or.: 20; 22,30. Lire 10.000 (posto unico).

SCEGLI IL CINEMA
Dove c'è fantasia per la tua fantasia.

CINEMA ALESSANDRINO - ALESSANDRIA
CINEMA VITTORIA - CASALE
CINEMA ARISTON - ACQUI

La Stampa 1997 in CD-ROM
tutto LA STAMPA Compact
1678 - 02005

Volley: si conclude la regular season. La Suprema pensa già ai playoff

Novi, agguato all'Alpignano

Per le casalesi il test col Grizzly Bergamo

Roberto Astori (Suprema)

Si conclude tra [illegible] amiche la stagione della **Mangini Novi**, nel campionato di B2 maschile. La squadra biancoblù riceve stasera (ore 21,15) l'Alpignano [illegible] vuole congedarsi dal pubblico [illegible] un [illegible] convincente.

La **Pantera Alessandria** è invece di [illegible] a Pisa. Dopo la retrocessione, si sta già pensando [illegible] futuro e non sono escluse novità societarie.

In B2 femminile, test con le formazioni lombarde per la **San Marco Valenza** in trasferta a Lecco e **Spendibene Casale** che ospita il Grizzly Bergamo. Una duplice vittoria consacrerebbe l'annata positiva.

Nell'ultimo turno di serie C maschile, la Suprema Alessandria affronta fl Caluso ma pensa già ai playoff promozione. Sfida decisiva, invece, per la Plastipol Ovada che deve battere il retrocesso Ice Box Casale per scongiurare i playout.

Tra le donne, la Plastipol vuole superare il Villanova per ottenere una migliore posizione alla partenza dei playoff. Il Vela Alessandria chiede due punti all'Europa Metalli Novi per evitare gli spareggi salvezza.

In **D femminile**, si giocano Fortitudo Occimiano-Blindo Office Valenza, Spendibene-La Folgore, La Salle-Derthona, Chivasso-Ardor Casale [illegible] Trecate-Villanova. [m. d.]

Basket: ad Albenga primo match di finale per l'Ovada

La Polaris a Savigliano cerca il «pass» per la C1

Giorgio Buzzi (Tre Rossi Ovada)

Si [illegible] incandescente il finale di stagione per due compagini della provincia che puntano alla promozione in C1. Nei playoff del girone piemontese, la **Polaris Casale** gioca stasera a Savigliano una partita fondamentale per la classifica. In terra cuneese sono già cadute Aosta e Novara: per la Polaris, l'eventuale successo potrebbe garantire il salto [illegible] categoria.

Anche la **Tre Rossi Ovada** affila le armi nel gruppo ligure. Dopo l'exploit di Loano, Buzzi [illegible] compagni affrontano in trasferta l'Albenga nel primo match di finale. Il ritorno è in programma [illegible] giovedì prossimo al «Geirino». L'avversaria [illegible] quotata [illegible] ha sconfitto la Tre Rossi nella regular-season, ma gli stimoli in finale sono superiori e gli ovadesi potranno rovvertire il pronostico, a patto di aver smaltito le tossine accumulate nel triplice impegno col Loano.

Assumono minore significato gli incontri sugli altri campi: nei playoff **Valenza** e Candiotto **Serravalle** si misurano rispettivamente con Oleggio e [illegible]gs Crocetta Torino. Nei playout, la **Blindo Office S. Salvatore** cerca i due punti salvezza ad Alba.

In serie D: Casale Basket-Chivasso, Gattinara-Pacquola Castelnuovo, Veloces Vercelli-Novi e Moncalieri-Asso di Picche Casale. [m. d.]

SPORT FLASH

Tiro con l'arco

La «Città della Paglia» inaugura [illegible] campo

S'inaugura domani alle 9,30, il [illegible]po di tiro [illegible] l'arco della società arcieri «Città della Paglia», in via Salvo d'Acquisto (adiacente al campo d'atletica): [illegible] intitolato a Enrico Tosi. Si disputano, in mattinata, una gara «Fita/72» e, nel pomeriggio, un «Olympic Round». [b. v.]

Calcio

Un torneo al Girardengo [illegible] ricordo di Mantelli

Stasera (inizio ore 21) al Girardengo di Novi si disputa il 1° Memorial Marco Mantelli [illegible] calcio, organizzato dalla società Aurora. [m. d.]

Judo

Europei: Guido batte l'olimpionico Nastula

Grande impresa del judoka no[illegible] Luigi Guido che, nell'incontro inaugurale dei campionati europei di Oviedo, in Spagna, ha battuto per «ippon» il polacco Nastula, campione olimpionico [illegible] [illegible] mondo. Oggi, Luigi Guido si confronta con il francese Lemert. [r. c.]

Automobilismo

Scatta da Voghera [illegible] rally dell'Oltrepò

Scatta oggi alle 10 in piazza Duomo a Voghera la tredicesima edizione del rally Oltrepò Pavese. Sono 144 gli equipaggi iscritti. Gli arrivi sono previsti, a partire dalle [illegible] 21,40, sempre in piazza Duomo. [d. sa.]

CALCIO

Questa sera le sfide tra Casale, Alessandria e Asti

Vecchie glorie al Palli in favore della «Bay»

CASALE. Vecchie glorie di Casale, Alessandria e Asti in campo stasera al Palli per raccogliere fondi a favore della «Silvana Bay», la società sportiva casalese con atleti disabili.

Alle 20 si affronteranno due formazioni di Esordienti e durante l'intervallo saranno in azione gli atleti della società presieduta da Franco Osenga.

Nell'atletica leggera, Carmen Acunto, dopo aver ottenuto la convocazione in maglia azzurra, ha recentemente stabilito il [illegible]ovo record nazionale di lancio del peso, gettando l'attrezzo [illegible] 17,40 metri. Una prestazione che potrebbe anche aprirgli le porte ai mondiali.

Alle 21 scenderanno in campo le stelle del passato. Per i nerostellati vestiranno la mitica maglia Trombin, Mandracchia, Fait, Minato, Ferrari, Depetrini, Scarrone, Gilardino, Grillo, Piccinini, Bobbo, Domeneghetti, Monichino e Marocchino.

Per i grigi: Vanara, Fossati, Camolese, Legnaro, Colombo, Manueli, Tascheri, Bellan, Casone, Scassa, Amatuzzo, Bausola, Pinto e Rossi.

Per l'Asti giocheranno Melegaro, Bellacomo, Camerano, Chiaranda, Dorini, Mingo, Moretti, Nosenzo, Pasquali, Riccarand, Rolla, Unere, Venturello e Voglino. L'incasso sarà devoluto all'associazione Silvana Bay. [r, sa.]

Impegno amichevole anche per i nerostellati

La Valenzana oggi a Bra si prepara agli spareggi

Amichevole a Bra oggi alle 16 per la **Valenzana** che si sta preparando per i playoff di serie D. Il primo turno è già stato fissato [illegible] prevede per il 24 maggio la trasferta [illegible] Verbania, [illegible] campo tradizionalmente ostile agli orafi: «Sarà importante partire col piede giusto - commenta il ds Ezio Maggi -, guai a iniziare con un risultato negativo».

Il morale è alto e la tifoseria attende già le scelte di patron Omodeo per la prossima stagione. Il presidente ha promesso di costruire una grande squadra, in grado [illegible] centrare l'obiettivo play-off. A guidarla sarà Giuliano Ciravegna, [illegible] nuovo tecnico scelto per sostituire Gianni Bui, in difficoltà a causa [illegible] problemi fisici. Per l'ex centravanti granata si prevede un nuovo intervento chirurgico.

Il **Casale** torna oggi al «Palli» per affrontare in amichevole la squadra Berretti dell'Alessandria (alle 16): «La gara fa parte nel programma post campionato - spiega mister Pietro Nicola Petrucci - e serve a mantenere in forma i ragazzi».

Giovedì, i nerostellati hanno giocato ad Omegna, vincendo 4-2: sono andati a bersaglio Samaritani (due volte), Polimeni e Rotolo; per gli avvvesari ha segnato Solimeno. Gli impegni agonistici del Casale proseguiranno sino a fine mese. [r. c.]

Due giornate di gare ed esibizioni al Palasport

Tortona, tutti campioni per il Memorial Gemme

TORTONA. Le giovani speranze della ginnastica artistica e ritmica italiana partecipano oggi e domani al 4° Memorial Barbara Gemme, organizzato al palasport «Uccio Camagna» dalla Polisportiva Derthona, con [illegible] patrocinio de La Stampa.

La manifestazione è stata istituita nel '95 per [illegible] la memoria di un'atleta che aveva vestito [illegible] maglia azzurra ed era salita ai vertici nazionali, prima di essere stroncata da una grave malattia.

La formula prevede l'assegnazione del trofeo alle società che si aggiudicano tre edizioni, anche [illegible] consecutive. La Pro Novara nella ginnastica artistica e l'Audax Genova Quinto nella ritmica sono già a quota due successi [illegible] quest'anno potrebbero centrare il «tris».

Il via alla prova è oggi alle 15, con gli esercizi delle Under 13. In serata, alle 21, ci sarà l'esibizione non competitiva di alcune campionesse italiane, tra cui Adriana Crisci, che ha conquistato l'argento agli europei Juniores nel '96 e si candida per un posto nella squadra italiana alle Olimpiadi di Sidney.

Domani, alle 9, sono in programma altri esercizi obbligatori di artistica [illegible] ritmica, maschile e femminile. Il gran finale è fissato per le 16. Alle 17, ci sarà la premiazione. [r. al.]

PAGAMENTO IN 12 MESI A TASSO ZERO*

PASSAGGIO DI PROPRIETA' E BOLLO PER 12 MESI

Fino al 30 giugno** solo dai Concessionari Alfa Romeo

1 ANNO DI GARANZIA

TAGLIANDO AL 6° MESE E CHECK-UP ENTRO IL 12° MESE

Concessionari Alfa Romeo

SE SCEGLIETE UNA ALFA ROMEO USATA, E' TUTTO COMPRESO NEL PREZZO.

Usate Alfa Romeo. Il grande valore di sempre [illegible] condizioni irripetibili. Come averle? Con Opzione Usato è molto facile. Versate subito un anticipo sulla base della quotazione di Quattroruote, in seguito 11 quote mensili e dopo un anno siete liberi di scegliere: effettuare il [illegible]mento finale oppure passare ad un'altra [illegible] Romeo, nuovo o usato, con la certezza di un prezzo di riacquisto predefinito (il 60% del prezzo di acquisto se la vostra vettura è in normali condizioni d'uso). Cosa vi offre? Un [illegible] di garanzia, il passaggio [illegible] proprietà, il bollo, un tagliando al 6° mese (esclusi i materiali di consumo) e un check-up entro il 12° mese. Tutto compreso nel prezzo. Sembra incredibile? Venite dai Concessionari Alfa Romeo.

*Esempio di acquisto con **Opzione Usato**: Prezzo vettura **L. 12.000.000** • [illegible] versamento (40%) **L. 4.800.000** • 11 quote mensili da **L. 218.182** • Ultimo versa[illegible] (40%) L. [illegible] • Spese gestione pratica **L. 250.000** • T.A.N. **0%** • T.A.E.G. [illegible] • Prezzo minimo di riacquisto in caso di passaggio a [illegible] Alfa [illegible] nuova o usata (60%) **L. 7.200.000** • Salvo approvazione Sava. Per ulteriori informazioni sui tassi o sulle condizioni praticate da Sava, consultare i fogli analitici pubblicati a termini di legge. **L'offerta è valida [illegible] al 30/6/98 per vetture a benzina immatricolate a partire dal '92 e diesel a partire [illegible] '93. Non è cumulabile con altre in corso.

AUTOVAR ALESSANDRIA - S.S. 10 Frazione Spinetta Marengo - Tel. (0131) 618907
NOVI LIGURE (AL) - Via E. Reggio, 22 - Tel. (0143) 2146
OVADA (AL) - Via Gramsci, 31 - Tel. (0143) [illegible]

BERTE' & C. TORTONA (AL) - Corso Pilotti, 6/3 Tel. (0131) 862003

GARAGE CASALESE CASALE MONFERRATO (AL) - Via E. Torricelli, 11 [illegible] (0142) 452130

Nuovi Gatorade passion fruit e ananas

La sete è alla frutta.

Vieni a provare i nuovi gusti a Bicincittà.

BICINCITTA' 1998

All'iscrizione riceverai gratis una bottiglia di un nuovo gusto Gatorade.

A TORINO ESPOSIZIONI

DALL' 8 AL 17 MAGGIO

VIVERE NEL VERDE

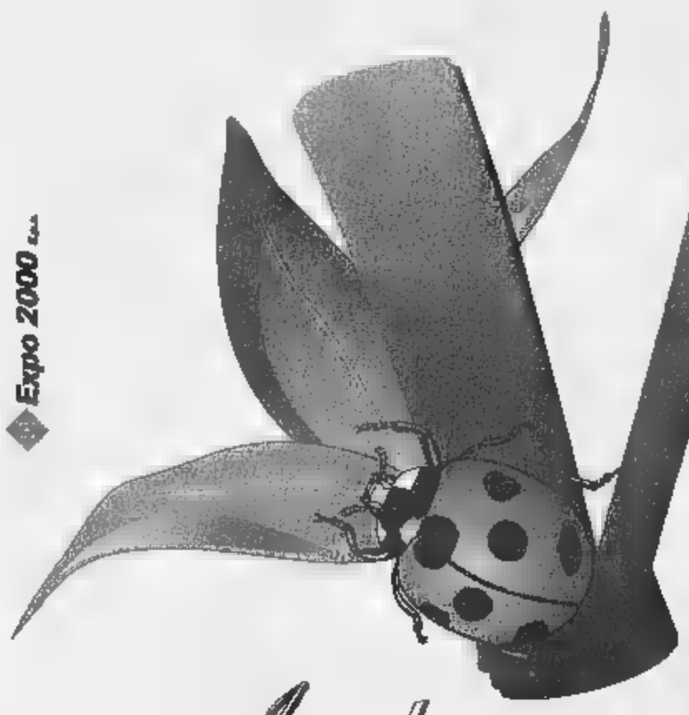

Expo 2000

Ambienti e Stili per chi ama la Natura

ORGANIZZAZIONE GENERALE: Fierimpresa

CON IL PATROCINIO

REGIONE PIEMONTE · PROVINCIA DI TORINO · CITTÀ DI TORINO

MOSTRA MERCATO

ORARI DI APERTURA: FERIALI 15 - 23
DOMENICA 10 - 23

INGRESSO: FERIALI £. 8.000
DOMENICA £ 10.000

VIVAI, PIANTE E FIORI, BONSAI
MACCHINE, ATTREZZI E MATERIALI PER IL GIARDINAGGIO
ARREDI PER GIARDINI E TERRAZZI - ARREDO URBANO
COMPONENTI PER LA CASA NEL VERDE - PISCINE
COUNTRY: ARREDI E COMPLEMENTI, DÉCOUPAGE
ABBIGLIAMENTO OUTDOOR
ERBE AROMATICHE, PRODOTTI TIPICI, PRODOTTI NATURALI
LIBRI E RIVISTE

SEZIONI SPECIALI

IL VERDE IN CAMPAGNA, IL VERDE IN CITTÀ
IL VERDE IN MONTAGNA
DICIOTTO GIARDINI A TEMA - IL PERGOLATO ROMANTICO
LA PIAZZA DELLE ERBE - L'OASI ZEN DEI GIARDINI D'ORIENTE
IL BOSCO E LA SCIENZA DEL TARTUFO
L'OLIVO RACCONTA: IL MUSEO DELL'OLIVO
MOSTRA DI BONSAI E SUISEKI - IL MERCATO DEI FIORI

APPUNTAMENTI

8 MAGGIO - ORE 14.30
CONVEGNO SU: "IL GIARDINO STORICO"
a cura di Elena Accati (Università di Torino) con la collaborazione del C.N.R.

9, 11, 12, 13 MAGGIO - ORE 17.00
INCONTRI CON IL PUBBLICO SU
"LE ERBE AROMATICHE" E "STORIA DEL PROFUMO"
a cura di Maria Luisa Sotti e Laura Tonato

TUTTI I GIORNI
LA TAVOLOZZA DELLE ERBE E DEI FIORI:
CUCINA DELLA TRADIZIONE IN DEGUSTAZIONE
a cura dell'Associazione Culturale "I Ristoranti della Tavolozza"

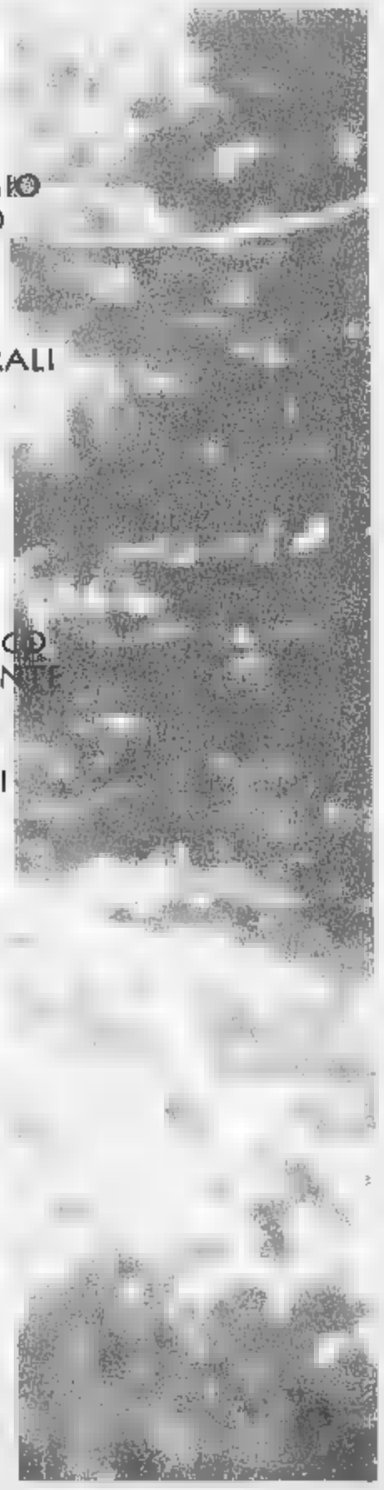

GRAZIE AL SOSTEGNO A QUANTI HANNO CREDUTO FIN DALL'INIZIO ALLA REALIZZAZIONE DELLA MOSTRA E IN PARTICOLARE A:

ARTEINBOTTEGA - AZIENDA AGRICOLA IORI
CENTRO BONSAI GROANE - CITTÀ DI TORINO
CONSIGLIO NAZIONALE DELLE RICERCHE
C.S.E.A. BONAFOUS RATTI - DAVID
ENTE TURISMO ALBA, BRA, LANGHE E ROERO
ERBE AROMATICHE PANCALIERI
EUROCOPERTURE
FANTOZZI GIUSEPPE & C. - FRATELLI CARLI
GARDEN EDIL - IL PLATANO
GILARDI FLORICOLTURA
LA BETULLA DI GRANZOTTO - L'AROMATICA
L'OFFICINA DEI GIARDINI - MANES
MARTINI AREE VERDI - MURRI ANTONIO
MUSSO AZ. AGRICOLA
NEW DESIGN & CARLO DASSISTI
ORTO BOTANICO DI TORINO
PINNERI FLORICOLTURA
PERARDI VIVAI- PROGETTO AMBIENTE
SELENE PRODUCTION - UNOPIÙ EUROPA
VIVAI CASTAGNO & C. - VIVAI NARDI
VIVAI SARTORELLI DI VALPASANO
VIVAIO RONCO
VOGLIOTTI DIMENSIONE VERDE

CONSULENZA GRATUITA
NEL "PUNTO VERDE"
a cura del
Circolo Culturale Ecologia della Salute

SERVIZIO GRATUITO
DI BABY PARKING
a cura di
BIMBINSIEME

PER INFORMAZIONI:
UFFICI DI TORINO ESPOSIZIONI
C.SO MASSIMO D'AZEGLIO, 15 - 10126 TORINO
TEL. (011) 66.44.970 - FAX (011) 650.29.47

Il giudice Vaudano: 3-4 nella cella anziché i due previsti

«Troppi suicidi in carcere»

Nel mirino la sezione «transito»

«Pronto, avvocato, sono il padre di Rinaldi Massimiliano». All'altro capo del telefono risponde Nicola Ciafardo: «[illegible] stati in udienza oggi, l'arresto è stato convalidato, [illegible] figlio è...». L'anziano [illegible] interrompe il legale: «Mio figlio era... Mezz'ora [illegible] mi hanno telefonato dal [illegible] che si è suicidato».

Mercoledì [illegible]rso, primo pomeriggio: Rinaldi - 29 anni, precedenti e pendenze penali per rapina, furti, maltrattamenti, destino comune a tossicodipendenti scoppiati [illegible] lui - rien[illegible] alle «Vallette» nel cellulare. Cammina sino alla sezione dei [illegible]i giunti». Cinque minuti dopo che si è richiusa la porta in ferro della [illegible] cella, strappa la camicia di nylon. L'annoda. L'appende alle sbarre della grata. Vi si appende. E' il secondo, dopo l'anarchico Massari. In quello stesso arco di tempo - due mesi - nella stessa sezione del carcere vi [illegible] stati anche tre tentativi di suicidio.

«Rinaldi era [illegible] [illegible] sorveglianza - rivela il vicedirettore del carcere, Giuseppe Mazzini - ed era stato messo da solo in cella per la sua storia». Per furto d'auto l'avevano fermato lunedì i carabinieri della stessa pattuglia che un'ora prima [illegible] erano limitati a denunciarlo per averlo sorpreso al volante [illegible] un'altra vettura rubata, un «Fiorino». Al giudice Fernanda Cervetti, mercoledì mattina, Rinaldi ha raccontato: «La mia convivente si è uccisa a marzo, gettandosi dal balcone. Non [illegible] la facevo più [illegible] vivere in quella ca[illegible] e dormivo sul furgoncino».

L'ultimo suicidio alle «Vallette» s'è registrato mercoledì scorso. Vittima un giovane arrestato per furto che s'è impiccato nella cella cinque minuti dopo esservi entrato

«So che al suo rientro in car[illegible] - interviene Mario Vaudano, presidente del Tribunale di sorveglianza - gli avevano detto che dieci minuti dopo sarebbe stato visitato da uno psichiatra». Vaudano e Mazzini partecipano in questi giorni al convegno di Stresa sui suicidi dietro le sbarre: [illegible] mila in tutta Italia, negli ultimi cinque anni. Inspiegabili o, al contrario, persino troppo? I luoghi comuni sul carcere non aiutano a capire.

A Torino gli ultimi suicidi, fre tentati e quelli purtroppo anche riusciti, riguardano la sezione di «transito». E' solo un caso? Magistrato e funzionario parlano entrambi di un «braccio particolarmente affollato, dove si sta in cella in tre o quattro, anziché in due come negli altri blocchi». Considerando che le celle delle Vallette erano state costruite per singoli reclusi, è davvero uno spazio per formiche. Mazzini aggiunge: «Chiuda gli occhi e provi ad immaginare le conseguenze [illegible] una tale promiscuità». Com'è possibile che [illegible] si ri[illegible] ad evitare l'ammasso di uomini come se fossero cose? «Da settimane [illegible] sono molti più controlli [illegible] arresti. E' "l'effetto Sindone" - risponde Vaudano - che si traduce in un viavai continuo di detenuti. Sul piano umano diventa ingestibile una sezione come quella dei nuovi giunti».

Tossicodipendenti, extracomunitari che fanno clan fra [illegible] loro, la piccola criminalità di strada. Giovani [illegible] [illegible] po' meno giovani. La maggior parte ha già conosciuto la galera. Chi, come i maghrebini, si è ricavato una propria nicchia in quel blocco non vuole andarsene in altre sezioni del carcere con più servizi. L'immaginazione porta [illegible] pensare a un suk dietro le sbarre. Potrebbe [illegible] una prima spiegazione, [illegible] [illegible] basta: Massari e Rinaldi erano entrambi soli in cella. E allora?

«Le spiegazioni sono tante. Anche banali [illegible] il caldo. - dice il funzionario -. [illegible] è un fatto che i suicidi tendono a salire insieme con la temperatura torrida». La più banale: il carcere [illegible] il carcere. E chi vi finisce [illegible] sempre più spesso un giovane che non ha alcuna identità di sé, [illegible] non nelle cose che «fuori» può fare. Dentro, insiste per [illegible] il sostegno degli psicofarmaci. Davanti a un muro la fragilità scoppia.

[illegible] Gaino

Sabattini (Fiom)

«Riduzioni di orario differenziate»

Il prossimo contratto dei metalmeccanici dovrà prevedere riduzioni d'orario differenziate. L'ha detto il segretario generale della Fiom, Claudio Sabattini, concludendo l'assemblea regionale dei delegati. Ha detto: «Nel contratto è irrinunciabile un'al[illegible] quota di riduzione d'orario [illegible]dia. Data la diversità di prestazioni e condizioni, un'operazione di uguaglianza richiede che ci siano differenziazioni nelle riduzioni che potrà portare a [illegible] ore [illegible] parte [illegible] lavoratori, a più [illegible] un'altra. Per altri potrà non esserci alcuna riduzione».

Ha aggiunto: «Il punto unificante è che tutti avranno norme tali da poter contrattare effettivamente il tempo di lavoro in base alle diverse prestazioni». Ha sottolineato: «Per quanto riguarda [illegible] salario la richiesta è dettata dal 23 luglio, sarà cioè quella dell'inflazione programmata. Non ci sono spazi salarialisti».

Il segretario della Fiom Piemonte, Cremaschi, ha rivendicato il ruolo della categoria e il valore [illegible] del contratto: «Il nostro [illegible] è un punto di passaggio della politica sociale: se va bene si sta meglio tutti, se va male si sta peggio tutti». Cremaschi ha aggiunto che i metalmeccanici [illegible]no una categoria che ha fatto molto per il Paese, il [illegible] to operaio, la democrazia, ma non ha ricevuto [illegible] proporzione». Ha precisato: «C'è una contraddizione fra l'andamento fortemente positivo [illegible] imprese e [illegible] fatto che i lavoratori del settore sono quelli [illegible] [illegible] peggio». Ha sottolineato la necessità di un contratto che tuteli tutti: i giovani precari, gli anziani, i terziarizzati. [m. cas.]

IN BREVE

[illegible]

Presidio «verde» [illegible] Satap sul progetto [illegible]

TORINO. Presidio verde-ambientali[illegible] ieri pomeriggio alla direzione centrale torinese della Satap, concessionaria del [illegible] tronco autostradale Cuneo-Asti. Secondo i manifestanti la Satap sarebbe «la [illegible] responsabile dei ritardi nella costruzione dell'autostrada, perché si ostina [illegible] non voler rivedere il progetto relativo al tratto dalla A6 (Torino-Savona) [illegible] Cuneo». Il consigliere regionale Verde Pasquale Cavaliere (nella foto) ha spiegato: «E' inaccettabile che il progetto A6-Cuneo non sia sottoposto alla valutazione di impatto ambientale, come vorrebbe il partito degli "autostradisti a tutti i costi". Anche noi [illegible] favorevoli alla costruzione dell'autostrada, ma in condizioni di sicurezza. [illegible] sarà necessario rivedere il progetto lo si deve fare, senza diktat da parte della Satap».

In [illegible] [illegible] di [illegible]

BIELLA. Il distretto tessile biellese sarà la [illegible] di un folto gruppo [illegible] imprenditori, circa 120 persone, provenienti da ogni parte del mondo, specializzati nel settore delle confezioni. Per accoglierli degna[illegible] si sono mobilitati l'Unione industriale e il Gruppo Ermenegildo Zegna. All'Uib [illegible] compito «istituzionale»; la holding aprirà invece per [illegible] visita il lanificio di Trivero, storica sede del gruppo industriale.

Elezioni, Tar respinge ricorso di «Asti libera»

ASTI. Restano cinque i candidati a sindaco e undici le liste per [illegible] amministrative del 24 maggio. Secondo il Tar che si è pronuncia[illegible] ieri, non sussistono i presupposti per la sospensiva richiesta dalla lista «Asti libera» (pannelliani). «Asti libera» si era rivolta al tribunale sostenendo di essere stata danneggiata dal Comune nella raccolta firme, per il solo motivo di [illegible] presentato moduli [illegible] l'adesivo del simbolo, invece del logo stampato».

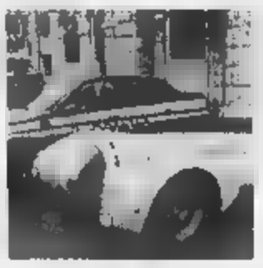

[illegible] Romeo, aperte iscrizioni al raduno

SAVONA. Sono aperte le iscrizioni al secondo raduno «Città di Savona», organizzato dall'Alessandria Alfa Romeo club in collaborazione con il Club Alfa spider [illegible] previsto per domenica 7 giugno. Già definito [illegible] programma: ritrovo in piazza Mameli a Savona, sfilata [illegible] città, pranzo in [illegible] ristorante sulla spiaggia di Bergeggi, concentramento nel pomeriggio [illegible] Finale [illegible] ritorno lungo la strada panoramica dell'Altopiano delle Manie. Possono [illegible] partecipare tutti coloro che possiedono un'Alfa, moderna o antica: un'ottima occasione per chi voglia fare una gita al mare, nella splendida cornice del golfo, [illegible] la fiammante 156 o con [illegible] vettura d'epoca. A Savona sarà esposta anche una delle auto più pregiate del museo storico di Arese. Per iscriversi telefonare al nume[illegible] 0368/484274.

[illegible] a [illegible] la corsa dei buoi

VERCELLI. Tutto è pronto per la [illegible] dei buoi che si disputerà domani [illegible] Caresana, un piccolo centro del Basso Vercelle[illegible] Il palio (giunto all'edizione numero 762) prenderà il via dalla chiesa di San Giorgio, su un percorso di poco più di duecento metri. Il via sarà dato dal sindaco [illegible] mezzogiorno in punto. Durante la giornata, ricca [illegible] manifestazioni, anche il concerto delle bande di Costanzana e di Asigliano.

Floricoltori, in [illegible] si rinnova il Consiglio

SANREMO. Domani i floricoltori, le cooperative ed i commercianti della Riviera voteranno per rinnovare [illegible] consiglio direttivo dell'Uc-Flor, l'organi[illegible] destinato [illegible] gestire il mercato di Valle Armea sino al 2001. Quattro le liste che sono state presentate con più di cinquanta candidati in gara. Oltre ai sindacati storici (Cia, Coldiretti e Unionagricoltori) per [illegible] prima volta ci [illegible] anche i Cobas.

[illegible]pio di Cuneo, rubata [illegible]daglia al valor mil[illegible]

CUNEO. Ladri in azione l'altra notte nel municipio del capoluogo della «Granda». I malviventi, probabilmente tossicodipendenti, sono entrati dopo avere scalato il ponteggio di un cantiere per la ristrutturazione [illegible] palazzo di via Roma. Rotto [illegible] vetro, hanno rovistato nei cassetti degli uffici alla ricerca di denaro. Recuperati pochi spiccioli, sono entrati nel locale del sindaco, oggi occupato dal commissario prefettizio (a Cuneo il 24 maggio si terranno le elezioni anticipate), hanno tolto dalla cornice (nella foto la teca vuota) la riproduzione della medaglia d'oro al valor militare per la Resistenza assegnata alla città (quella autentica è custodita in una cassaforte) e poi sono fuggiti indisturbati. Sono in corso le indagini della Polizia per individuare e bloccare gli autori del furto.

[illegible] Barberis compie [illegible] anni

VALENZA. La pasticceria Barberis, sul corso principale di Valenza, compie un secolo di vita ed entra nell'Associazione locali storici d'Italia (sono 170, in Piemonte otto a Torino, uno a Bra, uno [illegible] Cuneo [illegible] uno ad Alessandria). La titolare, Sabrina Saglimbeni, per festeggiare organizza domani un rinfresco per tutta la città, nell'ambito di «Valenza in fiore», manifesta[illegible] che nel weekend vivacizza la città dell'oro.

[illegible] gratis agli [illegible] del [illegible]

AOSTA. «Sesso sano e sicuro». Con questo slogan stamane alcuni esponenti della Sinistra giovanile italiana e di Lila (Lega italiana per la lotta contro l'Aids) distribuiranno profilattici gratis agli studenti dell'istituto «Manzetti» di Aosta per ragionieri. All'uscita dalle lezioni i ragazzi potranno anche [illegible] un opuscolo sull'importanza dell'uso del preservativo [illegible] gli indirizzi in 17 Paesi, utili per notizie sull'Aids.

[illegible] Novara, sesto colpo [illegible] banda del market

NOVARA. Per la [illegible] volta in [illegible] mese [illegible] saltata la [illegible] continua di un supermercato. Stavolta è toccato all'Uni di via Monte San Gabriele [illegible] Novara. E ormai è caccia aperta alla banda dei market, specializzata nel far saltare le casse facendo penetra[illegible] del gas e provocando un'esplosione (nella foto si vede appunto la parte interna della [illegible] continua). Giovedì sera [illegible] Novara i malviventi hanno portato via quasi 50 milioni. Ad agire sono [illegible]si in tre: dopo l'esplosione si sono dileguati a bordo di una Lancia Thema. Come detto, da metà aprile a oggi è il sesto assalto: la banda aveva già colpito alla [illegible] di Verbania, alla Coop di Arona, all'Uni di Gozzano, alla Coop di Bellinzago [illegible] di Omegna. Gli inquirenti ritengono che tutti gli assalti siano da addebitare [illegible] un'unica organizzazione.

IN BREVE

[illegible]

Strisce blu anche in corso Regina

Continua l'avanzata delle strisce blu nella [illegible] semi-centrale della città. Da lunedì 18 maggio, infatti, si pagherà la sosta anche nel triangolo compreso fra corso Principe Eugenio, corso Regina Margherita, [illegible] Principe Oddone (escluso). La tariffa sarà di 750 lire l'ora. Aumenterà invece da domani [illegible] costo nel parcheggio «Ventimiglia» di via Biglieri (di fronte al numero civico 50 [illegible] all'ospedale Cto): passerà dalle attuali 750 lire l'ora alle 1500.

[illegible]

Un miliardo per la Sindone da una nuova lotteria

La «ricostruzione della Cappella della Sindone» potrà valersi di circa un miliardo di lire stralciato dai proventi della [illegible] «Lotteria nazionale» che il [illegible] giugno prossimo assegnerà due miliardi al primo estratto, più «premi settimanali per centinaia di altri milioni». L'estrazione, abbinata anche al Gran Premio di Formula Tre [illegible] Monza, viene legata alla «Prima regata nazionale dei parchi fluviali italiani», che sarà disputata il 28 giugno.

[illegible] [illegible]

Salma [illegible] tra moglie e genitori

Dal 21 aprile scorso aspetta l'«eterno riposo», dimenticato su un tavolaccio dell'obitorio [illegible] Liegi, in Belgio. [illegible] il corpo di Ubaldo [illegible]ri, [illegible] anni, decoratore originario [illegible] Chieri, residente da cinque anni in Belgio con la moglie Josiane Montan, [illegible] conteso dalla donna (che da lui aspetta un figlio, ma non può pagare il funerale) e dai genitori [illegible] giovane. Una vicenda incredibile: [illegible] giudice ha deciso che [illegible] funerale spetta alla moglie, «ma Josiane - raccontano disperati i genitori dell'uomo - non ha una lira, da giorni è scomparsa nel nulla, e mio figlio rischia [illegible] essere seppellito in [illegible] fossa [illegible]

UNIVERSITA'

Scienze [illegible] formazione [illegible] per parlarne

Una riflessione a tutto campo, aperta ai contributi [illegible] tutti, sul ruolo [illegible] i contenuti [illegible] facoltà di Scienze della formazione, dopo i grossi cambiamenti che l'hanno vista prima [illegible] come «figlia» di Magistero, poi «figliare» le facoltà di Lingue e Psicologia, divenute autonome. Studenti e docenti ne discuteranno la mattina [illegible] 21, nell'aula magna di [illegible] Verdi 8, alla Conferenza di facoltà convocata dal preside Roberto Alonge.

Smentite le notizie che davano per raddoppiato [illegible] dissesto della manifestazione

«Il deficit? Errore di valutazione»

E al Salone del Libro più soldi dagli enti locali

Non si è allargata la perdita del Salone [illegible] Libro anzi, le voci diffuse da autorevoli membri [illegible] consiglio d'amministrazione contengono un «grave errore di valutazione. La facile approssimazione a pochi giorni dall'apertura non giova a nessuno. Meno che a tutti [illegible] Salone», spiega in una nota l'ufficio stampa del Salone. Dunque il buco da coprire è di 1.056.999.124 e non di due miliardi. Il bilancio in [illegible] verrà coperto con la ricapitalizzazione della società Prosa per 1 miliardo e duecento milioni di lire a carico dei [illegible] della Fondazione. Ma il contributo degli enti locali, cioè di Regione, Provincia [illegible] Comune, è destinato [illegible] superare quello inizialmente preventivato. Il motivo? La necessità di fare investimenti per rilanciare la [illegible] festazione nei prossimi anni.

«A parte la ricapitalizzazione, [illegible] evidente che per il rilancio dell'attività del Salone è necessario [illegible] sforzo ulteriore degli enti locali», spiega Enzo Ghigo, presidente [illegible] la Regione [illegible] pro-tempore anche al vertice della Fondazione. Quanto dovranno investire i [illegible] enti? [illegible] questo - aggiunge Ghigo - discuteremo [illegible] il sindaco di Torino e la presidente della Provincia, ma è evidente come questo investimento [illegible] necessario per difendere [illegible] rilanciare la manifestazione che [illegible] le intenzioni di tutti rappresenta [illegible] rappresenterà [illegible] futuro uno dei punti di eccellenza delle iniziative culturali organizzate [illegible] Piemonte». Da qui l'invito a tutti [illegible] evitare [illegible] pettegolezzo [illegible] [illegible] chiacchiere di queste settimane che non giovano certo alla manifestazione».

L'ex patron del Salone del Libro [illegible] Accorsero e la presidente della Provincia Mercedes Bresso l'anno scorso mentre spengono le candeline della 10ª edizione nel giorno di chiusura della manifestazione

Così l'ufficio stampa della manifestazione ribadisce che il buco è conseguente [illegible]he a spese non capitalizzate relative al lancio del secondo Salone della Musica [illegible] a spese sostenute per l'internazionalizzazione del Salone e per attività rivolte [illegible] professionali. Va inoltre considerato che i ricavi del Salone [illegible] manifestano nel mese di maggio mentre si sostengono in anticipo consistenti spese relative». E che la proposta di «ricapitalizzazione [illegible]rrà sottoposta nei prossimi giorni all'assemblea dei soci».

Insomma, si fa quadrato. Adesso l'importante è difendere in tutti i modi e in tutte [illegible] forme qu[illegible] undicesima edizione [illegible] alle porte. E al Lingotto, infatti, fervono i lavori di allestimento. [illegible] giovedì - spiegano all'Ufficio stampa - saranno [illegible] Torino 1386 editori e più di [illegible] autori, tutti impegnati nelle iniziative che [illegible] svolgeranno nelle sale convegno, negli Spazi autori, allo spazio Under 16 per il quale si [illegible] già prenotati 2500 tra ragazzi [illegible] bambini». Insomma, «tutta questa attività rivela uno sforzo di ideazione [illegible] organizzazione lungo un anno». Dunque si eviti la facile approssimazione che non giova certo al Sa[illegible]

[illegible] Tropeano

La richiesta del pm per la neonata [illegible] in lavatrice

«Condannatela a 20 anni hanno ucciso la loro bimba»

«E' l'azione più spregevole che [illegible] essere umano possa compiere. Uccidere il proprio figlio appena nato e poi buttarlo [illegible] nella spazzatura. Solo per pietà si possono concedere le attenuanti generiche a due individui che hanno mostrato tanta miseria [illegible]na. Chiedo per entrambi 20 anni di [illegible]». Parole pesanti, durissime che concludono la vibrante requisitoria (durata 4 ore) del pm Eugenia Ghi al processo in assise (presidente Maccario) per la neonata trovata [illegible] nella lavatrice. Dino Bevilacqua, in gabbia, e Giorgia Grassia, dall'altra parte dell'aula, si sono guardati per un attimo, smarriti. «Non sapevo che Giorgia [illegible] per avere [illegible] bambino. Io [illegible] uscito, lei ha fatto tutto da sola» ha sempre sostenuto il giovane. E Giorgia gli ha dato una mano: «[illegible] fatto tutto da sola. Dino era uscito. [illegible] [illegible] voleva uccidere [illegible] piccola. Pensavo di darla in affidamento». L'accusa non crede a nessuno dei due.

Ma perché l'hanno messa nella lavatrice? Lo scenario tratteggiato dal pm [illegible] agghiacciante: «La piccola piangeva [illegible] qual[illegible] dei vicini poteva sentirla. L'hanno messa nella lavatrice perché nessuno potesse ascoltare le [illegible] urla». Ancora giudizi pesanti sulla Grassia: «Nessuna pietà per [illegible] bambina che ha [illegible] al mondo e che poteva vivere. Bastava legare il cordone ombelicale. Non ci voleva molto. Non l'ha fatto. E non era sconvolta. Anzi è stata sempre lucida, e ha continuato a negare la gravidanza anche in ospedale. Neppure nel diario scritto in carcere parla mai della sua bambina, come se non fosse mai esistita». Infine il pm Eugenia Ghi ha escluso che si possa parlare [illegible] infanticidio: «Giorgia non era una donna sola, in condi[illegible] [illegible] abbandono morale e materiale». Il 22 maggio tocca ai difensori Geo Dal Fiume, Roberto De Sensi e Valter Chendi. [n. pie.]

Assaltarono tre banche indossando quella divisa

Traditi dal giubbottino blu degli agenti penitenziari

Nelle ultime settimane [illegible] messo a segno tre colpi nelle banche di Venaria e Buttigliera. Si infilavano nelle agenzie indossando l'originale giubbottino blu in dotazione agli agenti della polizia penitenziaria, prendevano in ostaggio un cliente minacciandolo con il taglierino e si facevano consegnare i contanti dagli impiegati. In tre colpi [illegible] racimolato 24 milioni. Pochi giorni fa sono finiti nella trappola [illegible] carabinieri di Venaria.

[illegible] Giovanni Catalano, 32 [illegible]ni, residente [illegible] Torino in strada Cuorgnè: Mauro Totaro, 36 anni, domiciliato a Saluzzo ma risultato senza fissa dimora a Alfonso Pollidoro, 43 anni, di Torino, via Val Lagarina 56. Quest'ultimo era già stato arrestato già la scorsa settimana dalla squadra mobile in seguito [illegible] un'altra rapina. Tutti sono originari di Foggia con un nutrito curriculum di precedenti penali.

Il trio era collaudato, dei veri professionisti che, secondo i militari, adottavano una strategia: ri[illegible] quasi subito nell'agenzia appena rapinata. Come al San Paolo di via San Marchese [illegible] Venaria che avevano ripulito il 31 [illegible] [illegible] il 27 aprile scorsi. Quegli [illegible] drammatici, insieme alla rapina del 7 aprile a Buttigliera, [illegible] stati fissati dalle telecamere a circuito chiuso [illegible] agenzie. Il film di una rapina: i banditi che entrano, puntano alla gola di un cliente il taglierino e si fanno consegnare i soldi. E' proprio grazie all'analisi delle pellicole, alle testimonianze di alcune persone e al riscontro con le foto segnaletiche che i carabinieri sono arrivati a identificarli.

Quando sono stati bloccati, probabilmente [illegible] preparando un altro colpo. Sulla Tipo rubata a Settimo e nascosta poi in un bosco di Rosta erano pronti i taglierini ed una mazza ferrata. Nell'alloggio usato dal Totaro è stata rinvenuta anche una cassetta usata per l'addestramento militare contenente una bomba a mano, granate ed un proiettile da mortaio. [g. gia.]

CENTRO TIM
Telecom Italia Mobile

ASSISTENZA TECNICA

• Contratti attivazione di linea telefonica in sede TACS-GSM

RICARICA SCHEDE TIM CARD

NEGRINELLI Ermanno

Via Adamello 12 - AOSTA - Tel. 0165/40357

...I materiali che nessuno ha all'infuori dei ns. clienti
VUILLERMIN GUALTIERO
INDUSTRIA E COMMERCIO
MARMI E GRANITI
CAVE - SEGHERIA - LABORATORIO
VIA CIRCONVALLAZIONE, 82
11029 VERRES (VALLE D'AOSTA)
TEL. 0125/929.080 r.a. - FAX 0125/920428

LA STAMPA
VALLE D'AOSTA

... il grande ritorno della losa per tetti in pietra di courti "dalla Valle di Champorcher" (Ao)
VUILLERMIN GUALTIERO
INDUSTRIA E COMMERCIO
MARMI E GRANITI
CAVE - SEGHERIA - LABORATORIO
VIA CIRCONVALLAZIONE, [redacted]
11029 VERRES (VALLE D'AOSTA)
TEL. 0125/929.080 r.a. - FAX 0125/920428

L'ex regina all'inaugurazione del castello di Sarre

In 2000 per Maria José

Pranzo a Cogne, poi 3 sigarette

SARRE. Dopo dieci anni la «regina di maggio» è tornata nel «suo» [redacted] di Sarre. Era il 4 maggio del 1988 quando Maria José di Savoia dormì tra le mura dell'antico edificio, allora di proprietà dei Savoia. «Eravamo di ritorno da Venezia - ricorda il suo accompagnatore Michele Falzone [redacted] Barbarò -. La regina volle fermarsi nel castello per l'ultima volta, sapeva che [redacted] rebbe stato venduto. Suonammo. Arrivò il custode. Sua maestà volle chiamare [redacted] parroco [redacted] con lui si fece scattare una foto, che in seguito inviò [redacted] sacerdote».

Completo beige, cappello a larga tesa e sciarpa di seta rossi, occhiali da sole, Maria José [redacted] stata a lungo applaudita al [redacted] ingresso nel giardino del castello [redacted] Sarre, dove quasi duemila persone la stavano aspettando. Accanto alla regina, la figlia Maria Gabriella, in completo marrone, occhiali scuri, con i capelli raccolti in una coda, e il duca Amedeo di Aosta. Accompagnata da qu[redacted] che lei chiama i miei «staffieri», due maggiordomi sudamericani, che [redacted] turno hanno spinto la sua carrozzella, la regina ha partecipato all'inaugurazione del castello di Sarre, restaurato dalla sovrintendenza ai Beni culturali.

«Un restauro straordinario - ha commentato la principessa Maria Gabriella di Savoia -, che è piaciuto molto anche a mia madre». Ricordi? «Quando venivamo qui in [redacted] un anno, non ho purtroppo ricordi di quel periodo».

La regina ha cenato al «Bellevue» [redacted] Cogne, dove nel 1931, assieme al padre Alberto di Liegi [redacted] il marito Umberto [redacted] Savoia, ha firmato la prima pagina [redacted] libro d'oro del grande albergo che si affaccia sui prati di Sant'Orso. Per il pranzo della regina il menu è stato di flan di spinaci e fonduta, [redacted] agli asparagi, storione allevato a Cogne, cotto al vapore, [redacted] contorno di purè e legumi. Poi il dolce, [redacted] e cioccolato. Al suo tavolo, accanto alla figlia, la principessa Maria Gabriella e il duca Amedeo d'Aosta, il sindaco di Cogne, Osvaldo Ruffier; il sindaco di Sarre, Diego Empereur; Efisio Noussan, della «Société de la flore valdtaine»; il sovrintendente regionale ai Beni culturali, Renato Perinetti; il direttore dello stesso servizio, Joseph-César Rivolin; l'assessore regionale all'Istruzione e Cultura, Roberto Louvin; il presidente della giunta regionale, Dino Viérin. A fine pranzo, per la regina, tre sigarette fumate [redacted] gusto.

Due immagini di Maria José «scortata» nel giardino del castello di Sarre

Al [redacted] arrivo a Cogne Maria José ha commentato come è mutato il paesaggio. Forse nella mente della regina sono ritornate le immagini delle [redacted] vacanza del '32, quando fece ritorno sui prati di Sant'Orso, [redacted] forse ha ripensato al suo incontro a Cogne con il generale Badoglio, nel 1942.

Un viaggio nel passato per la «regina di maggio», che verso le 15,30 è arrivata al castello di Sarre per una visita prima della cerimonia ufficiale di apertura dell'ex «dimora di caccia» acquistata da Vittorio Emanuele II nel 1869. La firma sul registro del castello, dove, forse per la stanchezza, la regina novantaduenne ha posto la data 1928, poi corretta dalla figlia Maria Gabriella. Nel «salone delle corna» Maria José ha incontrato altre due persone del suo «passato» in Valle: la guida Giulio Bich, che assieme a Luigi Carrel, nel '38, l'hanno accompagnata sul Cervino; e il figlio di quest'ultimo, Antonio. Antonio Carrel aveva già visto la regina, proprio in quel salone, nel 1941: «Ero andato a salutarla [redacted] mio padre, che qualche mese prima l'aveva accompagnata sul Cervino. Avevo 5 anni, ma ricordo bene quel giorno».

Nel castello la regina ha incontrato anche la presidentessa della sezione femminile della Croce Rossa, Mariella Revel, che le ha regalato [redacted] fotografia del 1942 ad Aosta, nella quale la futura regina consegna i diplomi alle neo-infermiere valdostane. «Bello, grazie» ha detto Maria José.

Sandra Bovo

Rapina [redacted] Fénis: ritrovata un'auto rubata, [redacted] altre due sono scomparse

Tre «Y 10» in fuga e tanti misteri

Retroscena di una notte ad alta tensione

PONT-SAINT-MARTIN. Tre «Y 10» in fuga, altrettanti inseguimenti finiti male e una Lancia Delta «Turbo» che non si ferma all'«Alt» della polizia [redacted] ai 170 chilometri l'ora sulla statale, prima di scontrarsi con un'auto della questura.

Sono i retroscena della notte di mercoledì, quando un'auto sfiorò due carabinieri [redacted] riuscì a sfuggire grazie ad [redacted] provvidenziale mandria di mucche che bloccò i militari. Ora emerge il gran caos accaduto quella notte, dove sembrava esserci una svolta decisiva alle indagini sulla rapina alla banca di Fénis. Un mix di eventi accaduti in una [redacted] sione così rapida, [redacted] quantità tale di coincidenze, da prendere [redacted] contropiede le stesse forze dell'ordine. Tutto ruota attorno [redacted] stesso modello di auto: la Lancia «Y 10». Una di queste sembra portare elementi utili alle indagini sulla rapina di Fénis.

La notizie dell'ultima [redacted] è il ritrovamento, ieri alle 4, di [redacted] Lancia «Y 10» rubata mercoledì sera a Saint-Vincent, in via Duca d'Aosta. L'auto è stata [redacted]

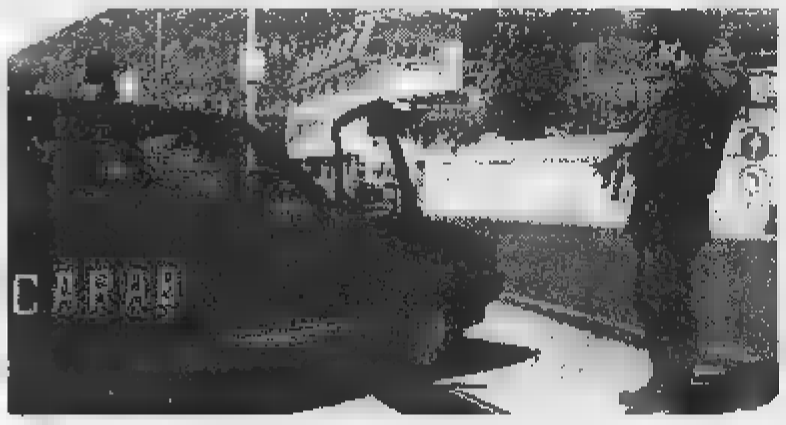

La banca di Fénis svaligiata l'altro giorno e i carabinieri durante un posto [redacted] blocco

dai carabinieri nella zona della stazione ferroviaria [redacted] Pont-St-Martin. Ma non c'entra nulla con la «Y 10» sfuggita, grazie alle mucche, all'inseguimento dei carabinieri. Quella era di colore bianco e attira le principali attenzioni degli inquirenti: la targa non risulta rubata, ma il proprietario ha precedenti per rapina e, ora, sembra sparito. E' riuscito a sfuggire [redacted] carabinieri grazie ad una mandria di mucche che, passando sotto il cavalcavia autostradale di viale della Stazione, [redacted] Châtillon, ha impedito [redacted] passaggio all'auto dei militari. La «Y 10» in fuga ha urtato una bovina (rimasta ferita) ed è riuscita a scomparire. Due carabinieri, poco prima, avevano rischiato di essere travolti dall'auto sospetta. Erano le 20.

Un'ora più tardi, mentre i [redacted] rabinieri cercavano, armi in pugno, la «Y 10» bianca, è arrivata la notizia del furto, in via Duca d'Aosta a St-Vincent, di una «Y 10» blu. E' quella ritrovata ieri alle 4 [redacted] Pont-Saint-Martin, senza targhe.

Ma [redacted] notte di tensione, mercoledì, è proseguita ben oltre. All'una e trenta i carabinieri notano, [redacted] Montjovet, [redacted] terza «Y 10», di colore scuro: ma non era quella rubata a St-Vincent, le ultime lettere della targhe [redacted] diverse.

I militari lampeggiano e accendono [redacted] luci blu, invitando l'uo[redacted] alla guida a fermarsi. [redacted] lo sconosciuto schiaccia sull'acceleratore e tenta la fuga. I carabinieri lo inseguono, ma un'auto taglia la strada alla pattuglia che, per evitare lo scontro, è costretta a frenare, lasciando pochi ma decisivi metri [redacted] vantaggio alla «Y 10». [redacted] l'auto sparisce.

L'ultimo inseguimento, a chiusura di una [redacted] ad alta tensione, accade alle 3, di nuovo [redacted] Montjovet. Due auto «civetta» della polizia, arrivate nella zona per cercare le tre «Y 10» in fuga, intercettano una Lancia Delta «Turbo» sospetta. Gli agenti intimano l'«Alt», ma inutilmente. L'auto accelera, pas[redacted] ai 170 sulla statale, finché un'Alfa della polizia la affianca e la sperona, costringendola a fermarsi. Scendono gli agenti [redacted] le pistole in pugno [redacted] trovano, [redacted] volante, un ragazzo di Verrès, 24 [redacted]ni, che [redacted] senza assicurazione e, per evitare il sequestro della sua Lancia, ha rischiato di prendersi una pallottola.

Della notte di mercoledì, resta un inquietante interrogativo: come hanno fatto quelle tre «Y 10» a sparire in una zona completamente presidiata da polizia [redacted] carabinieri?

Stefano Sergi

[illegible]

Saint-Vincent

Gestore privato per le Terme

In un incontro con la popolazione il sindaco di Saint-Vincent, Mario Borgio, ha motivato la scelta dell'Amministrazione [redacted] affidare la gestione delle Terme ai privati. Alla base della scelta la necessità di rilanciare il complesso termale, la cui proprietà resterà al Comune, attraverso un'offerta diversificata più ricca rispetto alla tradizionale attività legata alla sorgente. PAG. 39

[redacted]

Via al piano luci in quattro strade

Luci pubbliche nuove in quattro vie. Il Comune, in accordo con l'Enel, ha avviato il rifacimento completo dell'impianto di illuminazione nelle vie St-Martin de Corléans, (tra via Monte Vodice e viale Ginevra), corso 26 Febbraio, via Chaligne e viale Conte Crotti. [redacted] costo dell'intervento [redacted] di 350 milioni. PAG. 36

Verrayes

Promesse di lavoro da una nuova area

Nuove strutture industriali, artigianali [redacted] commerciali in località Champagne. E' stato approvato il piano urbanistico di dettaglio che prevede la possibilità di nuove relatà produttive, quindi di [redacted] occupazione. I primi insediamenti saranno commerciali, dopo la bonifica della zona oggi deposito di inerti. [redacted]. 39

Aosta

Basket, la Buckler ospita il Novara

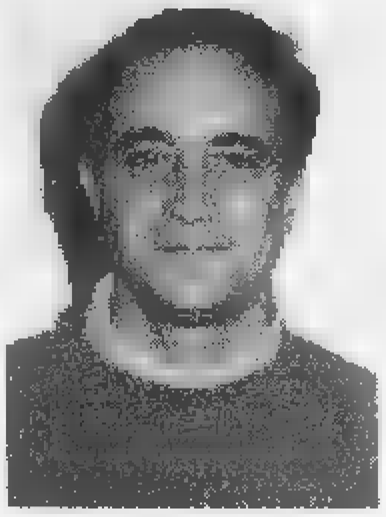

La Buckler (nella foto l'allenatore Luigi Frosini) ospita oggi il Novara, nel campionato C2 di basket. I valdostani sono primi [redacted] classifica, a tre turni dalla fine, insieme con il Casale che arriverà ad Aosta per lo scontro diretto nell'ultima giornata del torneo. PAG. [redacted]

Oggi convegno sull'ictus, domani test gratuiti in piazza

Prevenzione, cura per i sani

E' in aumento la malattia cerebrale

AOSTA. «Poca prevenzione», dice il presidente di «Alice», l'associazione per [redacted] lotta all'ictus cerebrale, il medico Giuseppe D'Alessandro. Per questo sono state organizzate due giornate dedicate alla malattia e all'importanza della prevenzione. Questo pomeriggio [redacted] Pollein, nel centro polifunzionale della Grand Place, domani in piazza Chanoux [redacted] la manife[redacted] «Le associazioni in piazza». Non soltanto «Alice», ma anche l'associazione dei diabetici, «Les amis du coeur» e quella della prevenzione [redacted] cura delle malattie vascolari.

L'ictus cerebrale è una malattia [redacted] aumento in Valle d'Aosta. D'Alessandro dice: «Nel [redacted] ho fatto [redacted] studio. I dati erano 220 malati su centomila abitanti. Adesso sono saliti a 312. Forse è dovuto all'invecchiamento della popolazione, ma [redacted] molto dipende dalla [redacted] di prevenzione».

Il medico Giuseppe D'Alessandro e a destra [redacted] clinici che saranno fatti gratis domani in piazza

Questo pomeriggio [redacted] Pollein, [redacted] 15, è in programma l'incontro: «L'ictus cerebrale nel terzo millennio, un futuro migliore»? I relatori saranno oltre ai medici dell'ospedale di Aosta Giuseppe D'Alessandro, Massimo Pesenti, Marco De Marchi, Teodoro Meloni e Flavio Peinetti, il neurologo di Firenze Domenico Inzitari, Pier Mannuccio Mannucci, della clinica ematologica di Milano e Giuseppe Di Pasquale, primario cardiologo [redacted] Bentivoglio di Bologna. Alle 17,30 la tavola rotonda. Domani in piazza Chanoux ad Aosta, «Giornata della prevenzione». Le associazioni, grazie all'aiuto della Croce Rossa, [redacted] pronte a offrire gratis la loro consulenza [redacted] per il «test rischio vascolare».

In piazza ci sarà cioè l'attrezzatura per poter fare la misurazione della pressione arteriosa, la determinazione della glicemia, l'elettrocardiogramma, l'ecodoppler carotideo e il livello di colesterolo nel sangue.

Iniziativa di Sinistra giovanile e Lila, la lega italiana per la lotta all'Aids

Profilattici gratis al «Manzetti»

Distribuiti agli studenti all'uscita della scuola

AOSTA. Profilattici gratis, questa mattina all'uscita della scuola, per gli studenti dell'Istituto tecnico commerciale «Innocenzo Manzetti» [redacted] Aosta.

L'iniziative è della Sinistra giovanile valdostana, che ha aderito al programma di pre[redacted] della Lila (Lega italiana per la lotta contro l'Aids) che ha in atto in tutti i Paesi europei una «campagna di sensibilizzazione e di informazione che aiuti i giovani ad un uso consapevole [redacted] sistematico di corrette precauzioni durante i rapporti sessuali».

Per la sinistra giovanile valdostana «proteggersi non solo è garanzia di [redacted] sano e sicuro ma è anche prova del rispetto per la vita propria e altrui». La campagna informativa nasce all'insegna dello slogan «Passaport - Europe against Aids», dal titolo di un mini-libretto che accompagna la distribuzione del profilattico.

L'istituto tecnico «Manzetti» [redacted] Aosta dove oggi saranno distribuiti preservativi gratis

Scritto in più lingue ma con idioma base l'inglese, l'opuscolo (che ha [redacted] preservativo incollato nella penultima pagina [redacted] copertina), contiene una serie di vignette dedicate all'utilizzo e al non utilizzo del profilattico. Ci [redacted] anche indirizzi [redacted] utili per ottenere, in 17 Paesi europei tra i quali l'Italia, informazioni sull'Aids, su dove trovare i profilattici e sulla qualità degli stessi [redacted] anche sul nome dato nei diversi Paesi al profilattico. La definizione più comune all'estero è «condom», oppure «capote» o anche «gummi». Nell'ultima pagina [redacted]'è una «striscia» a fumetti che insegna l'uso corretto del profilattico. **[a. c.]**

L'accordo raggiunto tra il Comune [redacted] l'Enel per la sistemazione delle luci

[redacted] sinistra, via St-Martin de Corléans dove presto saranno sistemati nuovi lampioni e, sopra, le lanterne già installate quest'inverno nella [redacted] della Cattedrale

[redacted]

Nuovi lampioni in quattro vie

Il costo dell'intervento è di 350 milioni

AOSTA. Luci pubbliche nuove in quattro vie. L'amministrazione comunale, in accordo con l'Enel, ha avviato il rifacimento completo dell'impianto di illuminazione nelle vie St-Martin de Corléans, (tra [redacted] Monte Vodice e viale Ginevra), corso 26 Febbraio, via Chaligne e viale Conte Crotti. Il costo dell'intervento è di 350 milioni.

«L'esecuzione diretta del piano lavori da parte dell'Enel, proprietaria dell'impianto preesistente - dice l'assessore alle Opere Pubbliche, Guido Grimod - conferma la collaborazione intrapresa da questo ente con [redacted] Comune per dare alla città un "volto" qualificato [redacted] moderno anche nel settore dell'illuminazione».

Corpi luminosi scelti, anche nel numero, in base allo spazio da illuminare e, soprattutto, per dare più luce ai marciapiedi a tutela dell'incolumità dei pedoni. In viale Conte Crotti saranno posizionate 27 lampade a vapori di sodio, ad alta pressione, da 150 watt, rettangolari e sostenute da pali metallici di altezza inferiore rispetto agli alberi. «La loro sistemazione al di sotto delle fronde - rileva Grimod - consente [redacted] diffusione più uniforme della luce».

I lampioni collocati in [redacted] Chaligne [redacted] 13, rettangolari, da 150 watt, sostenuti da pali metallici. In questa zona uno specifico punto luce illumi[redacted] il parcheggio pubblico. L'intervento completa i lavori di riqualificazione della via (realizzati nel '97) con la sistemazione dei marciapiedi e la protezione della base degli alberi con blocchetti di cemento.

[redacted] via St-Martin de Corléans [redacted] corso [redacted] Febbario [redacted] sistemati 65 centri luminosi, di cui [redacted] su palo e 26 con bracci a muro, con particolare attenzione [redacted] percorso pedonale. Lungo la strada e a muro i lampioni saranno rettangolari, quelli [redacted] bordo marciapiede avranno forma [redacted]. Aggiunge Grimod: «In queste due vie è stato previsto, sotto i marciapiedi nel lato Nord, il "cunicolo tecnologico" che contiene gli impianti Enel, Telecom e l'acquedotto». [s. l.]

Lunedì alle 11,30

Inaugurazione [redacted]

AOSTA. I 154 posti [redacted] ricavati nel prefabbricato sul piazzale Caduti nei lager nazisti, davanti all'ospedale, verranno inaugurati lunedì alle 11,30. Con questo intervento, costato 1 miliardo [redacted] 400 milioni, il Comune ha risposto, in parte, [redacted] pressanti richieste di potenziare i parcheggi, soprattutto in quella [redacted] E', comunque, una soluzione provvisoria che sarà definita con [redacted] progetto [redacted] realizzazione del parcheggio pluripiano, sullo stesso piazzale, di cui si parla [redacted] oltre [redacted] anni.

Con l'entrata in funzione del nuovo posteggio si rinormalizzerà la viabilità nelle vie circostanti, modificata per stemperare il disagio [redacted] chiusura del piazzale dell'ospedale. Ancora per una quindicina di giorni, quindi, in piazza Roncas e nelle vie Tourneuve e Gorret il transito veicolare sarà libero. Dal 1° giugno verrà ripristinata la «zona a traffico limitato»; da lunedì, invece, ritornerà il parcheggio a pagamento nella zona Sud [redacted] viale della Pace e in via Guido Rey. Un'altra novità del prefabbricato è relativa all'area sottostante la struttura che diventerà «zona blu», da luglio, con l'esenzione [redacted] pagamento per la prima mezz'ora [redacted] sosta. Una sbarra e una cassa automatiche regoleranno l'accesso ai posti auto sul piazzale sorvegliato dagli addetti dell'Azienda pubblici servizi. Sempre da lunedì, sosta gratuita dalle 12 alle 14 e dopo le 18, nelle «zone blu». [s. l.]

[redacted]

NOTIZIE DALLA CITTA'

[redacted]

«Il [redacted] Di Bella» discusso [redacted] i medici

Su iniziativa dell'Usl della Valle d'Aosta, è in programma per questa mattina, nell'auditorium della biblioteca regionale, un incontro di aggiornamento per i medici di medicina generale sul tema: «Il caso Di Bella tra realtà e speranza». [a. c.]

Professioni

Gregori nuovo presidente dei geologi

L'Ordine dei geologi della Valle d'Aosta ha rinnovato il proprio direttivo per il triennio 1998/2001. Il [redacted] Consiglio dell'Ordine [redacted] formato da Fabrizio Gregori, al quale è stato conferito l'incarico di presidente, Franco Bonetto (vice presidente), Roberto Celestino (segretario), Paolo Castello (tesoriere) [redacted] dai consiglieri Stefano [redacted] Leo, Daniela Lale Demoz e Mario Pignatelli.

Lavoro

Assunzioni in [redacted] Comuni per la difesa ambientale

Sono aperte le iscrizioni alla selezione per assumere 48 persone da impiegare nei lavori di manutenzione ambientale. L'iniziativa, organizzata dall'assessorato regionale dell'Ambiente, Urbanistica [redacted] Trasporti in collaborazione con l'Agenzia del lavoro, coinvolge 32 Comuni. Le domande dovranno essere presentate entro mercoledì all'Agenzia del lavoro. [a. c.]

Enti locali

Approvato il piano lavori del Bim

L'assemblea del Bim, il consorzio dei bacini imbriferi montani, ha approvato il piano dei lavori per il 1998: sono previsti contributi da concedere alle amministrazioni locali pari a 4 miliardi 995 milioni. [a. c.]

Formazione

Sei nuovi corsi del Centro Sviluppo

Nell'ambito del programma [redacted] formazione professionale, la giunta regionale ha approvato l'organizzazione, da parte del Centro Sviluppo, di sei corsi destinati ognuno [redacted] 15 persone. Per le nuove iniziative la giunta regionale ha stanziato un contributo di 607 milioni. [a. c.]

[redacted]

Un libro dedicato a musiche e danze valdostane

La biblioteca regionale ospita oggi alle 17,30, la presentazione del libro «Musica e d[redacted] in Valle d'Aosta» realizzato da Efisio Blanc [redacted] Gaetano Lo Presti, con la collaborazione di Emanuele Lagnier. Il libro si suddivide in due volumi: «Les parcours» e «Les protagonistes». [sa. b.]

Un'ora al giorno

[redacted]

AOSTA. Dalla fine di Aprile, i dipendenti del servizio «Custo[redacted] - Care» della filiale Telecom di Aosta scioperano per un'ora al giorno, dalle 10,30 al[redacted] 11,30. E continueranno l'agitazione fino al 29 maggio.

«Lo sciopero - dicono i sindacati - non è finalizzato a richieste economiche, bensì a [redacted] i presupposti per migliorare la qualità, l'efficacia e l'efficienza del servizio commerciale reso dallo sportello telefonico 187-188». «L'azienda - aggiungono i sindacati - aveva dato assicurazioni che entro giugno ci sarebbe stato l'incremento dell'organico, ma l'impegno non è stato mantenuto. E l'accumulo di pratiche relative alla gestione delle cessazioni, subentri, richieste di numero riservato è la diretta conseguenza della man[redacted] di personale. Operatrici e operatori del 187 [redacted] del 188 dedicheranno quindi al cliente tutto il tempo necessario per dargli una risposta efficace, senza subire condizionamenti derivanti dalla fretta [redacted] dalle esigenze aziendali». [a. c.]

L'inaugurazione, alle 20,30, sarà affidata a 32 giovani fisarmonicisti e pianisti

Al [redacted] Cogne sognando Broadway

Stasera al via le esibizioni per i saggi di fine corso

AOSTA. Saggi di fine corso, [redacted] questa sera, al Circolo sportivo [redacted] culturale Cogne. Alle 20,30 aprirà la serie delle manifestazioni [redacted] saggio musicale, arrivato alla 43ª edizione, diretto da Alearda Pettena [redacted] la collaborazione degli insegnanti Claudio Bal, Alfonso Peruzzi, Giorgio Dellarole e Giorgio Manella. L'esibizione di questa sera, che si divide in due parti [redacted] si svolge nell'auditorium [redacted] circolo, ha per protagonisti 32 giovani che dimostreranno al pubblico [redacted] loro bravura nel suonare pianoforte e fisarmonica, presentan[redacted] brani [redacted] musica classica e leggera.

Martedì, alla [redacted] ora, al palazzo del ghiaccio di regione Tzamberlet, sarà protagonista la chitarra ritmica, suonata dai 18 allievi del corso che proporranno canzoni anni Sessanta.

«Per la prima volta, quest'anno - dice il presidente del Circolo Sergio Buscaglione - abbiamo introdotto il [redacted] di danza jazz, affidandolo per direzione [redacted] coreografie a Raffaella Vuillermin. La [redacted] ha riscosso grande interesse».

[redacted]

Il saggio '97 [redacted] fine corso [redacted] Ccs Cogne nel settore di danza classica. Da questa [redacted] gli allievi si esibiranno negli spettacoli conclusivi [redacted] corsi [redacted]

[redacted]

Venerdì, alle 20,30, al palazzo del ghiaccio, il pubblico potrà ammirare i balletti di gruppi locali e di scuole provenienti da fuori Valle.

Con il 45° saggio di danza classica [redacted] moderna, in due tempi, diretto da Maureen Gallagher, in programma sabato prossimo alle 20,45 al palaghiaccio, si chiude la «sfilata» di musicisti e ballerini. Le cento allieve volteggeranno al [redacted] delle note di Strauss, Vivaldi, Rossini, Verdi e altri [redacted]tori classici. Nella [redacted] parte, lo stesso gruppo ballerà la disco-music. [s. l.]

[redacted] COMUNE DI AOSTA
Assessorato [redacted] Turismo, Commercio, Sport e Polizia Urbana
Avviso di [redacted]
[redacted] Comune [redacted] Aosta [redacted] una gara ufficiosa per affidare l'organizzazione di [redacted] serie di manifestazioni [redacted] piazza, spettacoli musicali, [redacted] animazione, di cabaret e altre iniziative [redacted] l'intrattenimento dei turisti da svolgersi nel periodo 15.07.1998 - 10.09.1998.
Importo a base [redacted] lire 125 milioni IVA esclusa.
Tutti i soggetti interessati alla partecipazione in possesso dei requisiti necessari (iscrizione nel Registro Imprese per l'esercizio [redacted]ività di organizzazione [redacted] spettacoli musicali e di animazione o similari) devono presentare la relativa domanda in carta bollata all'Ufficio Comunale del Turismo (piazza Chanoux n. 8 - tel. 0165/300412) entro le ore 16.00 del giorno 20.5.1998.
Ulteriori informazioni possono essere richieste direttamente all'Ufficio comunale [redacted] Turismo.
IL DIRIGENTE
dott. Loris Minetti

SPACCIO DELLO SCAMPOLO
VIA CERLOGNE 2 - ANGOLO VIA FESTAZ (VICINO AL MERCATO) AOSTA TEL. 0165-361866
TESSUTI PER ABBIGLIAMENTO ED ARREDAMENTO A PESO E [redacted] METRAGGIO
[redacted] DI ASSOLUTA CONVENIENZA
dove..... [redacted] assolutamente obbligatorio ..... toccare!!!

LUNEDÌ tuttosoldi
MERCOLEDÌ tuttoscienze
GIOVEDÌ tuttolibri
I supplementi de LA STAMPA
Una settimana ricca di tutto

[redacted] Stampa [redacted] tutto [redacted] Compact
NUMERO VERDE 1678 - 02005

[redacted] AL GIORNALE

Menù biologico, costi al vaglio [redacted] la giunta

Si precisa che la giunta comunale ha assunto, nel corso dell'ultima seduta del Consiglio, l'impegno di verificare [redacted] la ditta vincitrice dell'appalto già in corso per l'affidamento della refezione scolastica, la possibilità di inserire gradualmente derrate alimentari biologiche, [redacted] accordo con le famiglie, con i Consigli di circolo [redacted] con gli operatori sanitari.

L'inserimento di alimenti biologici, come risulta da indagini svolte presso i Comuni già attivi in tal senso, comporta un aumento dei costi [redacted] circa il 20 - [redacted] per cento. E' pertanto necessario verificare anche quest'aspetto per quanto riguarda l'impegno [redacted] del-l'amministrazione comunale, sia delle famiglie.

La giunta comunale di Aosta

Ragazzi [redacted] incapaci

Mi capita sovente di leggere, [redacted] questa rubrica, argomenti interessanti come, giustamente, la vivibilità nel capoluogo regionale con esempi presi da altre cittadine fuori Valle. In questo periodo si possono notare, nel centro storico, molti ragazzi in gita con la scuola. E' accaduto che dopo che i ragazzi hanno pranzato «al sacco» hanno «dimenticato» a terra le cartacce [redacted] le lattine. E' così: noi abbiamo dato loro le bellezze della nostra città e loro ci hanno «pagato» lasciandoci le loro immondizie. La colpa non [redacted] dei ragazzi, ma dei genitori e dei professori che non riescono a combattere efficacemente l'indifferenza e l'inciviltà dei giovani. [redacted] guai a dir loro qualcosa, a cercare di far capire che è necessario tornare a rispettare in maniera seria (e non con maschere) natura e città. Chissà [redacted] in casa loro, questi giovani si comportano così?

Lettera firmata, Aosta

Le lettere vanno spedite a La Stampa in piazza Chanoux, 28. Gli scritti devono [redacted] lunghi [redacted] più di 25 righe dattiloscritte, contenere recapito (anche telefonico) [redacted] firma leggibili. Le lettere anonime [redacted] cestinate.

SERVIZI UTILI

[redacted]

Ad **Aosta** (*distr. 5*) oggi è di turno, con orario dalle 9 alle 22,00 (a porte aperte) e dalle 22 alle 9 di domani (a porte chiuse) la farmacia *Papone*, in via De Tillier. Per gli altri Comuni della regione le farmacie osserveranno i turni di notte secondo lo schema sottoindicato per oggi.
Distr. 1: *Verrand* La Thuile (entro 15 minuti dalla chiamata su ricetta medica urgente)
[redacted] *Villeneuve*, Cogne (entro 15 minuti [redacted] chiamata su ricetta medica urgente)
[redacted] 4: *Valpelline* (entro 15 minuti [redacted] chiamata su ricetta medica urgente)
Distr. 6: *Nus* (entro 15 minuti [redacted]mata su ricetta medica urgente)
Distr. 7: *Breuil-Cervinia*
Distr. 8-9: *Saint-Vincent*
Distr. 10: *Champoluc*
Distr. 11-12-13: *Hône*
Distr. 14: *Gressoney-Saint-Jean*

[redacted] DI TURNO

Domenica 17 maggio 1998
Aosta: Erg, via F. Chabod; Agip, corso 26 feb[redacted] (Longo); IP, [redacted] Clavalité; Fina, via Ginevra; Esso, viale Partigiani; Agip, [redacted] Battaglione; Fina, [redacted] Ivrea; [redacted] Agip; [redacted] Fina (Arsene); **Gressan:** Fina; Pila; **Hône:** Tamoil; **Pollein:** Fina; **Pont-St-Martin:** Agip (via Stazione); **Quart:** Esso; **Sarre:** Erg; **St-Vincent:** Fina (via Marconi); **Verrès:** Agip (via [redacted] Libertà); Esso; **Villeneuve:** Esso

STASERA AL CINEMA

[redacted] (0165) [redacted]. **Deep Impact.** Or.: 20; 22,30. Lire 12.000.

GIACOSA. Tel. (0165) 262.220. [redacted] **Magoo.** Or. 20; 22,30. Lire 12.000.

[redacted] Tel. (0166) 949.473. CHIUSO.

[redacted] Tel. (0165) 841.206. CHIUSO.

[redacted] Tel. (0125) 307.463. CHIUSO.

[redacted] Tel. (0335) 525.86.86. **The game** (ore 20) **Breakdown** (ore 22,30). Pren. posti (ore 15-18) 0166-512.386.

[redacted] Tel. (0125) 641.571. [redacted] Or.: 20; 22,15. Lire 10.000.

ABCINEMA. Tel. (0125) 425.084. [redacted] Or.: 20; 22,15. Lire [redacted]

TV [redacted]

[redacted]

14; 19,35; 22,45 **Tgr della Valle d'Aosta**

France [redacted]

13; 20; [redacted],20 **Journal**
14,30 **Les documents de Savoir plus** [redacted]
14,40 [redacted] **pour vivre, film**
16,35 **Pardaillan, film tv**
18,05 **Chat [redacted] poule, série**
18,55 **1000 [redacted] vers l'an 2000**
18,50 **Farce attaque [redacted] Narbonne**
20,40 [redacted]
22,45 [redacted] **fer dans les épinards**

Television [redacted]

13 — **Tj-Midi**
13,20 **L'as de la crime**
14,55 **Hockey sur glace**
17,45 **De Si De La**
18,15 **Planète animale**
19,30 **Tj-Soir**
20,05 **Le fond de la** [redacted]
20,30 **Ça va!**
21,35 **Columbo, série**
23,15 **Amityville** [redacted] **pée, film**

● Eventuali variazioni nei programmi sono causate dalla non tempestiva comunicazione da parte delle emittenti.

DIVINA Discoteca
SABATO 16 [redacted]
[redacted] *latino-americana*
CON DISCOTECA ANNI '70/'80
D.J. RINALDO
[redacted] e le sue ballerine...
... ANIMAZIONE ...DIVERTIMENTO...
MERCOLEDI' [redacted]
[redacted] *danzante*
ORCHESTRA SPETTACOLO
[redacted]
Tel. 0165 40757-239987-41812
POSSIBILITA' DI [redacted] SALA PER FESTE PRIVATE

St-Vincent, il Comune propone la gestione privata

Terme da rilanciare

Flessibilità e offerta diversificata

SAINT-VINCENT. «Se qualcuno pensa che questa amministrazione voglia svendere le Terme, si sbaglia». Con questa affermazione il sindaco di St-Vincent, Mario Borgio, ha aperto l'incontro con i cittadini voluto per illustrare i piani del Comune in un momento di decisioni importanti. E' stata quindi motivata la scelta di offrire ai privati la gestione delle terme: dopo decenni di gestione pubblica è chiara la possibilità di un loro rilancio basato sulla flessibilità e sulla capacità di rapidi adattamenti al mercato. Il Comune resterà sempre l'unico proprietario del complesso termale, ma solo l'imprenditoria privata è in grado di capovolgere l'attuale situazione.

Entro due mesi dovrebbe essere pronto il bando di concorso. Una commissione valuterà progetti e affidabilità dei candidati, in modo che in meno di un anno si possa definire il progetto di rilancio con chi si impegnerà nella sua realizzazione.

«Il principio ispiratore dovrà essere quello della realizzazione di un'offerta diversificata, più ricca rispetto alla tradizionale attività legata alla sorgente: si pensa a un'unità di tipo ospedaliero specializzato nelle terapie e rieducazione (per esempio per le degenze post-traumatiche), convenzionato con l'Usl; accanto a questa struttura potrebbero sorgere un reparto di medicina sportiva altamente qualicato e un centro di cure estetiche e rilassanti». Questo il quadro tratteggiato dal sindaco, che ha aggiunto: «Non essendo previsti finanziamenti a fondo perduto escludiamo la possibilità di iniziative avventate. I fondi saranno erogati sotto forma di mutuo che, seppur a tassi di favore, dovrà essere estinto entro il termine della concessione».

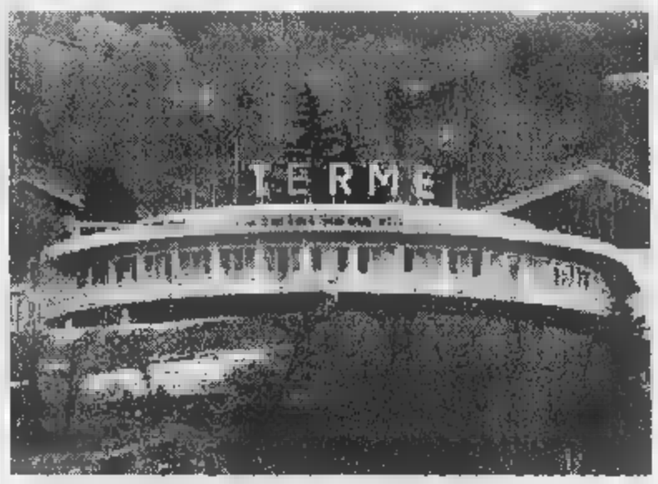

Per le Terme di Saint-Vincent il Comune sta cercando un gestore privato

Alla base del progetto, la consapevolezza di dover ricercare nuove forme di turismo. Le terme devono attirare un pubblico più distribuito nell'anno, con soggiorni più prolungati, con maggiori garanzie di continuità, non collegato agli eventi meteorologici. «Il rilancio delle terme - ha concluso Borgio - è in sintonia con una serie di interventi che riguardano l'intera cittadina e che comportano l'investimento di circa 200 miliardi concessi dalla Regione. Le terme devono tornare ad essere un polo d'attrazione, ma tutto il contesto circostante deve essere accogliente. Purtroppo a St-Vincent c'è una diffusa tendenza alla rassegnazione e alla sfiducia: così è difficile comunicare con i cittadini».

Piero Clerico

Ieri il primo comizio elettorale

An: «Siamo la sola alternativa all'Uv»

AOSTA. Impegnati a «battere» sistematicamente il territorio regionale «con la tecnica del "porta a porta" per convincere - dice il presidente Giancarlo Borluzzi - quella ampia area di elettori indecisi», i candidati di Alleanza nazionale sono arrivati solo ieri sera a fare il comizio elettorale di apertura della campagna per le Regionali '98. Un incontro con gli elettori nel salone ducale del municipio del capoluogo per presentare ufficialmente candidati ormai noti e illustrare il programma di legislatura. Protagonisti dell'incontro il presidente Borluzzi, cui è spettato affrontare i temi di carattere generale, Paolo Marcoz che ha illustrato gli indirizzi programmatici, Sylvie Diémoz che ha spiegato i molti perché di elezione del Consiglio regionale e la lista unitaria del Polo per la libertà.

Per Giancarlo Borluzzi, numero 1 della lista «ci sono molte ragioni per votare An. La più importante è che Alleanza nazionale rappresenta l'unica vera alternativa al regime unionista, l'unico modo per avere nell'aula del palazzo regionale un'opposizione ed un controllo reale dell'operato di quella Uv che ha creato tanto scontento del quale An porta la minima responsabilità». La scelta, per Borluzzi non può che essere un voto all'Uv o ad An. Il resto è solo dare forza a chi non vede l'ora di mettersi all'ombra del potere unionista».

Alleanza nazionale, ha detto Paolo Marcoz «propone riforme strutturali per sbloccare il regionalismo valdostano». In sintesi «la riforma di Statuto vecchio di mezzo secolo, una nuova legge elettorale con metodo del maggioritario secco, libertà di scelta linguistica, un nuovo ospedale, un piano per il rilancio del turismo, l'eliminazione del centralismo dell'amministrazione regionale».

Infine Sylvie Diémoz. La giovane numero 2 di An addebita a Forza Italia «le colpe per la presentazione di una lista del Polo». Forza Italia della Valle d'Aosta, dice Sylvie Diémoz «rispetto all'accordo del '96 sottoscritto dalle forze del Polo, ha ammorbidito la sua posizione alternativa all'Uv, non parla più di riforma dello Statuto e aspetta solo di salire sul carro del vincitore. Con questa Forza Italia, impossibile ogni accordo». [a. c.]

AVVISO AI CLIENTI

Nuovo orario di apertura al pubblico degli sportelli Italgas di Sarre

Dal 18 maggio 1998 gli sportelli del Gruppo Esercizi Valle d'Aosta, a Sarre, in Località La Grenade 25, saranno aperti al pubblico nei seguenti giorni:

Lunedì a Giovedì:
dalle ore 9 alle ore 12
e dalle 14 alle ore 15

Martedì:
dalle ore 9 alle ore 12

Si ricorda che sono a disposizione dei Clienti: il **Servizio Guasti a Dispersioni**, attivo 24 ore su 24, al numero verde 167/803020; il **Servizio Telefonico Clienti** al numero verde 167/221537.

Italgas
Azienda Nord Ovest

ELEZIONI FLASH

Incontro, oggi, dalle 10,30 alle 13,00 nell'area del mercato di La Thuile, incontro dei candidati di rifondazione comunista con gli elettori della zona.

Federation. Comizio dei candidati della fédération autonomiste Cod - Cdu stasera alle 21 alla locanda di Pontey.

Lega Nord. Due gli incontri in programma questa sera alle 21 per i candidati della Lega Nord Valdaosta con gli elettori di Cogne e di Issogne nella saletta comunale.

Uv. I candidati della lista unionista incontreranno gli elettori questa sera alle 20,30 a Lillianes nella sala del centro vacanze, a Brissogne nella sala consiliare e ad Aosta nella sala della biblioteca di viale Europa.

Ds di sinistra. Un ministro, un sottosegretario e un deputato sono oggi i protagonisti di tre dei quattro incontri con gli elettori programmati dalla lista dei democratici di sinistra. Alle 16 al caffé Nazionale ci sarà il sottosegretario alle Telecomunicazioni Vincenzo Vita per parlare di «Rai 3, rete federale e importanza dell'informazione locale» ed alla stessa ora a Morgex, nel salone della «Cave di vin blanc», l'incontro avrà per protagonista il ministro della Funzione pubblica Franco Bassanini. Alle 21, nella sala comunale di Nus, comizio dell'onorevole Luigi e dalle ore 9 alle 11,30 incontro di mercato dei candidati con la popolazione. [a. c.]

DALLA VALLE

Medicina olistica
Conferenza a Billia

Al Centro congressi del Billia, oggi alle 15,30, incontro sul tema: «Integrazione della medicina olistica (che considera l'individuo nel suo insieme, ndr) nel tessuto sociale». [s. l.]

Donnas
Come combattere il verme della mela

L'assessorato all'Agricoltura, contro il verme della mela, consiglia ai frutticoltori di Donnas e Pont-St-Martin l'uso di prodotti a base di Diflubenzuron o di Esaflumuron. [a. c.]

Verrès
Un libro e un convegno per il 50º Carnevale

Oggi alle 16 al castello presentazione del libro «Carnaval historique de Verrès - anni di storia» di Marilena Belotti e Antonella Dallou e il video «Carnevale di Verrès» della Rai.

Villeneuve
Concerto corale nell'auditorium

Nell'auditorium delle scuole medie oggi alle 21 concerto delle corali di Valgrisenche e «Barcarolle» di Annecy. [sa. b.]

Approvato il piano urbanistico, che dà il via libera ai privati

Nuova area commerciale

Verrayes scommette su Champagne

VERRAYES. Ci nuove prospettive occupazionali, nel Comune di Verrayes, soprattutto in località Champagne, zona a valle della statale. L'approvazione del Pud, il piano urbanistico di dettaglio, da parte dell'amministrazione comunale, offre l'opportunità ai privati di intervenire nell'area con la realizzazione di nuove strutture industriali, artigianali e commerciali.

«L'area - dice il sindaco Ivo Lavevaz - è di proprietà privata e all'atto dell'approvazione del piano regolatore generale, nel 1994, la Regione ha subordinato la zona indicata alla predisposizione di un piano urbanistico di dettaglio; successive richieste dei privati hanno definito la scelta del Comune di attivarsi per deliberare l'indicazione regionale, considerate le difficoltà, anche finanziarie, a redigere un piano in termini autonomi».

Lo studio prevede, innanzitutto, l'insediamento di nuove realtà commerciali, in grado di il settore dell'occupazione; l'importanza di una maggiore offerta di lavoro deve essere potenziata, secondo i contenuti del piano, dalla riqualificazione e recupero ambientale di un'area che, oggi, è invasa da detriti inerti.

Ivo Lavevaz, sindaco di Verrayes

«Ne prevediamo l'eliminazione - rileva il sindaco - soltanto per motivi estetici, ma, soprattutto, per lasciare spazio alle eventuali nuove attività». La zona interessata dal Pud è strategica, conferma Lavevaz, a pochi metri dal «polo produttivo» del territorio comunale, con la presenza di strutture industriali e artigianali, riferimento per l'occupazione locale e non. «Auspichiamo l'attenzione dei privati - commenta Ivo Lavevaz - considerata l'adeguatezza di questa località alla dislocazione di settori commerciali».

Una speranza che mira, più che altro, ad un fattore di prestigio, data la situazione occupazionale soddisfacente di Verrayes. Alla Rossignol, la fabbrica di bastoncini da sci che impiega circa 50 dipendenti, si affiancano imprese legate all'edilizia e falegnamerie; è recente, però, la chiusura dell'Alinox, l'azienda per la costruzione di minuterie in acciaio inox, che ha lasciato a casa 10 persone. Il sindaco conclude: «Il commercio consiste in un unico alimentari, un albergo-ristorante e due bar». [s. l.]

SOCIETA' ITALIANA PER AZIONI PER IL TRAFORO DEL MONTE BIANCO

Gruppo Autostrade

Avviso di gara

L'intestata Società rende noto che verrà esperito, ex D.Lgvo 17/03/1995 n. 157, il criterio dell'offerta economicamente più vantaggiosa, **pubblico incanto per l'affidamento dei seguenti servizi.**

Progettazione preliminare, definitiva ed esecutiva, completa di tutte le attività correlate, per l'«Adeguamento funzionale ed ambientale della SS 26 DIR, nel tratto tra il termine dell'Autostrada Aosta - Monte Bianco ed il Piazzale del Traforo».

Importo presunto dei lavori da progettare: 50 miliardi di lire.

Compenso massimo progettista: 1.500 milioni di lire.

Riservato a: architetti ed ingegneri, singoli, associati o raggruppati temporaneamente, società di ingegneria, raggruppamenti di e fra tali soggetti.

Termine per la presentazione delle offerte: ore 12.00 del giorno 30.06.1998, presso la Società Italiana per Azioni per il Traforo del Monte Bianco - Direzione Generale - via Salaria, 243 - 00199 Roma - Tel. 06/84463213 - fax 06/84463220.

Il bando di gara in edizione integrale è stato inviato alla G.U.C.E. il 7.05.1998 ed è pubblicato sulla G.U.R.I. - parte II - n. 112 del 16.05.1998.

Edizione integrale del bando è in visione presso la Direzione Generale della Società - Via Salaria, 243 - Roma - orario d'ufficio.

SOCIETA' ITALIANA PER AZIONI
PER IL TRAFORO DEL MONTE BIANCO
L'AMMINISTRATORE DELEGATO
E DIRETTORE GENERALE
dott. Francesco Colombo

ONORANZE FUNEBRI VALDIGNE
di Riccardo Rabbia & C. s.a.s.
TRASPORTI NAZIONALI ED ESTERI - PRATICHE E SERVIZI VARI 24 h
Via Brissogne, 2 - 11017 Morgex (AO) - Tel. 0165/800.588 - 0347/364.97.48 - 0348/283.72.11

Fiorisci la tua casa e il tuo giardino con:

Vilflora
QUALITÁ - CONVENIENZA
PROFESSIONALITÁ E CORTESIA
DA OLTRE 30 ANNI AL VOSTRO SERVIZIO

NUOVA GUINEA £. 2.800
SURFINIA vaso ø 14 £. 3.500
AZALEE
GERANI vaso ø 14 £. 3.500
ORTENSIE
CAMELIE
RODODENDRI
MOSAICATURA ANNUALI £. 700
ORTAGGI in vasetto ibridi £. 700
TUTTA PRODUZIONE

E tante altre novità per i vostri balconi, giardini ed orti.

VERRONE - Strada Trossi, 32
Tel. 015 5821865
VISITATECI, VI ASPETTIAMO!
Siamo aperti anche la domenica.

SPETTACOLI

Due piazze di Aosta ospitano oggi la kermesse organizzata dalla diocesi

Musica e dialoghi sotto la tenda

Ritorna «Indaba», festa ispirata ai Pellerossa

AOSTA. Suonare, incontrarsi, informare e riflettere. In una parola «Indaba», ovvero, alla tribù indiane, ritrovarsi sotto una tenda a parlare. «Indaba» è il titolo della manifestazione, rivolta ai giovani valdostani che, per il secondo anno consecutivo, propone la diocesi di Aosta.

Il programma dell'iniziativa propone per oggi, dalle 16 alle 18, in piazza Chanoux, l'opportunità di ricevere informazioni sulla vita universitaria: da consigli sui corsi ai suggerimenti per un alloggio.

«Indaba» si sposta poi in piazza della Cattedrale, sotto le tende per discutere e confrontarsi sul futuro della famiglia, sui problemi legati al mondo della scuola, su varie tematiche di economia, cristianesimo e ricerca scientifica. A parlare con i giovani saranno esperti dei settori.

Poi, a partire dalle 20,30, in piazza della Cattedrale, spazio alla musica. Quattro i gruppi che in concerto: il pianista Beppe Barbera e la band, che ha preso il di «Micky Mouse big band»; il gruppo dei «Lavori n'korso», che presenteranno cover Anni Settanta; i «Senza stile» con le loro musiche che ricordano le «posse» e il rock dei «Sunny Day». Alle 21,30 ci si sposta di nuovo in piazza Cattedrale, per incontrare don Oreste Benzi, fondatore comunità «Giovanni XXIII» di Rimini. [sa. b.]

La gente in piazza della Cattedrale, durante la prima edizione di «Indaba»

Courmayeur, serie di tre concerti per il sabato

Mattino e sera in musica all'insegna della classica

COURMAYEUR. Nell'ambito dei «Printemps à Courmayeur» organizzati dal Comune, Assessorato alla Cultura, inizia oggi una serie di tre concerti proposti in matinées e soirées, 11,30 e 21), presso il Centro Congressi denominati «Musica Scuola». Il concerto di oggi prevede musiche di Brahams e Schubert eseguite dalle soliste Danila Giordano e Micaela Patria, titolari della cattedra di pianoforte presso gli istituti musicali di Alba, Bra e Fossano.

Sabato 23 maggio concerto di Stefania Urso cresciuta musicalmente nella Banda Courmayeur-La Salle dove suona tuttora il flauto. Stefania Urso si appresta a sostenere l'esame dell'ottavo anno di pianoforte. In repertorio musiche di Beethoven, Chopin e Debussy al mattino. Nel concerto serale verranno eseguiti brani e Scarlatti. Sabato 30 Maggio il solista tuba Gianluca Grosso eseguirà musiche di Bach, Stevens e Kellawas per tuba e pianoforte. Gianluca Grosso, cresciuto anche lui nella Banda Courmayeur-La Salle, frequenta il 4° anno presso l'Istituto musicale di Aosta i corsi di perfezionamento presso la Scuola di Musica di Fiesole. Nell'estate 1997 è stato l'unico italiano ammesso al Masterclass tenuto da John Griffith e Roger Bobo a Riva del Garda.

«Printemps Courmayeur» propone il Maggio presso il Palasport «Musica Danza» saggio degli allievi dei corsi di musica e danza organizzati dalla Biblioteca comunale, il 13 Giugno Centro Congressi alle 21 «Musicorchestra» con annuale dell'orchestra e coro dell'Istituto musicale di Aosta e al 27 Giugno presso il Giardino dell'Ange alle il concerto della Silver Strings Orchestra di Norfolk-Usa. [g. l. m.]

C'è qualcosa di nuovo sull'usato selezionato Novauto!

Un veicolo d'occasione Novauto vale di più:
- fino a 3.000.000* di sconto!
- oppure valutiamo fino a 3.000.000* il vostro usato da rottamare.

E in più è garantito ed assicurato!

Veicoli d'occasione Novauto:
- Garanzia Usato Sicuro
- [illegible] e furto gratis per 6 mesi
- [illegible] per 12 mesi
- [illegible] ed irripetibile!

[illegible] Novauto.

Il più vasto ipermercato veicoli d'occasione è alla Novauto ad Ivrea.

Un usato Novauto [illegible] sempre [illegible] garanzia.

Novauto
Concessionaria FIAT
10015 IVREA Corso [illegible] 121
Tel. 0125/251520-251521 - Fax 0125/251542
www.novauto.it

*2.000.000 fino a [illegible] cc
2.500.000 fino a 1.600 cc
3.000.000 oltre a 1.600 cc

Image Communication Torino 97062

Continua la preparazione in vista dei Mondiali.

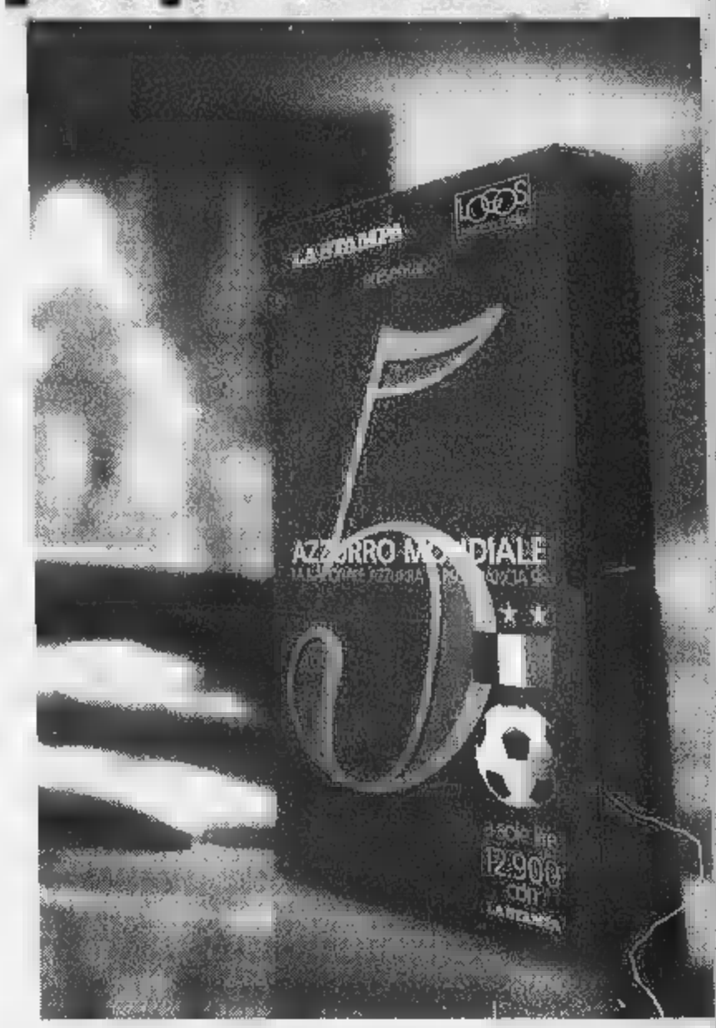

AZZURRO MONDIALE 5ª PUNTATA. Continua la vostra preparazione in vista dei Mondiali. Lunedì con La Stampa e Atlante dei Mondiali 98, troverete la 5ª videocassetta di Azzurro Mondiale. In questa puntata: *le 32 squadre di Francia 98, dalle stelle del Brasile agli esordienti della Giamaica; la presentazione degli 8 gironi, le partite più attese; il Mondiale visto dai protagonisti del calcio: Ronaldo, Platini, Del Piero, Vialli, Simeone, Djorkaeff, Bierhoff.* Una collezione di immagini straordinarie per tutti gli estimatori del grande calcio.

ATLANTE DEI MONDIALI 98. UN REGALO MONDIALE. Ogni giorno, dal lunedì al venerdì, con La Stampa trovate in regalo un fascicolo di Atlante dei Mondiali 98, la guida più completa per seguire da esperti i Campionati del Mondo di calcio; le notizie sui protagonisti, le tattiche, le formazioni, la composizione dei gironi e gli incontri da non perdere. Tutto per conoscere da vicino le 32 Nazionali di Francia 98.

UN'OPERA DA RILEGARE. Per non perdere una collezione irripetibile, La Stampa ha realizzato una pratica copertina con cui raccogliere e rilegare i 30 fascicoli di Atlante dei Mondiali 98. Chiedetela in edicola al prezzo speciale di L. 8.000.
Per informazioni chiamare il numero verde: 1670-11959

LA STAMPA

Quinta puntata.

LUNEDÌ CON LA STAMPA E "ATLANTE DEI MONDIALI 98", LA 5ª VIDEOCASSETTA DI "AZZURRO MONDIALE" A SOLE 12.900 LIRE.

con la collaborazione di: TIM La vita migliore. Cuore TELEPASS

Per recuperare eventuali arretrati basta rivolgersi al proprio edicolante o telefonare al numero verde 1670/11959.

Cuorgnè, decade il presidente Peyrani e gli subentra Maria Luisa Coppa

Commissario all'Ascom dei veleni

Una decisione che stava maturando da mesi

CUORGNE'. Alla fine, dopo che da mesi circolavano voci insistenti, l'Ascom di Cuorgnè è stata ufficialmente commissariata. Da ieri, vigilia della 12ª edizione del Torneo di maggio, non è più presidente Giancarlo Peyrani (cade ovviamente il resto del direttivo). Al suo posto subentra temporaneamente Maria Luisa Coppa, già vicepresidente dell'associazione provinciale. Sarà affiancata da Maurizio Braghirolli, attualmente a capo dell'Ascom di Rivarolo e da Giovanni Perfumo, presidente della Fenacom (anziani del commercio). Cade dunque [illegible] delle due associazioni di categoria cosiddette autonome di tutta la provincia (l'unica [illegible] ora quella di Favria). Le decisioni dei vertici provinciali giunte all'improvviso ma non inaspettate (da almeno 10 mesi si sarebbero riscontrate le lamentele da parte di alcuni commercianti della città per la conduzione [illegible] Peyrani), [illegible] sicuro che [illegible] lasceranno dietro parecchi veleni. Ad iniziare [illegible] modo in cui è avvenuto il colpo di mano da parte dei vertici torinesi. «Hanno avvertito prima i giornali e poi il sottoscritto», diceva ieri un Peyrani [illegible] adirato. I commercianti cuorgnatesi faranno riferimento per i mesi in cui varrà [illegible] commissariamento agli uffici dell'Ascom rivarolese, poi si vedrà. La decisione di «far fuori» il direttivo è maturata, ufficialmente, dopo l'assemblea del 19 [illegible] a Cuorgnè: «In quell'occasione - spiega Giuseppe De Maria, presidente provinciale - erano emersi parecchi elementi di disagio e [illegible] contrasto tra gli operatori locali e la dirigenza». Maria Luisa Coppa è ancora più esplicita e lancia accuse pesanti: «Peyrani [illegible] nome dell'Ascom per portare avanti una società privata e questo è inaccettabile». E ancora: «Non andava bene [illegible] la sua conduzione personalistica dell'associazione che non teneva conto dell'esistenza di uno statuto. Il rinnovo delle cariche, infine, [illegible] per posta e non attraverso la convocazione dei commercianti per il voto». Pronta la replica di Peyrani, che avrebbe già incaricato un legale per seguire tutta la faccenda: «Nulla di più falso. Un esempio? Martedì era prevista un'assemblea per il rinnovo [illegible] cariche. Noi ci mettiamo in discussione». Ma martedì prossimo è anche il giorno del «convivio», evento importante all'interno del Torneo di maggio [illegible] a cui pare parteciperanno la maggior parte dei commercianti dissidenti [illegible] che non è quindi d'accordo con la linea Peyrani. «L'esito delle votazioni - maligna qualcuno - sarebbe stato dunque scontato». [gp. mag.]

[illegible]

Il Canavese e i suoi vini

CUCEGLIO. La Cantina sociale del Canavese, a Cuceglio in via Montalenghe 9, ospita domani la prima «Sagra del [illegible]no e dei prodotti tipici canavesani», una vetrina soprattutto per il [illegible] «Ca[illegible] Doc». «Dopo i fallimenti delle grandi industrie - dice il presidente Giuseppe Cuffia - il Canavese sta tornando a scoprire [illegible] terra e le attività che gravitano attorno ad essa. Per questo abbiamo voluto riunire alcune fra le più importanti cooperative locali, per far conoscere i loro prodotti». La rassegna si svolge dalle 11 alle 19, quando ci sarà la cena aperta a soci e simpatizzanti. La [illegible]ta sarà animata dalla compagnia Città di Torino, presentata dall'Associasion Piemonteisa.

[illegible] Luisa Coppa

Droga a Castellamonte

[illegible] pusher [illegible] i [illegible] a giudizio

CASTELLAMONTE. Ha patteggiato 2 anni di reclusione Domenico Bagnato, 32 anni, arrestato 2 mesi fa per detenzione e spaccio di droga. [illegible] abitazione i carabinieri avevano [illegible]vato cir[illegible] 15 grammi di cocaina, un grammo di hashish [illegible] un bilancino di precisione. Davanti al [illegible] il 4 giugno, invece, due giovani accusati di favoreggiamento, Maurizio Rullo e Giuseppe Medaglia (difesi dagli avvocati Benedetto e Benni): avrebbero negato di [illegible] acquistato droga da Bagnato.

L'Agesci a Rivarolo

[illegible] degli scout che [illegible] [illegible] il [illegible]

RIVAROLO. Un impegno ai [illegible]zio dei ragazzi che durà da venticinque anni. Il gruppo «Rivarolo 1» degli scout Agesci festeggia in questo fine settimana il suo primo quarto di secolo. Oggi e domani, nel parco del castello Malgrà, i ragazzi più grandi allestiscono un campo scout; nel pomeriggio [illegible] domani i Lupetti «dipingeranno» con i ges[illegible] i marciapiedi di via Ivrea. [illegible] al 24 maggio, nel Palazzo comunale è visitabile una mostra di fotografie [illegible] primi gruppi scouts.

Scarmagno, sciopero e corteo dei lavoratori

La protesta Olivetti arriva in Comune

SCARMAGNO. Continuano le mobilitazioni alla OP Computers di Scarmagno, dopo l'avvio delle procedure di cassa integrazione per 449 lavoratori. Ieri 500 dipendenti [illegible] usciti dallo stabilimento e hanno sfilato per oltre un chilometro, sino alla piazza del municipio. «Chiediamo a tutti i cittadini - recita un comunicato delle Rsu, che ieri hanno indetto uno [illegible]iopero di 2 ore - di sentirsi coinvolti e di partecipare alla nostre iniziative di protesta».
Ai lavoratori hanno espresso la loro solidarietà anche il sindaco di Scarmagno, Eugenia Caligaris, [illegible] l'assessore Elio Bessolo, da [illegible] mese pensionato Olivetti. «Come amministrazione - hanno detto - abbiamo sempre cercato di far sentire la nostra voce. Gli attuali problemi della OP Computers riguardano i lavoratori, ma anche tutto il territorio canavesano».
Lunedì i rappresentanti di Fim, Fiom e Uilm si incontreranno, insieme ai vertici dell'azienda, con il ministro dell'Industria Bersani. E per mercoledì prossimo [illegible] già fissate altre 2 ore [illegible] sciopero (a partire dalle 9,30), durante le quali si svolgerà un'assemblea aperta nello stabilimento di Scarmagno.
Parteciperanno i segretari nazionali delle organizzazioni sindacali dei metalmeccanici, [illegible] anche - spiegano Fim, Fiom [illegible] Uilm - i sindaci della zona, i rappresentanti di Regione e Provincia, [illegible] parlamentari locali. Non si può consentire che un territorio così provato come il Canavese venga ulteriormente colpito da tagli occupazionali e dal rischio di veder sparire l'azienda nazionale produttrice [illegible] computers». [m. rev.]

DOVE & QUANDO

MUSICAL. Alle 21,30, all'Anfiteatro di Montalto, [illegible] in scen[illegible] «La danza nell'anima», spettacolo che comprende il musical «Evita» e il balletto «Sulle dita di [illegible] mano». Sul palco [illegible] compagnie «Moving in spece», diretta [illegible] Cristina Taschi, e «L'Iloba». Ingresso: 18 mila lire.
[illegible] Inizia, alle 21,15 nella palestra di Tavagnasco, la rassegna di canto corale organizzata dal coro «Rio Fontano», diretto da Riccardo Giovanetto. Ospiti della serata [illegible] la corale «Louis Cunea» di Gressan (Aosta) e [illegible] coro «Andolla» [illegible] Villadossola (Verbania). Il biglietto costa 10 mila lire.
[illegible]NTO. Il «Torneo di maggio» di Cuorgnè vive oggi il suo prologo con l'investitura [illegible] Re Arduino e della [illegible]egina Berta: la cerimonia alle 21 nella piazzetta del Municipio. Alle 22,30 corteo dei figuranti.
[illegible] Per il ciclo «Primavera a teatro», organizzato dalla compagnia «I Vagabondi», alle 21, nel salone della scuola materna «Choc» [illegible] Borgofranco, viene rappresentata la commedia «150... e altre storie», di Achille Campanile: in scena la compagnia «Amici [illegible] teatro» di Pont-Saint-Martin.
[illegible] L'Avis di Strambino festeggia i dieci anni di vita: alle 18 Messa in chiesa parrocchiale, quindi deposizione di corone di alloro [illegible] alle 21, di fronte alla chiesetta della Madonna delle Vigne, concerto del Coro Bajolese [illegible] della banda musicale di San Martino Canavese.
SAGRA [illegible] PESCE. San Benigno dedica [illegible] giornata al pesce e ai divertimenti, oggi, nel borgo dei pescatori, a San Nicolao, in via Regina Margherita. Il programma: tra le 16 e [illegible] 18 giochi per i bambini (materna, elementare [illegible] media); quindi cena a base di pesce e danze.

IN [illegible]VI

[illegible] **PAVONE,** [illegible] I carabinieri di Ivrea hanno arrestato ieri su ordine del tribunale Gelindo Furlan, 39 anni, residente [illegible] Pavone in via Dietro Castello 26. Deve scontare un cumulo [illegible] pena di [illegible] anno [illegible] 43 giorni di reclusione.

[illegible] [illegible] Il gruppo operativo di Ivrea dell'Aism (Associazione italiana sclerosi multipla) cerca volontari, muniti di patente B, che vogliano dedicare qualche [illegible] alla settimana al trasporto dei malati. Chi fosse disponibile può contattare l'Asm il martedì [illegible] il venerdì, dalle 15 alle 18, ai numeri (0125) 43076 [illegible] 48430, oppure andare nella sede in via Dora Baltea 1.

[illegible] **FORNO,** [illegible] Entra nel vivo la manifestazione «Liberotuo 1998». Oggi alle 16 si terrà un incontro con il contastorie Mario Zaffiro, alle 17 [illegible] poeta piemontese Camillo Brero sarà impegnato in un incontro sulla poesia. Alle 21 [illegible] proiettate le diapositive dal titolo «Immagini d'epoca dal Piemonte alla Savoia» [illegible] cui seguirà [illegible] presentazione di un libro dello storico della Val di Lanzo Giorgio Inaudi. Gli appuntamenti si terranno nella sala riunioni di palazzo civico.

[illegible] **MORTO.** Aldo Gallea, 82 anni, di Montanaro, ospite della locale casa di riposo presso il Castello, ieri intorno alle 13,30 è precipitato al suolo da [illegible] finestra della struttura. L'anziano pensionato è deceduto sul colpo.

[illegible] **ASTRONOMIA.** Prosegue, all'Osservatorio di Alpette, il ciclo di incontri promosso dalla scuola «Francesco Zagar» sugli strumenti utilizzati in astronomia. Alle 17,30 Walter Ferreri parla di «Astronomia del visibile». Ingresso libero.

[illegible] [illegible] S'inaugura, nel salone comunale di piazza Municipio [illegible] Strambino, [illegible] mostra «Il cielo è la mia regola» che presenta una quarantina di grandi foto delle più belle meridiane storiche piemontesi e [illegible] orologi solari funzionanti realizzati dal Laboratorio «Stencilling» [illegible] Ivrea. Visite fino a sabato 23, dalle 10 alle 12 e dalle 15 alle 18, tutti i giorni. Informazioni: 0125/49.444.

C.A.R. CENTRO REVISIONI

OGGI INAUGURAZIONE e APERTURA ORE 14,30

[illegible] AGENTI AL CONSORZIO C.A.R.:

Autoriparazioni [illegible]
Corso Vercelli, 174 IVREA • Tel. 0125/615027

Autoriparazioni [illegible]
Reg. Tomboletto AZEGLIO • Tel. 0125/727120

Autoriparazioni [illegible]
Via Burolo, 5 IVREA • Tel. 0125/618018

Autorip. [illegible] **FIAT GAZZETTO** [illegible]
Strada Ivrea/Cigliano, VESTIGNÈ • Tel. 0125/77356

Autorip. [illegible] **FIAT** [illegible]
S.S. 26, 46/48 SETTIMO VITTONE • Tel. 0125/658402

Autoriparazioni [illegible]
Via IV Novembre, 15 BUROLO • Tel. 0125/577872

Autoriparazioni [illegible]
Via Guiette, 18 PIVERONE • Tel. 0125/72322

Autorip. [illegible] **Serv.** [illegible]
Via Torino, 268 IVREA • Tel. 0125/230740

[illegible]
Via Cascinette, 87 IVREA • Tel. 0125/616466

Carrozzeria [illegible]
Via Ravaschietto, 27 IVREA • Tel.0125/641153

Carrozzeria [illegible]
Via Ivrea, 2 STRAMBINO • Tel. 0125/637143

C.E.A. [illegible]
Via Scarmagno, 22 ROMANO C.SE • Tel. 0125/713260

[illegible]
V.le Kennedy, 26 STRAMBINO • Tel. 0125/637962

DIESEL CAR
Via Breda, 24 BUROLO • Tel. 0125/577177

[illegible] **s.r.l.**
Strada Statale 228, 49 BUROLO • Tel. 0125/57571

Elettrauto [illegible] **IVO**
C/so Vercelli, 236 IVREA • Tel. 0125/251101

[illegible] **s.n.c.** [illegible]
C/so Vercelli, 51 IVREA • Tel. 0125/251620

[illegible] **s.r.l.**
C/so Vercelli, 222 IVREA • Tel. 0125/251688

C.A.R. Consorzio Autoriparatori per Servizi di Revisioni • Via Cigliano, 61/a • 10030 Torre Balfredo IVREA • Tel. 0125/252870

E' il dato più preoccupante di cui si è discusso al Congresso di Stresa, che si conclude oggi

Allarme-suicidi in carcere

Duemila tentativi negli ultimi 5 anni

STRESA. Oltre duemila detenuti nelle carceri italiane hanno tentato negli ultimi cinque anni il suicidio con metodi diversi, anche i più drammatici e raccapriccianti. E' il dato di maggior rilievo dibattuto durante l'annuale Congresso dell'Associazione medici dell'amministrazione penitenziaria italiana (Amapi) iniziatosi giovedì scorso e che si conclude oggi nel tardo pomeriggio all'hotel Bristol.

Vi prendono parte, oltre a clinici e ricercatori italiani e stranieri, anche diversi esponenti del mondo politico. Tra questi il presidente della Commissione Giustizia della Camera, onorevole Giuliano Pisapia, l'onorevole Luigi Olivieri della stessa Commissione, la senatrice Francesca Scopelliti, membro della Commissione Giustizia del Senato, il Sottosegretario al ministero di Grazia e Giustizia, onorevole Franco Corleone.

Presenti inoltre il direttore generale del Dipartimento Amministrazione Penitenziaria, Alessandro Margara, rappresentanti della Magistratura e il professor Giovanni Conso, già ministro Guardasigilli.

«L'incidenza dei suicidi nelle carceri italiane - afferma il professor Francesco Ceraudo, presidente dell'Amapi e presidente mondiale dell'Icpms, organismo sanitario dell'Onu e di Amnesty International - è aumentata in modo impressionante. Molti dei casi di suicidio vengono amplificati da organi di stampa, mentre nulla trapela mai degli innumerevoli tentativi falliti soltanto grazie al tempestivo intervento del nostro personale sanitario».

«Per questo - conclude Ceraudo - nel corso del congresso di Stresa diffondiamo tutti i dati in nostro possesso, consci che questa nostra presa di posizione (per la prima volta in Italia saranno consegnati agli organi d'informazione dati di questo tipo, ndr) creerà non poco scompiglio all'interno della nostra Amministrazione, con prevedibili ripercussioni sulla coscienza di tutti gli italiani, politici compresi».

Tra le categorie di detenuti considerate maggiormente a rischio di suicidio - oltre a chi attende il giudizio - figurano i tossicodipendenti (oltre 17 mila, di cui 6500 sieropositivi e 400 in Aids conclamata). E poi ci sono i affetti da turbe psichiche che costituiscono una vera emergenza psichiatrica».

Dagli interventi al Congresso (tenuti dal dottor Carmelo Munizza, segretario nazionale Società Italiana Psichiatria; dal professor Ugo Fornari, ordinario di Psicoterapia Forense all'Università di Torino; dal dottor Mario Vaudano, presidente Tribunale Sorveglianza di Torino) emerge che in carcere si la morte in tanti modi e quasi tutti sono modi "forti": «I detenuti ricorrono ai sistemi più eclatanti - dicono gli specialisti - perchè vogliono richiamare l'attenzione, protestare, far pesare il gesto e le sue conseguenze estreme».

Aristide Ronzoni

Oltre ai tossici, le categorie maggiormente a rischio sono i detenuti in giudizio e quelli affetti da turbe psichiche, che sono circa

L'apertura del nuovo aeroporto è programmata per il 25 ottobre, ma le polemiche continuano

Malpensa 2000, domani il corteo di protesta

Guidano la marcia 40 sindaci, amministratori e ambientalisti

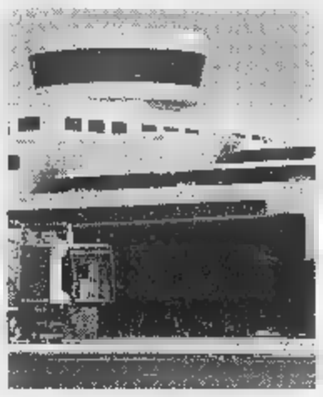

Il nuovo aeroporto Malpensa

NOVARA. Quaranta sindaci, amministratori provinciali e ambientalisti guidano la marcia di protesta domani a Malpensa 2000. Vi partecipa una folta delegazione novarese. Dal 25 ottobre il nuovo aeroporto dovrebbe essere aperto. Quando sarà a pieno regime smisterà centinaia di voli nelle ventiquatt'ore e fino a trenta milioni di viaggiatori l'anno. La protesta però scatta per il rovescio della medaglia: rotte di decollo e atterraggio sorvolano, già oggi, i centri abitati; le più importanti strade di collegamento non sono state ammodernate o sono incomplete; i ponti sul Ticino sono vecchi e angusti. E ancora: non ci sono studi mirati sull'impatto ambientale e manca un piano di monitoraggio [illegible]. Infine, per il Parco del Ticino, sono calcolati gli effetti che l'inquinamento acustico e atmosferico provocherà su fauna e flora.

In altre parole Malpensa 2000 da ottobre sarà l'aeroporto più importante del Sud Europa, le province di Novara, Varese e Milano saranno più «vicine» alle grandi capitali e più ricche per il passaggio di persone e merci ma anche più povere per vivibilità e salute dell'ambiente.

Questi motivi hanno convinto gli amministratori locali a marciare in corteo domani dalle 9,30. Il reduno è a Case Nuove in provincia di Varese: sarà inanciata di chilometri da Malpensa, venti da Oleggio. L'iniziativa parte dai sindaci lombardi riuniti nel Comitato Urbanistico Volontario. A fine '97 si è aggiunto nelle trattative il Coordinamento novarese per le rotte: ne fanno parte la Provincia, una ventina di Comuni da Cameri a Castelletto Ticino, il Parco del Ticino.

L'assessore provinciale ai Trasporti, Franco Paracchini, spiega: «Non diciamo 'no' a Malpensa 2000. Sarebbe impensabile. Lanciamo invece un appello affinchè siano suddivisi in modo equo i sorvoli e non si arrivi al 25 ottobre avendo previsto tutte le ricadute negative». **[m. p. a.]**

Domani a Bra

La sfida a colpi di bandiere

BRA. Sport e folclore domani, nella città della Zizzola, con «Bandiere in piazza», la grande kermesse che vedrà affrontarsi in una simpatica competizione sbandieratori e musici di Langa e Roero. Protagonisti saranno duecentocinquanta virtuosi dell'antica arte della bandiera e musici che accompagneranno le esibizioni.

La manifestazione, che rientra nel programma della fiera enologica Vinum, si svolgerà in piazza XX Settembre (a partire dalle 14,30, ingresso libero). La sfida e colpi di bandiere scatterà dopo un corteo per le vie del paese. Parteciperanno gli sbandieratori delle città di Bra, Alba, Cherasco, i gruppi di alcuni borghi albesi: Moretta, Patin e Tesor, Fumo, nonché (fuori gara) il borgo di San Lorenzo.

La competizione sarà articolata sulla specialità denominata «Squadra»: ogni gruppo avrà a disposizione dieci minuti per la propria performance, che sarà valutata da giurie tecniche ed artistico-musicali. E' previsto un primo premio per entrambe le sezioni di sbandieratori e musici, nonché medaglie per i primi tre classificati di ogni categoria. Tra una gara e l'altra, esibizioni libere.

«Bandiere in piazza» è organizzato dall'Ente manifestazioni di Bra con il Comune e l'Ente turismo Alba, Bra, Langhe, Roero. Livio Sartirano, presidente dell'Ente manifestazioni braidesi, commenta: «Con questa festa di giochi, colori e musica, Bra aprirà la stagione delle manifestazioni estive, che vedono in cartellone concerti di musica rock, jazz, spettacoli di cabaret, folk e cinema all'aperto». «Bandiere in piazza» è alla sua 2ª edizione dopo il fortunato esperimento dell'anno e Cherasco. **[g. f.]**

Borgolavezzaro

Una quercia per ciascun bambino

NOVARA. Chissà se Julia Hill, un giorno, sarà invitata a Borgolavezzaro, fra le risaie della Bassa novarese. Perchè Julia Hill, la donna californiana che vive su una sequoia per difenderla dai boscaioli, potrebbe essere adottata o eletta cittadina onoraria di questo piccolo paese che ha molto da insegnare in materia di difesa dell'ambiente.

Si svolgerà domani una cerimonia che va sotto il [illegible] «Il bambino e la quercia». L'iniziativa è dell'Associazione culturale «Burghvif» che in questo modo festeggia ogni anno la primavera. Il rito consiste nella cerimonia di consegna ai bimbi nati nel 1997, in sei Comuni della Bassa novarese, [illegible] piccola quercia e di un certificato attestante che bambino e albero hanno la stessa età. La piantina crescendo il bimbo potrà diventare nel tempo un piacevole ricordo.

«Burghvif» offre anche la possibilità di contribuire al rimboschimento del «Laboratorio di ecologia all'aperto Agogna Morta», del «Campo della Ghina» o del «Campo della Signora», iniziative di ricostruzione ambientale che sono diventate esemplari punti di riferimento e studio per gli appassionati. Zone umide protette ricavate nel cuore della risaia piemontese e lombarda, dove flora e fauna costituiscono un patrimonio di notevole portata: dai salici ai pioppi agli ontani, anche nutrie, ricci, picchi e garzette. Oltre a martin pescatore, gufo e tarabusino, airone cenerino, gallinelle d'acqua. I soci di «Burghvif» hanno il merito di aver catalogato tutte queste specie, ma soprattutto di aver delimitato e protetto le aree, sino e salvaguardarle da un degrado che sembrava inarrestabile. **[g. q.]**

PAGAMENTO IN 12 MESI A TASSO ZERO*

PASSAGGIO DI PROPRIETA' E BOLLO PER 12 MESI
Fino al 30 giugno** solo dai Concessionari Alfa Romeo.
1 ANNO DI GARANZIA

TAGLIANDO AL 6° MESE E CHECK-UP ENTRO IL 12° MESE

Concessionari Alfa Romeo

SE SCEGLIETE UNA ALFA ROMEO USATA, E' TUTTO COMPRESO NEL PREZZO.

Usato Alfa Romeo. Il grande valore di sempre a condizioni irripetibili. Come averla? Con Opzione Usato è molto facile. Versate subito un anticipo sullo dello quotazione di Quattroruote, in seguito 11 quote mensili e dopo un sarete liberi di scegliere: effettuare il versamento finale oppure passare ad un'altra Alfa Romeo, o usata, lo certezza di un prezzo di riacquisto predefinito (il 60% del prezzo di acquisto se la vostra vettura è in normali condizioni d'uso). Cosa vi offre? Un anno di garanzia, il passaggio di proprietà, il bollo, un tagliando il 6° (esclusi i materiali di consumo) e check-up entro il 12° Tutto compreso nel prezzo. Sembra incredibile? Venite Concessionari Alfa Romeo.

*Esempio di acquisto con **Opzione Usato**: Prezzo L. 12.000.000 • Primo L. • 11 quote da L. 218.182 • Ultimo mento (40%) L. 4.800.000 • Spese gestione pratica L. 250.000 • T.A.N. 0% • T.A.E.G. 4,28% • Prezzo minimo di riacquisto in caso di passaggio a una Alfa Romeo nuova o usata (60%) L. 7.200.000 • Salvo approvazione Sava. Per ulteriori informazioni sui tassi e sulle condizioni praticate Sava, consultare i fogli analitici pubblicati a termini di legge. **L'offerta è valida fino al 30/6/98 per vetture a benzina immatricolate a partire dal '92 a diesel a partire '93. Non è cumulabile con altre iniziative.

A.R.A. AOSTA - Corso Ivrea, 132 - Tel. (0165) 239505

tanti giorni

di freschezza, di qualità e di risparmio

3x2

dì per dì

IL SUPERMERCATO

Per trovare il tuo DI'perDI' cerca sulla Guida Telefonica alla voce "Supermercati"

Dal 7 al 23 Maggio

STECCO DUCALE SAMMONTANA NERO g

CAMPIELLO ACCORNERO 350 g

TONNO INSUPERABILE ALL'OLIO DI OLIVA 3X80 g

OLIO EXTRA VERGINE ROCCA ULIVETO 75 CL

GIARDINIERA SACLÀ 350 g sgocc. 225 g

CAFFÈ SAO ORO 250 g

MANZOTIN APRI E GUSTA 2X215 g

PATATINE SAN CARLO 185 g

BAGNO SCHIUMA FELCE AZZURRA 50 CL

CURAMORBIDO PALMOLIVE 1,5 LT

SCALA PIATTI 75 CL

POLPA BELLA STAR 3X400 g

PISELLI FINISSIMI LA VALLE DEGLI ORTI 450 g

PASTE PRONTE KNORR ASSORTITE 175 g

CORN FLAKES KELLOGG'S 375 g

MOZZARELLA SANTA LUCIA GALBANI 125 g

YOGURT YOMO ASSORTITI 2X125 g

PROSCIUTTO COTTO TOAST BERETTA 100 g

ACQUA MINERALE NATURALE O FRIZZANTE SAN BENEDETTO 1,5 LT

SHAMPOO NEUTRO BABY INFASIL 20 CL

4 ROTOLI CARTA IGIENICA CAMOMILLA

THE PARADISO PESCA/MENTA/LIMONE 1,5 LT

4 WURSTEL KNACKI VISMARA 100 g

VINO GALASSI SANGIOVESE O TREBBIANO 75 CL

BIRRA PERONI 33 CL

RISO RISAIA SCOTTI 1 Kg

ALIMENTARI

	1 PEZZO	3 PEZZI
BIBITE PARADISO ASSORTITE 1,5 LT	1170 Litro L. 780	2340 Litro L.
CETRIOLI/CIPOLLINE/ INSALATINA SACLÀ 350 sgocc. da 190 g a 215 g	2490 al kg L. 13105	4980 al kg L. 8737
ENERVIT ARANCIA/ AGRUMI/TROPICALE 50 CL	1790 al Litro L. 3580	3580 al Litro L.
SCALA VERDE LAVATRICE 3,5 Kg	9900 al Kg L. 2829	19800 al Kg L. 1886

SALVO ESAURIMENTO SCORTE

I prezzi possono essere modificati in caso di eventuale errore tipografico, modifiche alle leggi fiscali, cambiamenti di aliquote IVA.

DCS DMBAB

Finanziamento Facile Italgas.
Ora non ho più scuse.
Passo al metano.

italgas

UNA RISPOSTA NATURALE.

IL FINANZIAMENTO È VALIDO PER TUTTI I TIPI DI IMPIANTO E DI UTILIZZO. PER INFORMAZIONI TELEFONATE AL NUMERO VERDE 167-585040

Basket, serie C2: i piemontesi sono stati gli unici a sconfiggere i valdostani

La Buckler pronta alla rivincita

Duello col Novara, che s'impose all'andata

Fabio Gyppaz della Buckler impegnato al tiro. Gli aostani sfidano oggi il Novara

AOSTA. Arriva il Novara, questa sera alla palestra del quartiere Dora. E la Buckler non deve lasciarsi sfuggire la vittoria, se vuole mantenere intatte le sue possibilità di raggiungere la promozione.

Gli aostani guidano, a tre giornate dalla conclusione, la classifica della poule finale del campionato di serie C2 di pallacanestro assieme al Casale. Il testa a testa con gli alessandrini potrebbe concludersi all'ultimo turno, quando si giocherà ad Aosta lo scontro diretto. Ma, in considerazione dell'equilibrio del girone, non vanno da escludere risultati a sorpresa, che potrebbero anche incidere in modo pesante sulle due candidate alla vittoria finale, prima della sfida al vertice. E oggi i giallonari hanno un compito molto difficile con il Novara (secondo in graduatoria). Quella piemontese resta l'unica formazione che finora è riuscita a sconfiggere Padovani e compagni.

«Dobbiamo riscattare la battuta d'arresto dell'andata - sottolinea l'allenatore Luigi Frosini - per proseguire il cammino in vetta alla classifica. Sappiamo benissimo che non sarà facile piegare la resistenza dei novaresi, però sono fiducioso perchè la squadra ha finora saputo superare qualsiasi tipo di difficoltà».

Aggiunge Frosini: «Contiamo molto sull'apporto dei tifosi, che ci sono sempre stati vicini e non mancheranno certo, in questa importante occasione, di farci sentire il proprio calore. Sarà fondamentale giocare con la massima tranquillità, senza lasciarsi condizionare dall'importanza della posta in palio. Rispetto a sabato scorso (successo sofferto sul Savigliano, ndr) bisognerà migliorare la circolazione del pallone e trovare le giuste soluzioni al tiro in attacco. La lotta ai rimbalzi sarà decisiva. Il Novara ha un quintetto di sicuro affidamento, ma possiamo sfruttare una panchina più lunga. Dovremo fare molta attenzione al tiro dalla lunga distanza della guardia Manoli e bloccare il play Meyer. Sotto canestro ci sarà gran battaglia contro i pivot Cardinali, Raugi e Spadoni».

Il coach dovrebbe mandare inizialmente in campo lo stesso quintetto delle ultime giornate: Umberto Colombini, Luca Ferrari, Valerio Frosini, Fabio Gyppaz e Roberto Padovani. La partita si preannuncia all'insegna dell'equilibrio, ma la prestazione di qualche singolo potrebbe fare la differenza anche se saranno, con ogni probabilità, i collettivi a giocare un ruolo decisivo. Tra i dirigenti c'è grande fiducia sulla sfida odierna e sulle possibilità di ottenere il passaggio in C1.

«Il Novara è avversario temibilissimo - dice il vice presidente Maurizio Lucchi -. Riuscire a superarlo significherebbe aumentare notevolmente le possibilità di centrare il salto di categoria. Rispetto a Meyer e compagni e al Casale abbiamo un leggero vantaggio perchè possiamo giocare entrambi gli scontri diretti in casa, ma la strada per arrivare alla C1 è ancora irta di ostacoli. Di sicuro c'è tanta voglia di vincere. A livello individuale saranno Colombini e Padovani a giocare un ruolo decisivo, ma dovranno essere supportati da tutti gli altri giocatori per poterci regalare un successo di fondamentale importanza». **[s. b.]**

SPORT FLASH

Pallavolo

Serie B2, il Cogne ospita il Cuneo

Ultima giornata di campionato di serie B femminile, oggi, con il Cogne Acciai Speciali impegnato in casa. Affronta alle 21, nella palestra di via Binel, il Cuneo. In C2 maschile, l'Olimpia gioca in trasferta a Borgomanero contro l'Altea. **[s. b.]**

Basket

Finali del torneo propaganda

Si disputano oggi, dalle 15 alla palestra del quartiere Dora, le finali del torneo propaganda regionale. Janin Uap Assurances e Pont Donnas si contendono il terzo posto, a seguire lo scontro decisivo tra il Saint-Christophe e lo Stefano Testa. **[s. b.]**

Baseball

Trasferta a Novara per l'Aosta Bugs

La formazione ragazzi dell'Aosta Bugs (prima a punteggio pieno) sfida oggi in trasferta il Novara. **[s. b.]**

Ginnastica

Tre valdostane in gara a Tortona

E' in programma oggi a Tortona la seconda gara speciale di artistica femminile. L'Olimpia presenta tre atlete: Selena Collé, Alisée Dal Santo ed Eleonora Ratti.

Equitazione

Chiusura dei corsi di avviamento

Oggi alle 15,30, nel Circolo ippico valdostano di Quart, ci sarà la chiusura dei corsi di avviamento all'equitazione cominciati all'inizio di aprile. Alle 10 lezioni hanno partecipato 60 bambini dai 6 ai 13 anni. Intanto al circolo di Quart sono aperte a tutti le iscrizioni ai corsi di formazione. Per chiedere informazioni si può telefonare allo 0330/540493.

Sport popolari

Danna vince il 20° «Trofeo Dal Bosco» di palet

Luciano Danna, 37 anni, di Issogne, ha vinto la 20ª edizione del trofeo «Dal Bosco» di palet, davanti a Renato Dal Bosco, anche lui di Issogne. Terzo posto per Ivo Crestaz di Champdepraz. **[b. bas.]**

CALCIO A 5

Valdostani in trasferta a Siena, nella gara di andata per la promozione dalla serie B

Aymavilles, prima sfida per la A2

Chabod: «Spero di poter chiudere subito la pratica»

Osvaldo Chabod, direttore sportivo

Stefano Seravalle

Livio Balbis

AOSTA. E' il giorno di Siena-Aymavilles. Oggi alle 16 nella città del panforte la squadra dei fratelli Chabod può centrare il suo obiettivo: la serie A2. Quella odierna è infatti la gara d'andata valida per la promozione dal campionato di serie B, che mette di fronte le seste classificate nei gironi A e B. Il sorteggio è stato dunque fortunato, per i valligiani, che potranno amministrare la gara in considerazione della sfida di ritorno in programma sabato prossimo alla palestra di Plan Félinaz.

Per l'occasione tutti presenti, ad eccezione del solo Raffaelli: Cortese, Guarda, Borre, Seravalle, Zavattaro, Giovetti, Girardi, Chatrian, Ducoli, Gentili e Balbis i convocati. Recuperato dunque anche Chatrian, costretto a fermo 15 giorni per distorsione alla caviglia. Diffidati col rischio di saltare la gara di Aosta Giovetti, Guarda e lo stesso Chatrian.

La squadra è in forma, l'entusiasmo è tornato quello dei bei tempi e le prospettive appaiono buone. Del Siena si sa che è una compagine ripescata dalla serie C, che ha uno straniero albanese e che in questa prima gara sarà priva di Cucini, un difensore del quintetto base. Inoltre predilige gioco di rimessa, così i valligiani che oggi adotteranno lo stesso schema saranno favoriti tatticamente.

«Abbiamo visionato delle cassette, in effetti la squadra toscana ama giocare in contropiede - spiega il ds Osvaldo Chabod -. Ma toccherà a loro fare partita: noi attenderemo perché ci può al limite anche andare bene una sconfitta di misura. Mi auguro, comunque, di no. E spero di chiudere già la pratica a Siena».

TROFEO COGNE DI BILIARDO

Ottanta partecipanti, Ermes Rosset batte in finale Celia

L'aostano Ermes Rosset dello Snooker ha vinto il «Trofeo Cogne» di biliardo alla goriziana. Hanno partecipato 80 giocatori. Rosset ha battuto in finale Massimo Celia del circolo Italia di Saint Vincent. Terzo Mauro Giordanino e quarto Silvano Iachi. Nella foto, da sinistra, l'arbitro Giuseppe Rea, Ermes Rosset, il presidente del Cral Cogne Sergio Buscaglione e Massimo Celia. **[a. c.]**

A Biella 500 ginnaste in gara. Tra dieci giorni saggio di fine anno ad Aosta

Under 15, Luberto al 4° posto

Ma le ragazze finiscono tutte lontane dal podio

Le «giovani» dell'Augusta Praetoria

AOSTA. Il buon momento della ginnastica valdostana continua con l'arrivo di nuovi, confortanti risultati, ottenuti dai portacolori dell'Olimpia e dell'Augusta Praetoria impegnati in una serie di gare nell'ultimo fine settimana.

A Novi Ligure si è disputata la seconda prova del torneo regionale Under 15 di artistica maschile. In evidenza Umberto Luberto, che ha concluso al quarto posto nella classifica del torneo, con Davide Pascale 10°, Daniele Gommiero 15° e Simone Drelli 17°. Soddisfazione per l'allenatore Carmine Sciulli e per il responsabile di settore Salvatore Luberto.

A Verbania si è concluso il torneo regionale Under 13 di ritmica sportiva femminile. Questi i piazzamenti delle atlete della società presieduta da Jolanda Anderegg: 9ª Federica Truc, 18ª Cristiana Desideri, 23ª Mara Bianchini, 29ª Beatrice Bordet e 34ª Nicole Arbaney.

A Biella si sono svolte tre gare, con la partecipazione di oltre 500 ginnaste. Nella fase regionale della Coppa Csen hanno gareggiato Nathalie Rollandin, Fabrizia Girri, Adele Oliva, Valentina Borre, Stefania Gastaldi, Enrica Meinardi (ragazze), Marie Claire Courthod, Elisa Denchasaz, Chiara Persico ed Elisa Nardo (giovani).

Nella fase regionale della categoria esordienti l'Olimpia ha concluso al 17° posto, con la squadra formata da Alessia Camelliti, Chiara Caputo, Elena Ghidoni, Fabienne Rosaire, Samanta Tremonti e Carlotta Trippi. Al «Trofeo Outside» hanno partecipato le allieve Claudia Tacchella e Alessandra Borre, le ragazze Fabrizia Girri, Valentina Borre, Adele Oliva, Nathalie Rollandin, Chiara Persico ed Elisa Denchasaz, le giovani Marie Claire Courthod ed Elisa Nardo.

A Biella e a Verbania erano presenti anche le ginnaste dell'Augusta Praetoria. Nella cittadina laniera nono posto per la formazione composta da Federica Boni, Clara Di Vito, Viviana Herin ed Ester Leone. Nella gara disputata a Verbania, per il torneo Under 13 individuale, 40° posto per Sara Trova, 42ª Martina Moranduzzo, 43ª Barbara Farci, 44ª Laura Spandre e 50ª Enrica Ruddu.

La società presieduta da Agostino Menzio ha, nel frattempo, definito tutti i particolari per il saggio di fine stagione, in programma sabato 23 maggio alle 20,30 alla palestra del quartiere Dora. Alla manifestazione parteciperanno le oltre 100 bambine dei corsi di avviamento alla ginnastica ritmica di Aosta, Fénis, Châtillon e Pont-Saint-Martin, oltre alla squadra agonistica. **[s. b.]**

Nuovi Gatorade passion fruit e ananas

La sete è alla frutta.

Vieni a provare i nuovi gusti a Bicincitta.

Lecco
Alessandria
Domodossola (NO)
Fossano (CN)
Novi Ligure (AL)
Torlano (AL)
Aosta
Rieti
Ascoli Piceno
Brescia
Cremona
Arezzo
Grosseto
Livorno
Massa
Pisa
Pistoia
Siena
Padova
(VE)
Brindisi
Foggia
Lecce
Cosenza
Crotone
Forlì
Reggio Emilia
Salerno
Trieste
Palermo
Potenza
Rimini
Parma
Terni

BICINCITTA' 1998

All'iscrizione riceverai gratis una bottiglia di un nuovo gusto Gatorade.

Il giudice Vaudano: 3-4 nella cella anziché i due previsti

«Troppi suicidi in carcere»

Nel mirino la sezione «transito»

«Pronto, avvocato, sono il padre [redacted] Rinaldi Massimiliano». All'altro capo del telefono risponde Nicola Ciafardo: «Siamo stati [redacted] udienza oggi, l'arresto [redacted] stato convalidato, [redacted] figlio è...». L'anziano uomo interrompe il legale: «Mio figlio era... Mezz'o[redacted] fa mi hanno telefonato dal carcere che si [redacted] suicidato».

Mercoledì scorso, primo pomeriggio: Rinaldi - 29 anni, precedenti [redacted] pendenze penali per rapina, furti, maltrattamenti, destino comune a tossicodipendenti scoppiati [redacted] lui - rientra alle «Vallette» nel cellulare. Cammina sino alla sezione dei «nuovi giunti». Cinque minuti dopo che si è richiusa la porta in ferro della sua cella, strappa la camicia di nylon. L'annoda. L'appende alle sbarre della grata. Vi si appende. E' il secondo, dopo l'anarchico Massari. In quello stesso arco di tempo - due mesi - nella stessa sezione del [redacted] vi [redacted] stati anche tre tentativi [redacted] suicidio.

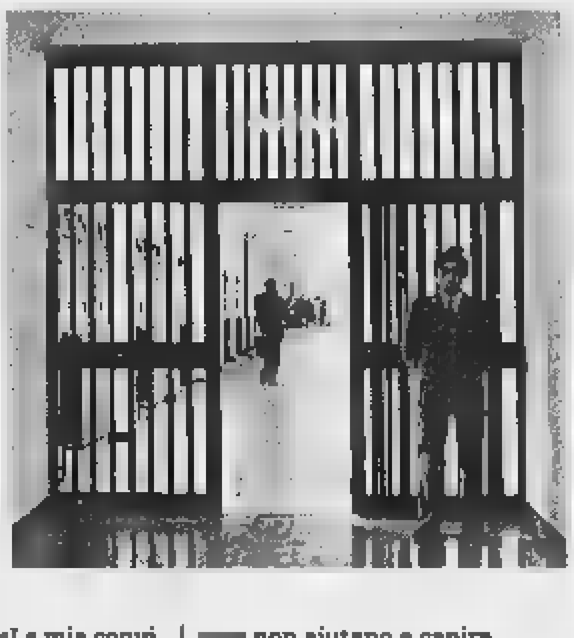

L'ultimo suicidio alle «Vallette» s'è registrato mercoledì scorso Vittima un giovane arrestato per furto che s'è impiccato nella cella cinque minuti dopo esservi [redacted]

«Rinaldi era sotto stretta sorveglianza - rivela il vicedirettore del carcere, Giuseppe Mazzini - ed era stato messo da solo in cella per la sua storia». Per furto d'auto l'avevano fermato lunedì i carabinieri della stessa pattuglia che un'ora prima si [redacted] limitati a denunciarlo per averlo sorpreso al volante di un'altra vettura rubata, un «Fiorino». Al giudice Fernanda Cervetti, mercoledì mattina, Rinaldi ha raccontato: «La mia convivente si è uccisa a marzo, gettandosi dal balcone. Non ce la facevo più a vivere in quella ca[redacted] [redacted] dormivo sul furgoncino».

«So che al suo rientro in car[redacted] - interviene Mario Vaudano, presidente del Tribunale di sorveglianza - gli [redacted] detto che dieci minuti dopo sarebbe stato visitato da [redacted] psichiatra». Vaudano [redacted] Mazzini partecipano in questi giorni al convegno [redacted] Stresa sui suicidi dietro le sbarre: 2 mila in tutta Italia, negli ultimi cinque anni. Inspiegabili o, al contrario, persino troppo? I luoghi comuni sul car[redacted] non aiutano a capire.

A Torino gli ultimi suicidi, fra tentati e quelli purtroppo anche riusciti, riguardano la sezione di «transito». E' solo un caso? Magistrato e funzionario parlano entrambi di un «braccio particolarmente affollato, dove si sta in cella in tre o quattro, anziché in due come negli altri blocchi». Considerando che le celle delle Vallette erano state costruite per singoli reclusi, [redacted] davvero uno spazio per formiche. Mazzini aggiunge: «Chiuda gli occhi e provi ad immaginare le conseguenze [redacted] una tale promiscuità». Com'è possibile che non si riesca ad evitare l'ammasso di uomini come [redacted] fosse[redacted] cose? «Da settimane ci [redacted] molti più controlli [redacted] arresti. E' "l'effetto Sindona" - risponde Vaudano - che si traduce in [redacted] viavai continuo di detenuti. Sul piano umano diventa ingestibile una sezione [redacted] quella dei nuovi giunti».

Tossicodipendenti, extracomunitari che fanno clan fra di loro, la piccola criminalità di strada. Giovani e un po' meno giovani. La maggior parte ha già conosciuto la galera. Chi, come i maghrebini, [redacted] è ricavato una propria nicchia in quel blocco non vuole andarsene in altre sezioni del carcere con più servizi. L'immaginazione porta a pensare a un suk dietro le sbarre. Potrebbe [redacted] una prima spiegazione, ma non basta: Massari [redacted] Rinaldi erano entrambi soli in cella. E allora?

«Le spiegazioni [redacted] tante. Anche banali come il caldo, - dice il funzionario -. [redacted] è [redacted] fatto che i suicidi tendono a salire insieme [redacted] la temperatura torrida». La più banale: il carcere è il [redacted] E chi vi finisce [redacted] pre più spesso un giovane che non ha alcuna identità di sé, [redacted] non nelle cose che «fuori» può fare. Dentro, insiste per avere il sostegno degli psicofarmaci. Davanti a un muro la fragilità scoppia.

Alberto Gaino

Sabattini (Fiom)

«Riduzioni di orario differenziate»

Il prossimo contratto dei metalmeccanici dovrà prevedere riduzioni d'orario differenziate. L'ha detto il segretario generale della Fiom, Claudio Sabattini, concludendo l'assem[redacted] regionale [redacted] delegati. [redacted] detto: «Nel contratto è irrinunciabile un'altra quota di riduzione d'orario media. Data la diversità di prestazioni e condizioni, un'operazione [redacted] uguaglianza richiede che ci siano differenziazioni nelle riduzioni che potrà portare a 35 [redacted] una parte di lavoratori, a più ore un'altra. Per altri potrà non esserci alcuna riduzione».

Ha aggiunto: «Il punto unificante è che tutti avranno norme tali da poter contrattare effettivamente il tempo [redacted] lavoro in base alle diverse prestazioni». Ha sottolineato: «Per quanto riguarda il salario la richie[redacted] è dettata dal 23 luglio, sarà cioè quella dell'inflazione programmata. Non ci sono spazi salarialistici».

Il segretario della Fiom Piemonte, Cremaschi, ha rivendicato il ruolo [redacted] categoria e [redacted] valore simbolico [redacted] «Il [redacted] contratto è un punto [redacted] passaggio della politica sociale: se va bene si sta meglio tutti, se [redacted] male si sta peggio tutti». Cremaschi ha aggiunto che i metalmeccanici [redacted] una categoria che ha fatto molto per il Paese, [redacted] movimento operaio, [redacted] democrazia, ma non ha ricevuto [redacted] proporzione». [redacted] precisato: «C'è una contraddizione fra l'andamento fortemente positivo delle imprese e il fatto che i lavoratori del settore sono quelli che stanno peggio». Ha sottolineato la necessità di un contratto che tuteli tutti: i giovani precari, gli anziani, i terziarizzati. [redacted]. cas.]

IN BREVE

[redacted]

[redacted] «verde» [redacted] Satap [redacted] progetto Cuneo-Asti

TORINO. Presidio verde-ambientalista ieri pomeriggio alla direzione centrale torinese della Satap, concessionaria del nuovo tronco autostradale Cuneo-Asti. Secondo i manifestanti la Satap sarebbe «la vera responsabile dei ritardi nella costruzione dell'autostrada, perché si ostina a non voler rivedere il progetto relativo al tratto dalla A6 (Torino-Savona) a Cuneo». Il consigliere regionale Verde Pasquale Cavaliere (nella foto) ha spiegato: «E' inaccettabile che il progetto A6-Cuneo non sia sottoposto alla valutazione di impatto ambientale, come vorrebbe il partito degli "autostradisti a tutti i costi". Anche noi siamo favorevoli alla costruzione dell'autostrada, ma in condizioni di sicurezza. Se sarà necessario rivedere il progetto lo si deve fare, senza diktat da parte della Satap».

In visita [redacted] Biella tessili [redacted] tutto il mondo

BIELLA. Il distretto tessile biellese sarà la meta di un folto gruppo di imprenditori, circa 120 persone, provenienti da ogni parte del mondo, specializzati nel settore delle confezioni. Per accoglierli degnamente [redacted] mobilitati l'Unione industriale [redacted] il Gruppo Ermenegildo Zegna. All'Uib il compito «istituzionale»; la holding aprirà invece per una visita [redacted] lanificio di Trivero, storica sede del gruppo industriale.

[redacted], Tar respinge ricorso di «Asti libera»

ASTI. Restano cinque i candidati a sindaco e undici le liste per le amministrative del 24 maggio. Secondo il Tar che si è pronunciato ieri, non sussistono i presupposti per la sospensiva richiesta dalla lista «Asti libera» (pannelliani). «Asti libera» si [redacted] rivolta al tribunale sostenendo di essere stata danneggiata dal Comune nella raccolta firme, per [redacted] solo motivo di aver presentato moduli [redacted] l'adesivo del simbolo, invece del logo stampato».

[redacted] Romeo, aperte iscrizioni [redacted] raduno

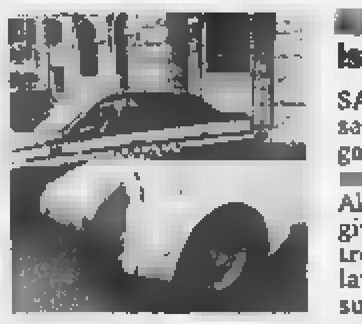

SAVONA. Sono aperte le iscrizioni al secondo raduno «Città di Savona», organizzato dall'Alessandria Alfa Ro[redacted] club in collaborazione con il Club Alfa spider e previsto per domenica 7 giugno. Già definito il programma: ritrovo in piazza Mameli [redacted] Savona, sfilata in città, pranzo in un ristorante sulla spiaggia di Bergeggi, concentramento nel pomeriggio a Finale e ritor[redacted] lungo la strada panoramica dell'Altopiano delle Manie. Possono partecipare tutti coloro che possiedono un'Alfa, moderna o antica: un'ottima occasione per chi voglia fare una gita al mare, nella splendida cornice del golfo, con la fiammante 156 o con una vettura d'epoca. A Savona [redacted] esposta anche [redacted] delle auto più pregiate del museo storico di Arese. Per iscriversi telefonare al numero 0368/484274.

IN BREVE

[redacted]

Strisce [redacted] anche in corso Regina

Continua l'avanzata delle stri[redacted] blu nella [redacted] semi-centrale della città: [redacted] lunedì 18 maggio, infatti, si pagherà la sosta anche nel triangolo compreso fra corso Principe Eugenio, corso Regina Margherita, corso Principe Oddone (escluso). La tariffa sarà di 750 lire l'ora. Aumenterà invece da domani il costo nel parcheggio «Ventimiglia» [redacted] via Biglieri (di fronte al [redacted] civico 50 e all'ospedale Cto): passerà dalle attuali 750 lire l'ora alle 1500.

[redacted]

Un miliardo per la Sindone [redacted] nuova [redacted]

La «ricostruzione della Cappella della Sindone» potrà valersi di circa un miliardo di lire stralciato dai proventi della nuova «Lotteria nazionale» che il 28 giugno prossimo assegnerà due miliardi al primo estratto, più «premi settimanali per centinaia di altri milioni». L'estrazione, abbinata anche al Gran Premio di Formula Tre di Monza, viene legata alla «Prima regata nazionale dei parchi fluviali italiani», che sarà disputata il 28 giugno.

[redacted] IN [redacted]

Salma [redacted] tra moglie e genitori

Dal 21 aprile [redacted] aspetta l'«eterno riposo», dimenticato su un tavolaccio dell'obitorio [redacted] Liegi, in Belgio. [redacted] il corpo di Ubaldo Neri, 28 anni, decorato[redacted] originario di Chieri, residente da cinque anni in Belgio con la moglie Josiane Montan, è conteso dalla donna (che da lui aspetta un figlio, ma non può pagare il funerale) e dai genitori del giovane. Una vicenda incredibile: un giudice ha deciso che il funerale spetta alla moglie, [redacted] Josiane - raccontano disperati i genitori dell'uomo - non ha [redacted] lira, da giorni è scomparsa nel nulla, e mio figlio rischia [redacted] essere seppellito in una fossa comune».

[redacted]TA'

[redacted] della formazione un'assemblea per parlarne

Una riflessione a tutto campo, aperta ai contributi di tutti, sul ruolo e i contenuti della facoltà di Scienze della formazione, dopo i grossi cambiamenti che l'hanno vista prima [redacted] co[redacted] «figlia» di Magistero, poi «figliare» le facoltà di Lingue e Psicologia, divenute autonome. Studenti e docenti ne discuteranno [redacted] mattina [redacted] 21, nell'aula magna di via Verdi 8, alla Conferenza [redacted] facoltà convocata dal preside Roberto Alonge.

Smentite le notizie che davano per raddoppiato il dissesto della manifestazione

«Il deficit? Errore di valutazione»

E al Salone del Libro più soldi dagli enti locali

Non si è allargata la perdita del Salone del Libro anzi, le voci diffuse da autorevoli membri del consiglio d'amministrazione contengono un «grave errore [redacted] valutazione. La facile approssimazione a pochi giorni dall'apertura [redacted] giova a nessuno. Meno che a tutti al Salone», spiega in una nota l'ufficio stampa del Salone. Dunque il buco [redacted] coprire è [redacted] 1.056.999.124 e non di due miliardi. Il bilancio in rosso verrà [redacted]perto [redacted] la ricapitalizzazione della società. Prosa per 1 miliardo e duecento milioni di lire a carico dei soci della Fondazione. Ma il contributo degli enti locali, cioè [redacted] Regione, Provincia e Comune, è destinato a superare quello inizialmente preventivato. Il motivo? La necessità di fare investimenti per rilanciare la manifestazione nei prossimi anni.

L'ex patron del Salone [redacted] Libro **Guido Accornero** e la presidente [redacted] Provincia **Mercedes Bresso** l'anno scorso mentre spengono [redacted] candeline della 10ª edizione nel giorno [redacted] chiusura della manifestazione

«A parte la ricapitalizzazione, è evidente [redacted] per il rilancio dell'attività [redacted] Salone è necessario [redacted] sforzo ulteriore degli enti locali», spiega Enzo Ghigo, presidente della Regione e pro-tempore anche al vertice della Fondazione. Quanto dovranno investire i tre enti? «Di questo - aggiunge Ghigo - discuteremo con il sindaco di Torino e la presidente della Provincia, [redacted] è evidente come questo investimento sia [redacted] per difendere [redacted] rilanciare la manifestazione che nelle intenzioni di tutti rappresenta e rappresenterà in futuro uno dei punti di eccellenza delle iniziative culturali organizzate in Piemonte». Da qui l'invito a tutti a evitare «il pettegolezzo e le chiacchiere di queste settimane che non giovano certo alla manifestazione».

Così l'ufficio stampa della manifestazione ribadisce che il buco «è conseguente anche a spese [redacted] capitalizzate relative al lancio del secondo Salone della Musica [redacted] [redacted] spese sostenute per l'internazionalizzazione del Salone e per attività rivolte ai professionali. Va inoltre considerato che i ricavi del Salone si manifestano nel [redacted] di maggio mentre si sostengono in anticipo consistenti spese relative». E che la proposta di «ricapitalizzazione verrà sottoposta nei prossimi giorni all'assemblea dei soci».

Insomma, si fa quadrato. Adesso l'importante è difendere in tutti i modi e in tutte le forme questa undicesima edizione ormai alle porte. E al Lingotto, infatti, fervo[redacted] i lavori di allestimento. [redacted] giovedì - spiegano all'Ufficio stampa - saranno a Torino 1386 editori e più di 800 autori, tutti impegnati nelle iniziative che si svolgeranno nelle sale convegno, negli Spazi autori, allo spazio Under 16 per il quale si sono già prenotati 2500 tra ragazzi [redacted] bambini». Insomma, «tutta questa attività rivela uno sforzo di ideazione [redacted] organizzazione lungo un anno». Dunque si «eviti la facile approssimazione che non giova certo al Salone».

Maurizio Tropeano

Domani a Caresana [redacted] corsa dei buoi

VERCELLI. Tutto è pronto per la corsa dei buoi che si disputerà domani a Caresana, un piccolo centro del Basso Vercellese. Il palio (giunto all'edizione numero 762) prenderà [redacted] via dalla chiesa di San Giorgio, su [redacted] percorso di poco più di duecento metri. Il via sarà dato dal sindaco [redacted] mezzogiorno in punto. Durante [redacted] giornata, ricca di manifestazioni, anche il concerto delle bande di Costanzana [redacted] di Asigliano.

Floricoltori, in [redacted] [redacted] rinnova il Consiglio

[redacted] Domani i floricoltori, le cooperative ed i commercianti della Riviera voteranno per rinnovare il consiglio direttivo dell'Uc-Flor, l'organismo destinato a gestire il mercato di Valle Armea sino al 2001. Quattro le liste che [redacted] state presentate con più di cinquanta candidati in gara. Oltre [redacted] sindacati storici (Cia, Coldiretti e Unionagricoltori) per la prima volta ci sono anche i Co[redacted].

Municipio di Cuneo, rubata medaglia [redacted] valor militare

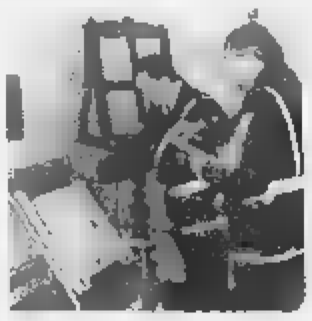

CUNEO. Ladri in azione l'altra notte nel municipio del capoluogo della «Granda». I malviventi, probabilmente tossicodipendenti, sono entrati dopo avere scalato il ponteggio di un cantiere per la ristrutturazione del palazzo di via Roma. Rotto un vetro, hanno rovistato nei cassetti degli uffici alla ricerca di denaro. Recuperati pochi spiccioli, [redacted] entrati nel locale del sindaco, oggi occupato dal commissario prefettizio (a Cuneo il 24 maggio si terranno le elezioni anticipate), hanno tolto dalla [redacted] (nella foto la teca vuota) la riproduzione della medaglia d'oro al valor militare per la Resistenza assegnata alla città (quella autentica è custodita in una cassaforte) [redacted] poi sono fuggiti indisturbati. Sono in corso le indagini della Polizia per individuare [redacted] bloccare gli autori del furto.

La richiesta del pm per la neonata messa in lavatrice

«Condannateli a 20 anni hanno ucciso la loro bimba»

«E' l'azione più spregevole che un [redacted] possa compie[redacted] Uccidere il proprio figlio appena nato e poi buttarlo nella spazzatura. Solo per pietà si possono concedere le attenuanti generiche a due individui che hanno [redacted] [redacted] miseria [redacted]na. Chiedo per entrambi 20 [redacted] [redacted] Parole pesanti, durissime che concludono la vibrante requisitoria (durata 4 ore) del pm Eugenia Ghi al processo in assise (presidente Maccario) per la neonata [redacted] morta nella lavatrice. Dino [redacted]vilacqua, in gabbia, e Giorgia Grassia, dall'altra parte dell'aula, si sono guardati per [redacted] attimo, smarriti. «Non sapevo che Giorgia [redacted] per avere [redacted] bambino. Io [redacted] uscito, lei ha fatto tutto [redacted] sola» ha sempre sostenuto [redacted] giovane. E Giorgia gli ha dato una mano: [redacted] f[redacted] tutto [redacted] sola, Dino [redacted] uscito. [redacted] non volevo uccidere [redacted] piccola. Pensavo di darla in affidamento». L'accusa non crede [redacted] nessuno dei due.

Ma perché l'hanno messa nella lavatrice? Lo scenario tratteggiato dal pm [redacted] agghiacciante: «La piccola piangeva e qualcuno dei vicini poteva sentirla. L'hanno [redacted] nella lavatrice perché nes[redacted] potesse ascoltare le sue urla». Ancora giudizi pesanti sulla Grassia: «Nessuna pietà per la bambina che ha messo al mondo [redacted] che poteva vivere. Bastava legare il cordone ombelicale. Non ci voleva molto. Non l'ha fatto. E non [redacted] sconvolta. Anzi [redacted] stata sempre lucida, e ha continuato a negare la gravidanza anche in ospedale. Neppure nel diario scritto in carcere parla mai della [redacted] bambina, [redacted] se non fosse mai esistita». Infine il pm Eugenia Ghi ha escluso che si possa parlare di infanticidio: «Giorgia non era una donna sola, in condizioni di abbandono morale e materiale». Il 22 maggio tocca ai difensori Geo Dal Fiume, Roberto De Sensi e Valter Chendi. [n. pie.]

Assaltarono tre banche indossando quella divisa

Traditi dal giubbottino blu degli agenti penitenziari

Nelle ultime settimane avevano me[redacted] a segno tre colpi nelle banche di Venaria e Buttigliera. Si infilavano nelle agenzie indossando l'originale giubbottino blu in dotazione agli agenti [redacted] polizia penitenziaria, prendevano in ostaggio un cliente minacciandolo con il taglierino e si facevano consegnare i contanti dagli impiegati. In tre colpi avevano racimolato 24 milioni. Pochi giorni fa [redacted] finiti nella trappola dei carabinieri di Venaria.

Sono Giovanni Catalano, 32 anni, residente [redacted] Torino in strada Cuorgnè; Mauro Totaro, 36 anni, domiciliato a Saluzzo [redacted] risultato [redacted] fissa dimora [redacted] Alfonso Pollidoro, 43 anni, di Torino, via Val Lagarina 56. Quest'ultimo era già stato arrestato già la scorsa settimana dalla squadra mobile in seguito ad un'altra rapina. Tutti sono originari di Foggia con un nutrito curriculum di precedenti penali.

Il trio era collaudato, dei veri professionisti che, secondo i militari, adottavano una strategia: ritornare quasi subito nell'agenzia appena rapinata. Come al San Paolo [redacted] via San Marchese a Venaria che avevano ripulito il 31 marzo e il 27 aprile scorsi. Quegli attimi drammatici, insieme alla rapina del 7 aprile a Buttigliera, sono stati fissati dalle telecamere a circuito chiuso delle agenzie. Il film di una rapina: i banditi che entrano, puntano alla gola di un cliente il taglierino e si f[redacted] consegnare i soldi. E' proprio grazie all'analisi delle pellicole, alle testimonianze di alcune persone e al riscontro con le foto segnaletiche che i carabinieri sono arrivati [redacted] identificarli.

Quando sono stati bloccati, probabilmente stavano preparando un altro colpo. Sulla Tipo rubata a Settimo e nascosta poi in un bosco di Rosta erano pronti i taglierini ed [redacted] mazza ferrata. Nell'alloggio usato dal Totaro è stata rinvenuta anche una cassetta usata per l'addestramento militare contenente una bomba a mano, granate ed un proiettile da mortaio. [g. gia.]

[redacted] compie [redacted] anni

VALENZA. La pasticceria Barberis, sul corso principale di Valenza, compie un secolo di vita [redacted] entra nell'Associazione locali storici d'Italia (sono 170, in Piemonte otto [redacted] Torino, [redacted] a Bra, uno a Cuneo [redacted] uno ad Alessandria). La titolare, Sabrina Saglimbeni, per festeggiare organizza domani un [redacted] per tutta la città, nell'ambito di «Valenza in fiore», manifestazione che nel weekend vivacizza la città dell'oro.

Profilattici gratis agli alunni [redacted]

AOSTA. «Sesso [redacted] e sicuro». Con questo slogan stamane alcuni esponenti della Sinistra giovanile italiana e di Lila (Lega italiana per la lotta contro l'Aids) distribuiranno profilattici gratis agli studenti dell'istituto «Manzetti» di Aosta per ragionieri. All'uscita dalle lezioni i ragazzi potranno anche avere un opuscolo sull'importanza dell'uso del preservativo e gli indirizzi in 17 Paesi, utili per notizie sull'Aids.

Novara, sesto colpo [redacted] banda del [redacted]

NOVARA. Per la sesta volta in un [redacted] è saltata la [redacted] continua di [redacted] supermercato. Stavolta è toccato all'Uni di via Monte San Gabriele a Novara. E ormai è caccia aperta alla banda dei market, specializzata nel far saltare le casse facendo penetra[redacted] del gas e provocando un'esplosio[redacted] (nella foto si vede appunto la parte interna della cassa continua). [redacted]ovedì sera a Novara i malviventi hanno portato via quasi 50 milioni. Ad agire sono stati in tre: dopo l'esplosione si sono dileguati a bordo [redacted] una Lancia Thema. Come detto, da metà aprile a oggi [redacted] il sesto assalto: la banda [redacted] già colpito alla Bennet di Verbania, alla Coop di Arona, all'Uni di Gozzano, alla Coop [redacted] Bellinzago e di Omegna. Gli inquirenti ritengono che tutti gli assalti siano da addebitare a un'unica organizzazione.

Domani l'originale sfida nel centro città: in gara 14 compagini

A Nizza rotolano le botti

Per la prima volta una squadra di donne

Le quattordici squadre di «spingitori» stanno già allenandosi sulle strade a Nizza. E' tutto pronto per la Corsa delle botti, una della manifestazioni più originali del folclore italiano (soltanto a Montepulciano se ne disputa una simile). I concorrenti dovranno compiere un giro completo del centro, facendo rotolare una botte a forza di spinte. Le squadre sono formate da quattro atleti che si alternano nel facile compito di far la «bonsa» e governarne la direzione.

La competizione pare fosse nata per ricordare le imprese di inizio secolo dei garzoni cantine, che facevano rotolare le botti il vino fino alla stazione. I mediatori offrivano mancia a chi arrivava primo. Tempi lontani, in cui sarebbe parso ben strano che perfino donne, in calzoncini corti, si cimentassero con la Corsa delle botti: invece domani accadrà anche questo. Come apripista, manipolo di donzelle vestite con i colori giallo rosso di Nizza, compirà un giro d'onore. E' formato da Marinella Batta, Pierangela Corso, Lella Librizzi, Elena Amista, Liliana Ivalati, Patrizia Migliardi e Michela Repetto.

«Le giovani - racconta l'assessore alle manifestazioni Gianni Cavarino - seguono da anni la gara come appassionate. Alcune sono di Nizza, altre di Torino e fanno parte del gruppo sportivo della Pellerina. Una società che ogni anno arriva a Nizza in forze, con cui è nato un rapporto di amicizia, cementato dal vino e dalla buona tavola. Finora le donne si limitavano a fare il tifo, ma da qualche mese hanno deciso di tentare il ruolo di "spingitrici" e, stando alle prove in allenamento, se la cavano piuttosto bene».

Questo il programma della giornata di domani: fin dalle 8 in piazza Garibaldi, una giuria marchierà e controllerà il peso delle botti. Dalle 10 si terranno le prove di qualificazione per aggiudicarsi le «pole position» per la partenza della semifinali e della finalissima, che prenderanno il via nel pomeriggio alle 16. Queste le formazioni in gara: Bersano Vini, Bonfante Chiarle, CastelBruno, Sant'Evasio, Cantine sociali di Nizza, Fontanile, Mombaruzzo, Santo Stefano Belbo, Maranzana, Castel Rocchero, Consorzio Valli Belbo e Tiglione, «Colline e Cascine», Giovine, Gusti. La passata edizione è stata vinta da «La Torre» di Castel Rocchero.

Tra le altre iniziative della giornata, da segnalare le esibizioni degli sbandieratori «Alfieri della Valle Belbo» e della Banda cittadina. Gli appassionati di oggetti antichi, tra un giro di botti e l'altro, potranno fare acquisti al Mercatino dell'antiquariato.

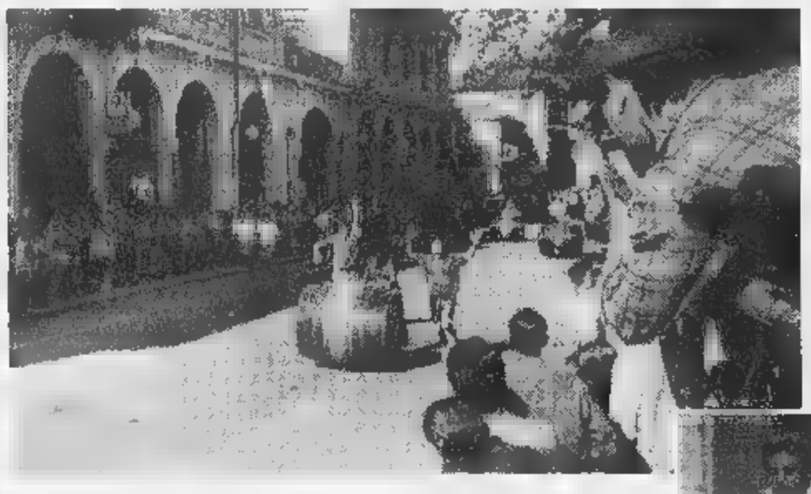

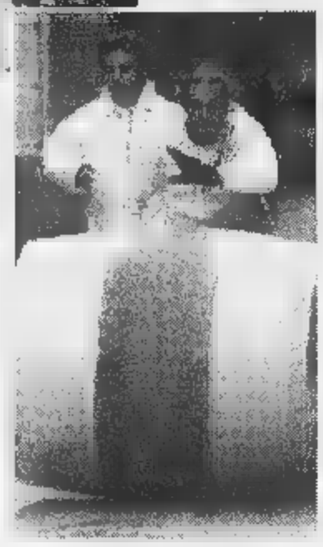

Due momenti dell'originale corsa delle botti che si svolge domani a Nizza Gli «spingitori» percorrono un tragitto nel centro cittadino

In piazza Garibaldi domani (dal mattino alla sera) la rassegna gastronomica

Ecco tutti i sapori del Monferrato

I menu di dodici Pro loco. E nel pomeriggio musica

NIZZA. Le mini-sagre «made in Nizza» ancora una volta domani offriranno il meglio della gastronomia del d Astigiano: una vetrina ghiotta che ogni anno si arricchisce di novità, grazie alle ricerche meticolose delle Pro loco sui cibi di un tempo. I turisti (dalle 11 fino alle 20), potranno visitare gli stand ordinare piatti con cui comporre un ù a propria scelta. Si spazia dagli antipasti ai dolci, passando per arrosti, pennette, tagliatelle, fritto misto alla piemontese e finanziera. Quest'ultima, è la novità di questo «Monferrato in tavola», proposta dalla Pro loco di Santo Stefano Belbo, al suo debutto nella rassegna. Da annotare invece, la presenza di gruppi di cuochi ormai veterani della manifestazione, come quello di Incisa, guidato da Ornella Urso, che non ha mai perso edizione.

Ecco una mappa delle proposte (i prezzi si aggirano dalle cinque alle diecimila lire): **stinco di maiale al Cortese con patatine bruschetta** (Agliano), **agnolotti al sugo di carne torta di nocciole** (Canelli), **polpettine di in carpione torta verde** (Castel Rocchero), **tagliorini del buongustaio zabaglione** (Cortiglione), **acciugata con pane contadino bagnetti, tomini elettrici dolce** (Fontanile), **pennette alle erbe friciula** (Incisa), **fritto misto alla piemontese, frittate al rosmarino ed amaretti** (Mombaruzzo), **frittelle ai fiori d'acacia e lame dolce** (Monastero Bormida), **farinata e tagliatelle dolci** (Nizza), **torta delle rose e amaretti** (Quaranti), **braciolata con patatine e torta di mele** (San Marzano), **finanziera e crostini sapore Langa** (Santo Stefano Belbo).

Nel pomeriggio, Foro boario che ospita la «kermesse» gastronomica, diventa area spettacoli: Meo Cavallero, la troupe de «Il paese della cuccagna» presenterà momenti musicali Piero Montanaro e «I Cantavino».

Il foro boario piazza Garibaldi ospita domani «Monferrato in tavola»

CITTA' DI NIZZA MONFERRATO

Associazione Pro Loco — Assessorato Agricoltura — Assessorato Manifestazioni

DOMENICA 17 MAGGIO 1998

PROGRAMMA

CORSA DELLE BOTTI

Ore 08.00 - *Piazza Garibaldi*
- Arrivo delle squadre per la Corsa delle Botti
- Pesatura e marchiatura

Ore 10.00 - *Vie del Centro Storico*
- Prova di qualificazione

Ore 16.00 - *Vie del Centro Storico*
- Gara di semifinale e finale

MONFERRATOINTAVOLA

Foro Boario "Pio Corsi" di Piazza Garibaldi
dalle ore 12.00 alle ore 22.00

DEGUSTAZIONE DI PIATTI DELLA CUCINA MONFERRINA E VINI LOCALI

DAL PAESE DI CUCCAGNA

MEO CAVALLERO

presenta

PIERO MONTANARO e I CANTAVINO D.O.C.

Durante la giornata per le vie cittadine esibizione di:
- Corpo Bandistico Musicale di Nizza Monferrato
- Gruppo sbandieratori "Alfieri della Valle Belbo" dell'Ass. Colline e Cultura.

MERCATINO DELL'ANTIQUARIATO

Piazza Garibaldi dalle ore 08.00 alle ore 19.00
Mostra Mercato di oggetti ed effetti antichi o usati.

Il Vostro cavallo vincente.

SANPAOLO
ISTITUTO BANCARIO
SAN PAOLO DI TORINO S.p.A.

Filiale Nizza Monferrato - Via Pio Corsi, 77
Tel. 0141-726872 (n. 5 linee urbane) - Fax 0141-702883

CALOMAR
Gestione CARLO VIAGGI

VI PROPONE:

- vacanze in tutto il mondo
- viaggi di nozze e di sogno
- crociere dalle Antille al Polo Nord
- tours di gruppo organizzati
- biglietteria aerea, marittima e ferroviaria
- noleggio bus

CARLO VIAGGI S.N.C.
Di Geom. Carlo Rogina & C
Corso Asti, 96/98
14049 NIZZA MONFERRATO (Asti)
Tel. 0141-793454 - Fax 0141-721718

Per la pubblicità su
LA STAMPA
PK
publikompass
Sig. PAOLO BELLÈ
Agente Publikompass
Asti Via Antica Zecca 3
Tel. (0141) 592.222

LA STAMPA
ASTI
E PROVINCIA

Per la pubblicità su
LA STAMPA
PK
publikompass
20123 MILANO
Via G. Carducci 29
Tel. (02) 244.24.611
10126 TORINO
Corso d'Azeglio
Tel. (011) 668.52.11

LE INTERVISTE AI CANDIDATI
CANDIDATI A SINDACO

Giuseppe Reggio, bandiera dei pensionati astigiani

Prosegue con Giuseppe Reggio, pensionato Asp, la serie di interviste ai candidati a sindaco. Reggio, già in lista alle Politiche del '96 (Senato), è appoggiato dalla lista «Pensionati» (capolista Angelo Aizzi), presente alle elezioni del Consiglio comunale in tutte ventine. Cavagnino A PAGINA 38

Respinta l'istanza di sospensiva richiesta dalla lista «Asti libera» di Renato Longo

Dal Tar «disco verde» alle elezioni

Ma forse ci sarà appello al Consiglio di Stato

ASTI. Nessun «disco rosso» dal Tar: Asti andrà al voto domenica 24 maggio con cinque candidati a sindaco e undici liste. Ieri mattina il Tribunale amministrativo regionale ha ritenuto infondato il ricorso presentato dalla lista «Asti libera». Se il ricorso fosse stato accolto lo scenario delle amministrative sarebbe stato sconvolto da un autentico terremoto.

«Secondo il Tar - ha spiegato ieri l'avvocato torinese Paolo Scaparone a cui si sono rivolti Renato Longo e Fernanda Marchisio - "Asti libera" - non sussistono i presupposti per l'istanza di sospensiva. Valuteremo ora se presentare, in tutta fretta, appello al Consiglio di Stato». A sostegno della battaglia della lista pannelliana il presidente Longo ha avviato da domenica scorsa lo sciopero della fame, minacciando anche quello della sete nel caso la vicenda non si fosse conclusa a favore del suo schieramento.

Fernanda Marchisio (Asti libera)

«Asti libera» aveva presentato ricorso al Tar ritenendosi danneggiata dal Comune nella raccolta delle firme a sostegno della lista e del candidato a sindaco Fernanda Marchisio. Longo in un comunicato di alcuni giorni fa, aveva sottolineato «il boicottaggio operato da funzionari comunali che hanno sistematicamente respinto i nostri sottoscrittori con l'assurda motivazione che il simbolo applicato sui moduli di raccolta delle firme era autoadesivo».

L'Amministrazione comunale, in una nota dell'ufficio stampa, commenta il risultato del Tar: «In risposta alle argomentazioni esposte nel ricorso, il sindaco Alberto Bianchino, il presidente del Consiglio comunale, Antonio Ferrero, anche a nome dei capigruppo, esprimono apprezzamento per il senso di responsabilità e professionalità dimostrate dall'ufficio segretariato e dall'Urp, nell'ambito delle attività svolte in occasione della presentazione delle liste elettorali. [f. c.]

VERSO IL 24 MAGGIO

Quei candidati vanno a passo di musica Stranieri al voto. Oggi arriva Formentini

Candidati al Consiglio comunale
A sinistra, **Angelino** [illegible], artigiano candidato per i Democratici di sinistra
A destra, **Walter Fornaca**, commerciante, in lizza per Forza Italia

Al Centro culturale san Secondo ieri pomeriggio assemblea dei popolari e della lista Dini. Ospite dell'incontro, il segretario nazionale del Ppi, Franco Marini: in sala oltre ad iscritti e simpatizzanti, anche molti rappresentanti degli altri partiti di centro-sinistra che sostengono il candidato a sindaco Antonio Fassone. Marini ha sottolineato l'importanza dell'alleanza tra Ppi e lista Dini per rafforzare il centro dell'Ulivo

FINI IN E alle 20,45 in piazza San Secondo è arrivato il presidente di Alleanza nazionale Gianfranco Fini. Con lui sul palco, oltre ai dirigenti del partito, il candidato a sindaco Luigi Florio e il presidente della giunta regionale Enzo Ghigo. Fini ha parlato davanti ad alcune centinaia di persone, toccando temi nazionali.

FLORIO AL BAR. E' un vero tour-de-force quello che aspetta oggi Luigi Florio: alle 17,30 sarà al banchetto di Forza Italia tra corso Savona e via Gancia, un'ora dopo al bar «La Torre» di piazza Medici, il candidato di Asti al centro, Pier Paolo Gherlone; alle 19,30 si sposta al bar Ligure, per il cocktail della candidata Emanuela Cena, mentre alle 20 arriverà al Don Bosco dove An organizza una braciolata. Infine alle 21, al bar di Variglie incontro gli elettori insieme al candidato Mario Sorba.

LO Sono quattro i cittadini di Stati dell'Unione europea che hanno presentato domanda al sindaco per poter partecipare, come elettori, alle prossime amministrative. Lo comunica, in una nota, la prefettura.

I cinque candidati a sindaco sono stati «esaminati» giovedì dall'Unione commercianti e dall'Associazione artigiani. Si è discusso dei problemi di categoria, parcheggi, viabilità, ordine pubblico, efficienza della macchina amministrativa. Il direttore degli artigiani, Sergio Paro, ha sollevato il problema tariffe delle mense scolastiche: «Gli artigiani finiscono col pagare nella fascia più alta in considerazione del fatto che si presume siano evasori fiscali».

LA MUSICA. Barbara Cascio, giovane tour-operator, indipendente per i Democratici di sinistra, ha attrezzato un furgone con cui oggi pomeriggio girerà la città: ad ogni tappa, dal furgone scenderà un gruppo di musicisti dei «Fiati pesanti», sulle cui note, la candidata illustrerà il proprio programma. Alla musica ha pensato anche la Lega. In piazza San Secondo dalle 15,30, «la musica Lega» con gruppi locali e presentazione dei giovani candidati. Alle 18, comizio di Marco Formentini con il candidato sindaco Bonino. E alle 21, si balla con Piero Montanaro e Pino Milenr.

Oggi alle 10,30 Grazia Buratti (Alleanza nazionale-Patto per Asti) incontra gli elettori al mercato. Alle 17 i candidati di Asti al centro sono all'incrocio tra piazza Alfieri e corso Dante per discutere di viabilità. Stamattina Antonio Fassone e i candidati consiglieri che lo appoggiano vanno davanti ai supermercati e al mercato; un banchetto sarà allestito in via Pelletta. Rifondazione incontra gli elettori in piazza Alfieri, del Palio e Catena e nel pomeriggio in via Garibaldi. [f. la.]

Momenti di paura, ieri mattina: due banditi hanno anche esploso un colpo di pistola

Rapina con spari a San Damiano

Assalita la filiale del «San Paolo»: bottino 40 milioni

SAN DAMIANO. Nuovo drammatico assalto in banca, nell'Astigiano, ieri poco dopo mezzogiorno: questa volta è stata presa la filiale del «San Paolo», in via Roma a San Damiano.

Due banditi (uno mascherato), armati di pistole, hanno fatto irruzione nell'istituto bancario: per rendere più credibili le minacce di rito, uno dei rapinatori ha anche esploso un colpo di pistola sul pavimento, gettando lo scompiglio tra impiegati e clienti.

I due hanno poi fatto razzia del contante, pare quarantine di milioni. Quindi la fuga, prima che qualcuno l'allarme, su una «Uno» risultata rubata qualche ora prima ad Asti.

Un particolare questo che potrebbe lasciare supporre una «matrice» astigiana del colpo, anche se non si escludono altre ipotesi sulla provenienza dei rapinatori.

Le indagini vengono svolte dai militari della Stazione e dal nucleo operativo della Compagnia. Nessuna dichiarazione è stata invece rilasciata dai dipendenti della banca.

Si dovrà accertare se esistano collegamenti altri colpi analoghi. Da fine dicembre a ieri stati finora decina i colpi messi complessivamente a segno nelle banche astigiane.

L'ultimo, lunedì 4 maggio alla «Popolare Novara» a Castelnuovo Don Bosco. Anche in quel caso, due banditi, armati di pistola e taglierino avevano fatto razzia di una quarantina di milioni.

Poi la fuga su una «Thema» azzurra ritrovata poco dopo nelle campagne di Verolengo (Torino).

Una decina di giorni prima bandito solitario, Giovanni Trevisan, 37 anni, ex cabarettista Cambiano (Torino), stato bloccato nella sede astigiana della «Bnl» (dopo una tentata rapina una falsa bomba), dal coraggioso intervento di due impiegati. L'uomo è ora accusato anche di un colpo analogo in una banca torinese.

Ma anche altri autori di rapine in banca nell'Astigiano sarebbero già stati identificati dai carabinieri: sarebbero tutti latitanti, considerati «pendolari crimine». Specialisti venuti dal Sud per compiere le rapine e poi tornare (probabilmente in treno) nei luoghi residenza.

A metà aprile c'era stato anche un altro doppio assalto, a pochi minuti di distanza l'uno dall'altro, alle Poste Vaglio Serra (i banditi avevano sparato anche in questo caso) e in una tabaccheria di Canelli. Il titolare, un appuntato dei carabinieri, aveva reagito e uno dei banditi ha fatto fuoco con la pistola, colpendolo ad un piede.

Franco Binello

Investiti padre e figlie

Grave incidente giovedì sera in via Trilussa (villaggio San Fedele). Poco dopo le 21 Carla Mussa, 31 anni, Asti, via Torchio 27, ha perso il controllo della Renault 5, diretta verso via Po. Ha così urtato Lorenzo Salvadego, 32 anni, via Piave 10, e le due figliolette, di 7 e 11 anni. Le piccole stavano giocando in bicicletta al bordo della strada, sotto il controllo del padre, che le ha avvertite di fermarsi e farsi da parte all'arrivo dell'auto. Dopo l'urto, la vettura si è fermata sbattendo contro un cassonetto dell'immondizia.

La conducente è rimasta illesa. Gravemente ferita la bambina più piccola, che ha riportato la frattura del femore sinistro e guarirà in giorni. La sorellina ha invece avuto qualche contusione, guaribile in una settimana. Il padre la caverà in 15 giorni, per contusioni e frattura di alcune dita di un piede. Sulla dinamica sta indagando la polizia stradale di Asti. [c. f. c.]

Moltene

Vento e pioggia sull'Astigiano

Una scia di alberi e tegole abbattute, campi di grano e orzo «allettati» da vento e pioggia, anche danni ai germogli teneri di vite e ad altre colture. Il temporale di giovedì sera, che ha avuto l'epicentro nel Torinese, ha fatto sentire i suoi effetti anche sull'Astigiano.

Intervista

Il dolore dei genitori del serial killer

I genitori Donato Bilancia, il serial killer che ha confessato numerosi omicidi, chiedono adesso dalla loro casa di Nizza, di lasciati in pace. Rispettate il nostro dolore».

ALLA E IN

Volley

La Bm2 gioca per la promozione

Se batte la Sestese in tre set, per la Biemmedue sarà promozione nell'A2 di volley. La partitissima in programma oggi alle 18 nella palestra del Giobert e vale un campionato. E gli astigiani preparano già la festa per un evento unico nella storia della società del presidente Uberti. A PAGINA 45

ASSICURATEVI DEI PROFESSIONISTI

Gli agenti professionisti sono operatori autorizzati a progettare ed emettere polizze personalizzate, a misura, per ogni singola esigenza.

ALLOVIO ELIO - RAS - NIZZA
FRANCESCO - ITALIANA ASS. - ASTI
- REALE MUTUA - ASTI
CALDIERI - SAI - ASTI
GIULIO - MILANO NUOVA MAZ. - ASTI
FRANCESCO - VITTORIA ASS. - ASTI
ALFREDO - LAVORO E SICURTÀ - ASTI
CONCETTI - ALLSECURES - ASTI
COSTANTINO - LA PREVIDENTE - ASTI
STEFANO - L'ABEILLE - ASTI
- LLOYD ITALICO - ASTI
DRAGO - LA PREVIDENTE - ASTI
- ITALIANA ASS. - ASTI
- AGENTE PLURIMANDATARIO - ASTI
- LLOYD ADRIATICO - ASTI
- REALE MUTUA - ASTI
- UNIPOL - ASTI
LONGINOTTI MAURO - ALLIANZ SUBALPINA - ASTI
GIORGIO - GENERALI - CANELLI
MARTINETTI GIULIANA - FATA - ASTI
PAOLANTONIO - LA FONDIARIA - NIZZA
- LA FONDIARIA - NIZZA
- TORO - ASTI
PAMPIRIO GIORGIO - RAS - ASTI
PAMPIRIO PIERO - RAS - ASTI
PERRONE FLAVIO - GAN ITALIA - ASTI
PAOLO - SAI - ASTI
POGGIO A. FLORIANO - GENERALI - CANELLI
- NUOVA TIRRENA - ASTI
- LA FONDIARIA - ASTI
ICCI GRAZIELLA - WINTERTHUR - ASTI
SACCON RENATO - LA FONDIARIA - ASTI
DOMENICO - SAI - MONCALVO
STRADELLA - WINTERTHUR - ASTI
GIANCARLO - GENERALI - ASTI
TORTA - TORO - ASTI
ZAIO ALDO - GENERALI - ASTI

a cura del Sindacato Nazionale Agenti di Assicurazione
Sezione Provinciale di Asti

Assicurarsi è bene. Assicurarsi bene è meglio.

INTERVISTA

[redacted]
CAVALIERATO
A GIUBILATO

Una seria assistenza domiciliare potrebbe offrire sbocchi occupazionali

Dagli anziani un lavoro ai giovani

E nelle frazioni il Comune apra ambulatori

I mini bus ad Asti sono sempre falliti all'Asp li chiamavamo i camper di Barbie

Un assessorato all'ordine pubblico per aiutare a vigilare sul territorio

ASTI. Il mite Reggio ragionier Giuseppe, pensionato dell'Asp, appassionato di apicoltura, ha inserito nel suo programma elettorale la proposta di un assessorato all'ordine pubblico. Un giorno la figlia Antonella, ispettore superiore della polizia di Stato alla questura di Asti, gli racconto di una retata di extracomunitare presi e «rimpatriati» col primo treno; lui ribattè disincantato: «Quelli alla prima stazione [redacted] scesi e tornati indietro tutti quanti». Ma la genesi dell'assessorato [redacted] sta in questo frammento [redacted] quotidiana lotta agli abusivi dalla pelle scura. C'è soprattutto il problema della sicurezza che investe da vicino gli anziani e di riflesso la necessità di un miglior controllo del territorio.

Com'è maturata l'idea di un assessorato «di polizia»?

Serve un punto di riferimento ben preciso che raccolga dati [redacted] notizie, che lavori a stretto contatto [redacted] le forze dell'ordine: carabinieri, polizia, guardia [redacted] finanza. Ma [redacted] discorso è più ampio. Noi abbiamo quattordici tra frazioni e circoscrizioni; troppe, troppa dispersione. Ne dovremmo avere di [redacted] e in ognuna un centro polivalente dove possano andare anziani, giovani, famiglie. Ci vogliono i vigili di quartiere, servono più contatti tra istituzioni e cittadinanza. Abbiamo letto che Asti ha il record [redacted] furti. Certo [redacted] sono, ma [redacted] credo sia peggio che in altre città. Qui si vive ancora bene, ma si può anche vivere meglio.

Il tema delle frazioni, abitate da molti anziani, ricorre in tutti i programmi elettorali. Che [redacted] propongono i Pensionati?

Potenziare il servizio sanitario nelle ventine, per esempio, che oggi non esiste. Se un anziano ha bisogno di fare un'iniezione deve andare dall'amico [redacted] da un conoscente. Apriamo un centro, bastano due sole ore al giorno che sia anche un ritrovo, aggiungiamo un vigile [redacted] un'assistente sociale [redacted] avremo dato [redacted] buona attenzione alle problematiche delle frazioni.

Ma il [redacted] movimento pensa anche ai giovani?

L'occupazione giovanile [redacted] sta [redacted] cuore. Quando i Pensionati erano un unico movimento, presentarono una proposta [redacted] legge regionale per l'assistenza diretta alle persone non autosufficienti, stabilendo un contributo per quelle famiglie che avessero deciso di tenere con loro queste persone. L'assistenza diretta sarebbe stata un forte incentivo per dare lavoro ai giovani. Portare occupazione in fabbrica oggi è difficile; meglio offrire sostegni alle piccole imprese affinchè [redacted]. E poi abbiamo giovani diplomati [redacted] lavoro; salvo poi, quando c'è [redacted] posto libero, andare ad assumere a Torino.

A che cosa si riferisce?

Le faccio un esempio: io ho lavorato all'Asp dove ci sono ottime professionalità. Se il Co[redacted] [redacted] dato alla municipalizzata l'incarico di individuare il sito per una discarica, oggi, sono certo, sapremmo dove portare i rifiuti. Invece sbaglia il consorzio a scegliere direttori [redacted] del luogo. Che [redacted] ne sanno loro della nostra realtà? Perchè così tanti incarichi esterni?

Lei ha toccato una nota dolente: i rifiuti. Quali soluzioni proponete?

Quando arriveranno le [redacted] cartelle dopo la misurazione degli alloggi, scoppierà la rivoluzione. Vedrete che tassa salata. Noi diciamo: differenziata prima di tutto, ma, come ho visto fare negli Stati Uniti, premiando con [redacted] riduzione della tassa chi la pratica. Se gli inquilini di un condominio si impegnano in una buona separazio[redacted] dei rifiuti, meritano almeno un ringraziamento sul giornale. Una discarica ci vuole una volta per tutte. Possibile che non si riesca a portare a termine i progetti? Ma c'è dell'altro: un giorno stavo andando [redacted] San Damiano durante i giorni della protesta anti compost [redacted] vidi un cartello: «I rifiuti di Asti devono restare ad Asti». Giusto: i rifiuti di Asti devono restare ad Asti, ma quelli dei paesi, nei paesi.

Lei ha lavorato molti anni all'Asp. Quindi ha avuto modo di verificare sul campo i problemi del traffico. Che cosa [redacted] funziona ad Asti?

Una premessa: il progetto del nuovo ponte sul Tanaro di corso Savona andava discusso prima con la gente. Corso Savona [redacted] già quasi invivibile, quando chiuderanno il ponte sarà un macello. In città molti lamentano che per spostarsi [redacted] 400 metri bisogna fare [redacted] chilometro e mezzo. E allora noi diciamo: chi arriva dai quattro accessi che portano ad Asti, deve poter lasciare la macchina in parcheggi periferici e raggiungere il [redacted] [redacted] bus navetta. Così facendo togliamo il 50% [redacted] auto.

Nel settore trasporti l'Asp ha iniziato a sperimentare i mini bus. Che cosa [redacted] pensa Giuseppe Reggio?

Va benissimo sostituire quei bus enormi, [redacted] senza [redacted] alle dimensioni dei "Pollicino". In lì sopra vorrei farci viaggiare il presidente dell'Asp con una borsa della spesa. Ci sono tanti anziani che si lamentano per i disagi. Un esprimento del genere era già stato fatto in passato con risultati negativi. Lei [redacted] come [redacted] dipendenti dell'Asp chiamavamo quei piccoli autobus di allora? Il camper di Barbie, sì, la bambolina. Vanno fatti circolare pullman di 7 - [redacted] metri. In manutenzione costano la medesima cifra dei "pollicino".

Perchè dopo l'esperienza di candidato al Senato lei ha deciso di tornare in campo alle elezioni?

La mia candidatura è venuta fuori quando è stato costituito il movimento "Pensionati". [redacted] voluto però tenere tutto segreto: prima avremmo dovuto infatti raccogliere le firme e sapevamo che non sarebbe stato facile. Abbiamo lavorato sodo e in un giorno [redacted] ne abbiamo messe assieme 520. Da questo momento ho trovato fiducia e ho deciso di ufficializzare la mia candidatura.

Franco Cavagnino

LA CARTA D'IDENTITA' [redacted]

GIUSEPPE [redacted] è nato a Vinchio il 17 ottobre 1936

[redacted] ad Asti in [redacted] Alfieri

[redacted] è diplomato in ragioneria al «Pellati» [redacted] Nizza Monferrato. E' pensionato dell'Azienda servizi pubblici [redacted] Asti

STATO CIVILE: coniugato con Domenica Gagliardi ha due figli. Antonella ispettore superiore di polizia in servizio alla questura [redacted] Asti e Marco che dopo aver frequentato l'Accademia militare è oggi tenente degli alpini in servizio a [redacted] (Alto Adige)

[redacted] è stato iscritto al partito socialdemocratico

[redacted] E [redacted] ama il calcio [redacted] il ciclismo. Ha frequentato la 5ª elementare e [redacted] terza media a Genova e da allora è diventato tifoso della Sampdoria. [redacted] ciclismo il [redacted] idolo è [redacted] Coppi e oggi fa il [redacted] per Marco Pantani. Ha un solo hobby: l'apicoltura

[redacted] **TAVOLA:** ovviamente la cucina astigiana. E tra tutti i piatti preferisce il fritto misto alla piemontese

[redacted] Fiat Punto diesel

[redacted] ha dichiarato 40 milioni circa

[redacted] **PREVISTA PER LA CAMPAGNA [redacted]** «non più di 3 milioni» con il contributo di amici, sostenitori, candidati

IN BREVE

Asti

Sempre in funzione centralino inquinamento

Da qualche tempo il display della centralina di piazza Martiri che rileva i [redacted] sull'inquinamento atmosferico è spento per problemi tecnici: l'Arpa, responsabile del servizio dopo il passaggio delle competenze dalla Provincia, segnala che gli indici ambientali vengono comunque registrati. [l. n.]

[redacted]

I ragazzi dell'oratorio salvano un allocco

I ragazzi dell'oratorio [redacted] Sessant hanno affidato alle [redacted] della Lipu un piccolo allocco trovato sul ciglio della strada in paese. La visita veterinaria ha permesso [redacted] accertare che l'esemplare [redacted] [redacted] notturno (nato 25 giorni fa) [redacted] in buone condizioni. [m. t.]

[redacted]

In stato di agitazione i lavoratori della Saclà

I dipendenti della «Saclà» sono nuovamente in stato di agitazione. Il provvedimento è stato preso dopo la rottura delle trattative [redacted] contratto integrativo [redacted] il piano ferie.

Parco Biberach

Tensostruttura fino al 26 della Chiesa Evangelica

Da oggi fino al 26 maggio nel parco Biberach sarà in funzione [redacted] tensostruttura della Chiesa Evangelica delle «Assemblee [redacted] Dio in Italia» (200 i fedeli nell'Astigiano). Dalle 20,30 (la domenica alle 17,30), pastori evangelici si avvicenderanno nella lettura della Bibbia.

AGENDA

SCUOLA. Oggi pomeriggio, alle 15, al Centro San Secondo, via Carducci 24 si terrà il convegno «Scuola del 2000», promosso dalla Cisl. Annunciata la partecipazione [redacted] Daniela Colturani segretario nazionale Cisl scuola, il provveditore Paolo Iennaco, l'onorevole Vittorio Voglino.

NEONATI. «Uropatie malformative del [redacted] è il tema del convegno che si tiene oggi, dalle 9, al palazzo della Provincia, coordinato dal primario Mario Cavallo. Intervengono medici esperti da tutto il Nord Italia.

I DISTURBI [redacted] PAROLA. All'Hotel Salera, dalle 9, seminario su «Disturbi [redacted] linguaggio [redacted] di apprendimento nell'età evolutiva». L'organizzazione è della casa di cura Sant'Anna. Il seminario sarà moderato dal direttore della [redacted] di cura, dr. Sergio Pecora.

CACCIA AL DISEGNO. Oggi alle 15 il Comitato spontaneo dei commercianti «Borgo antico» organizza in collaborazione con l'assessorato all'Istruzione del Comune [redacted] caccia al [redacted] a cui parteciperanno i bambini delle materne XXV Aprile, San Bernardino, Miroglio e Serravalle con ricerca dei disegni da loro realizzati nelle vetrine dei negozi. Si parte da piazza Roma. In premio gelati gratis nelle gelaterie del borgo.

SAN DAMIANO. Un gruppo dell'associazione Combattenti e reduci di Condove [redacted] Borgone si ritroverà oggi [redacted] i soci sandamianesi dell'associazione Mutilati e reduci. [redacted] li deporranno una corona al monumento ai caduti. Nel pomeriggio visita alle cantine locali.

SCACCHI. Continua oggi pomeriggio, dalle 15, al circolo «Sempre Uniti» (via Pallio,) il Campionato provinciale scacchistico studentesco: in programma le ultime gare.

DALL'ALBUM DI GIUSEPPE REGGIO

Il giorno del matrimonio nella chiesa di Mombercelli (è il 1964), i figli Antonella [redacted] Marco; con la moglie Domenica a New York [redacted] studente di ragioneria nel 1955 alla Quarta B [redacted] Pellati. Reggio è il quarto da sinistra in ultima fila

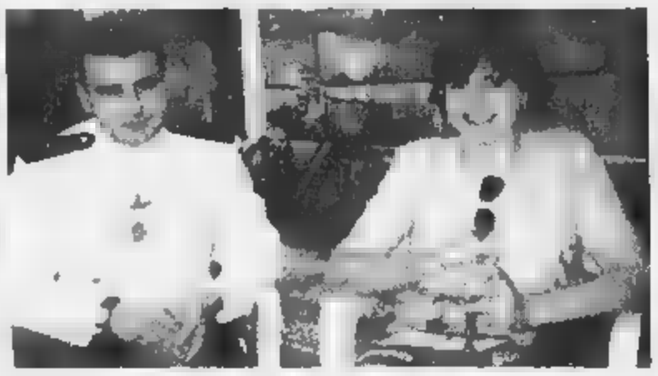

ANZIANI E GIOVANI

Tavola rotonda ieri alla Sala Pastrone

Il rapporto tra istituti di credito e artigiani [redacted] al centro di un dibattito ieri [redacted] Sala Pastrone. «Banche [redacted] la lente» il titolo del convegno, promosso dalla Confederazione nazionale artigiani (Cna) (2300 gli associati) e da Coop.gar, la cooperativa di garanzie legata alla Cna che [redacted] oltre 800 soci e più di 25 miliardi di finanziamento garantiti. Tra i temi affrontati anche, il problema usura. Relatori (nella foto), Bruno Gagliardi, dell'Associazione Impresa-banca; Tito Musso, direttore generale Artigiancassa; Ezio De Angelis, presidente del Consorzio Artigiancredit Piemonte; Franco Cruciani, responsabile nazionale Cna dell'Ufficio politiche del credito e il segretario nazionale Cna, Giancarlo Sangalli. L'incontro [redacted] moderato da Ercole Zuccaro. [r. gon.]

LETTERE AL GIORNALE

I [redacted] della Carolingia

La polemica di questi giorni sull'impatto che la Fiera carolingia ha sulle vie del centro cittadino e sul commercio fisso ha radici lontane, riprende questioni che sono aperte da anni e sulle quali probabilmente dovremo ritornare a discutere.

Questa Fiera [redacted] un fatto imponente, un avvenimento atteso e sentito da tutta la città, fonte sempre più importante di richiamo per operatori da tutta Italia. Abbiamo ricevuto quest'anno 1007 domande, abbia[redacted] assegnato (compresi i produttori agricoli [redacted] gli artigiani) poco più di 700 posteggi.

La pressione per ottenere un posteggio è sempre forte, anche [redacted] regolata dalle leggi e [redacted] regolamenti che privilegiano nell'assegnazione i più anziani frequentatori della Fiera.

L'area [redacted] cui si [redacted]ge la Fiera è fissata con delibera del Consiglio comunale e non può essere variata [redacted] discrezione degli organizzatori. Inoltre, l'unica area su cui si può giostrare per dare respiro alla Fiera, [redacted] parcheggio di piazza Campo del Palio, risulta, restando la collocazione della Fiera nel centro storico, commercialmente marginale. E' chiaro anche [redacted] noi che esiste [redacted] problema di impatto della Fiera sulla viabilità [redacted] sul tessuto commerciale, dovuto a due problemi: il primo è costituito dall'abusivismo e dal mancato rispetto degli spazi da parte degli operatori, il secondo dal tipo di strutture di vendita che il centro può reggere. L'abusivismo può e deve essere contenuto da chi di dovere, rafforzando i controlli, che solo le forze dell'ordine [redacted] autorizzate ad esercitare, agli ingressi [redacted] all'interno della Fiera, impedendo che si occupino aree non autorizzate [redacted] creando intasamenti che sulla carta ci si [redacted] sforzati di evitare. Le nostre indicazioni, non sempre rispettate, sono state di evitare l'impiego degli automezzi nel centro storico al di fuori di piazza Alfieri [redacted] Campo del Palio.

Abbiamo posto [redacted] tempo questi problemi e solo i tempi stretti di organizzazione della Fiera (la convenzione [redacted] affidamento in gestione è del marzo di quest'anno) ci hanno impedito di trovare soluzioni diverse. E' [redacted] però che non ci saremmo rifiutati di prendere in considerazione proposte e soluzioni che il Comune [redacted] i privati avessero ritenuto di avanzare.

L'impegno del Comune, attraverso i vigili e l'ufficio Commercio, è stato di grande aiuto nel risolvere problemi giuridici e logistici [redacted]he assai complessi. Se l'Amministrazione comunale ritenesse [redacted] aprire [redacted] discussione [redacted] tutto campo [redacted] le associazioni dei commercianti e altri sull'assetto della Carolingia, noi siamo pronti e disponibili ad [redacted] suggerimenti [redacted] proposte.

Vogliamo precisare in ogni caso che da nessuna parte ci è stato chiesto nelle [redacted] scorse di discutere sugli assetti della Fiera. L'unica richiesta che ci [redacted] pervenuta, dal Comitato dei commercianti Vie del porfido, [redacted] quella relativa all'alternanza da un anno all'altro dei banchi nel tratto più stretto di via Cavour sul lato destro e su quello sinistro della via. Richiesta che ci siamo affrettati [redacted] esaudire.

Roberto Rodina, presidente Consorzio mercati astigiani

NUMERI UTILI

EMERGENZA SANITARIA

118

AUTOAMBULANZE

CROCE VERDE
Asti: 593.345 **Nizza**: 726.390. **Mombercelli**: 855.333. **Montalo**: 997.555. **Montemagno**: 83.666
CROCE ROSSA
[redacted] 417.741; **Calliano**: 921.979; **Canelli**: [redacted] d'Annano: 401.366; **Castelnuovo D.B.**: 011/9827.301; **Cocconato**: [redacted] **Costigliole**: 966.779; **Isola**: 958.665; [redacted]: 669.237; **Monastero Bormida**: 0144/88.290; [redacted]: 921.313; **Montegrosso**: 953.175; **Montiglio** 994.696; **San Damiano**: 975.910; [redacted] 943.777-943.081; [redacted] 945.445-948.555

ATL Agenzia turistica locale

[redacted]: 530.357, fax 536.200

CARABINIERI pronto intervento 112

[redacted] DI [redacted]

Ad Asti: oggi sono di turno con orario dalle 8 alle 19,30 senza interruzione le farmacie Garello, corso Felice Cavallotti 2a, tel. 560.481 con orario dalle 9 alle 12,30 e dalle 16 alle 8 del giorno successivo (dalle 22 alle ore 8 a serrande abbassate dietro presentazione di ricette mediche urgenti) la farmacia Sacco, via Alberti 1, tel. 594.701.
Canelli: Fantozzi, via G.B.Giuliani 1.
Moncalvo: Ardizzone, via XX Settembre.
Nizza: Baldi, via C.Alberto 85.

GUARDIA MEDICA

Asti: 353.558. **Calliano**: 928.444. **Canelli**: 832.525. **Castelnuovo D.B.**: 011/987.6468. **Cocconato**: 907.503. **Costigliole**: 961.414. **Monastero Bormida**: 88.048. **Moncalvo**: 917.444. **Montechiaro**: 999.788 **Montemagno**: 63.263
Nizza: 7821. **Rocca d'Arazzo**: 408.180. **San Damiano**: 975.910. **Villafranca**: 943.844. **Villanova**: 948.555; **Asti**: 530.196. **Bubbio**: 0144/8103
Canelli: [redacted] **Castagnole** [redacted] 878.181. [redacted] **D.B.**: 011/987.6152. **Costigliole**: [redacted] **Moncalvo**: 917.100. **Montegrosso**: 953.095. **Nizza**: 721.623. **San Damiano**: 975.084. **Villanova**: 948.033

GUARDIA DI FINANZA 117

[redacted]: 560.232-31.743. [redacted] 823.481 [redacted] 721.185

POLIZIA pronto intervento 113

Asti: **Questura** 418.111. **Stradale Asti**: 212.356. **Nizza**: 721.704. **Autostrada** [redacted] 0131/361.268

PREFETTURA

Asti 418.111 fax 353.680

VITA AMMINISTRATIVA

[redacted] Oggi la [redacted] [redacted] Cr-At di via Gardini [redacted] resterà aperta al pubblico. Gli sportelli funzioneranno dalle 9 alle 12.

[redacted] Presieduto da Aldo Rusai, ex responsabile della sezione circoscrizionale per l'impiego di Asti, il comitato provinciale dell'Inps è composto da Francesco Aluffo, Luigi Giulio, Marco Musso, Giovanni Pisudelli [redacted] (Cgil), Stefano Accomero, Evaristo Ghia, Isidoro Gioiello, [redacted] Sollazzo (Cisl), Vito Casciano (Uil), Federico Cerrato (dirigenti d'azienda), Giuseppe Garrone (Unione Industriale), Roberto Bocchino (Unione agricoltori), Francesco Esposito, Oreste Nosenzo (Unione [redacted]ercianti), Carlo [redacted] (Associazione artigiani), Claudio Bruno (Coldiretti). Fanno parte [redacted] diritto del comitato i direttori Guido [redacted] (Inps), Cesare [redacted] (Ragioneria [redacted] Stato), Mario Fersini (Ufficio del lavoro). L'organismo ha validità quattro anni.

CASTELLO D'ANNONE. La Ecogreen (triturà i pneumatici usati) dovrà riportare entro il primo di giugno [redacted] quantitativo [redacted] 5100 tonnellate i coperioni attualmente stoccati sull'area di Ca[redacted] Sparse. La scadenza [redacted] stata fissata dal Comune anche tenendo conto dell'ordinanza firmata, per questioni [redacted] sicurezza, dal sindaco Valenzano [redacted] mesi scorsi.

VILLANOVA. Il Comune [redacted] predisponendo gli inviti [redacted] la [redacted] d'appalto per il rifacimento dell'impianto luci della scuola media (260 milioni) e per il nuovo impianto di illuminazione al campo sportivo (13 milioni). [redacted] Marco Solaro è entrato [redacted] [redacted] parte del direttivo di Asprolat Piemonte (Associazione regionale produttori latte). Il Consiglio resterà in carica fino al 2000.

AGLIANO. Ancora una volta «Balconi fioriti» in paese: l'iniziativa-concorso, voluta dal Comune in collaborazione con [redacted] terme Fons Salutis e la [redacted] loco, [redacted] tre anni incentiva gli aglianesi ad abbellire giardini [redacted] terrazzi per concorrere ai premi messi in palio. Mezzo milione per il miglior addobbo, 200 mila al secondo classificato, [redacted] [redacted] per i premiati del terzo al quinto posto. C'è poi uno speciale premio «originalità» [redacted] 150 mila lire. I balconi fioriti saranno valutati da una apposita giuria e premiati nell'ambito delle feste patronali di fine luglio.

[redacted] [redacted] Aiuto della Regione a favore [redacted] Comune: sono stati stanziati [redacted] milioni [redacted] la costruzione [redacted] [redacted] fognario e il potenziamento dell'impianto di depurazione. A Calamandrana [redacted] andato invece un contributo di 70 milioni [redacted] la sistemazione di strade del Pozzo.

Il temporale di giovedì sera ha flagellato una vasta zona della provincia

Bufera di vento sull'Astigiano

Alberi e tegole abbattute, danni alle colture

ASTI. Una scia di alberi e tegole abbattute, campi di grano e orzo «allettati» da vento e pioggia, ma anche danni ai germogli teneri di vite e ad altre colture. Il temporale di giovedì sera, che ha avuto l'epicentro nel Torinese, ha fatto sentire i suoi effetti anche in gran parte dell'Astigiano.

Non c'è stato, per fortuna, il temuto effetto «tromba d'aria», com'è invece avvenuto in altre zone della regione.

Segnalazioni di danni arrivano in particolare dalle [illegible] di Moncucco-Moransengo, ma anche dal Moncalvese: nel capoluogo la bufera (vento e pioggia fortissima) ha causato qualche allagamento e cadute di alberi e pali della luce.

I vigili del fuoco [illegible] dovuti intervenire in via Roreto, corso Alessandria, via Brofferio per rimuovere piante sradicate o calcinacci.

A preoccupare è però soprattutto la situazione delle colture, come spiega Stefano Zunino (Coldiretti): «Abbiamo avuto -spiega - dai nostri associati numerose [illegible] di danni causati dall'allettamento delle spighe di grano e orzo. A questo punto della stagione, [illegible] le piantine [illegible] tenere, rischiano di andare in gran parte perduti interi raccolti di frumento. E' l'ultima mazzata di un anno che dal punto di vista agricolo continua a riservare sorprese sgradite».

Il vento ha sferzato anche molti germogli di vite, spezzandoli.

L'allarme temporale [illegible] scattato poco dopo le [illegible] 11. Prima il [illegible]to fortissimo, poi la pioggia che si è abbattuta su tutta la provincia. E' caduto anche qualche chicco di grandine misto ad acqua.

Ed è stato proprio questo il rischio maggiore scongiurato. La grandine [illegible] già colpito qualche giorno fa nel Canellese: una striscia larga tre chilometri che si è estesa dalla [illegible] di Nizza e Calosso fino a Santo Stefano Belbo.

I danni maggiori, in quella circostanza, erano stati quelli subiti dai frutteti.

(f. b.)

EMERGENZA ALLUVIONE

Vigili da Asti a Sarno

Anche tre vigili del fuoco del comando astigiano sono partiti alla volta della Campania, e [illegible] al lavoro nella zona alluvionata [illegible] Sarno [illegible] un camion e una ruspa. Una nuova squadra è pronta a sostituirli entro pochi giorni. Se le condizioni meteorologiche dovessero peggiorare, altri vigili potrebbero [illegible] mobilitati. In occasione del terremoto in Umbria e nelle Marche, dal comando astigiano era partita un gruppo di vigili piuttosto consistente, che oltre ai primi soccorsi aveva svolto un'importante opera di rilievo e messa in sicurezza di antichi monumenti.

Nelle zone alluvionate della Campania è attualmente in azione anche una squadra della Protezione civile di Canelli, guidata dal presidente Franco Bianco. Sono sei volontari impegnati, con differenti mansioni, nel Comune di Quindici (Avellino), dove hanno impiantato il campo base. **[r. s.]**

Numerosi gli allagamenti nell'Astigiano

A Nizza

Volontari sul Belbo

[illegible] Oggi dalle 8 e per [illegible] il giorno i volontari della Protezione civile intercomunale, [illegible] Gruppo Alpini e [illegible] Ser, in collaborazione [illegible] i vigili del fuoco, saranno sulle rive del Belbo per una giornata di manutenzione straordinaria. L'iniziativa è stata [illegible] dall'assessorato (guidato [illegible] Tonino Spedalieri), a cui fa capo tutto il settore che si occupa della Protezione civile sia di Nizza, [illegible] dei Comuni vicini.

«Saranno impegnati una cinquantina di [illegible] - raccontano i responsabili dell'operazione - nel tratto di fiume che va dal ponte Buccelli al passaggio della Ferrovia». Dal tempo dell'alluvione, la [illegible] ha cambiato aspetto: tuttora [illegible] in corso i lavori per la costruzione dei nuovi argini e c'è in progetto, una piccola [illegible] verde proprio nel tratto che sarà oggetto del lavoro della Protezione civile. «L'intervento - sottolinea Spedalieri - non solo è utile per togliere i rifiuti e le erbacce, ma vuole anche essere un segnale per tutti i nicesi». **[e. ce.]**

Lesche Carbonera

Compost il sondaggio si fa in nerce

SAN DAMIANO. Rilievi fotografici aerei per misurare il livello degli appezzamenti di Lesche Carbonera candidati a ospitare l'impianto di compostaggio del Consorzio rifiuti.

E' l'«escamotage» trovato dai tecnici della «Sondeco» di Tori[illegible] che, agli inizi di aprile, in occasione dei sondaggi per misurare la profondità di falda, [illegible] potuto svolgere i rilievi topografici dell'area per le obiezioni sollevate dal fronte anticompostaggio (l'attrezzatura [illegible] che si voleva adoperare [illegible] corrispondeva a quella segnalata nell'ordinanza regionale per l'accesso sui fondi).

Il Consorzio aveva firmato [illegible] denuncia contro ignoti, chiedendo anche il risarcimento [illegible] danni derivanti dal dover tornare una seconda volta a Lesche Carbonera per completare il lavoro.

La «Sondeco», forse per non incorrere [illegible] in qualche altro «it-in del fronte anticompostaggio, ha poi finito per optare per i rilievi aerei. Il lavoro è stato svolto di recente; «Sono pure [illegible] acquisite le cartine, e le fotografie dell'area scattate in occasione dell'alluvione, a disposizione della Regione» indicano al Consorzio.

Le informazioni raccolte serviranno a stendere il progetto esecutivo per l'impianto [illegible] compostaggio: «Il piano - indica il Consorzio - sarà pronto a fine giugno: a settembre contiamo di affidare i lavori». **[l. n.]**

IN BREVE

Asti

«Autocertificazione caldaie: proroga già concessa»

«La Provincia ha già concesso una proroga sull'autocertificazione degli impianti di riscaldamento»: è la risposta dell'assessore all'Ambiente, Giovanni Pensabene, alla richiesta di Forza Italia e Lega di posticipare la scadenza al 31 dicembre. «Inizialmente il termine per l'autodenuncia - ricorda Pensabene - era fine '97, poi prorogato al 31 maggio». Nessun commento alla richiesta della minoranza di convocare un Consiglio sull'argomento. **[l. n.]**

[illegible]

L'addio a Mensio, collezionista di trattori d'epoca

[illegible] svolti ieri i funerali di Giovanni Mario Mensio, 76 anni di Montechiaro noto nella zona per la lunga attività di trebbiatore e fuochista oltre che collezionista [illegible] trattori d'epoca. Partecipava alla Fiera degli antichi mestieri (a giugno) e ad altre manifestazioni esponendo trattori e motori a fuoco. Lascia la moglie Maria e il figlio Gino. **[m. t.]**

Vesime

Festa degli alberi con oltre 200 studenti

Questa mattina, nell'area di [illegible] turistica di regione Scorrone, si svolgerà l'8ª edizione della «festa degli alberi». L'iniziativa è della comunità montana Langa Astigiana valle Bormida. Alla manifestazione parteciperanno 200 alunni delle scuole elementari e medie dei 12 comuni che formano l'ente montano. Saranno messi a dimora una trentina di alberi. Saranno presenti, oltre a amministratori pubblici della valle Bormida, anche delegazioni della Forestale e della Protezione civile. **[fi. l.]**

San Marzano Oliveto

La Comunità metodista chiede aiuti per la chiesa

Il pastore Bruno Giaccone, responsabile della comunità evangelica metodista sammarzanese, ha lanciato un appello per la raccolta di fondi in favore dei lavori di ripristino della chiesa di via dei Caduti. «Il maltempo [illegible] questa primavera ha distrutto gli infissi. Ci [illegible] una quarantina di milioni e la nostra comunità è troppo piccola per provvedere da sola». Giaccone confida nell'aiuto di tutti: «Da tempo la nostra chiesa accoglie giovani e comitive di tutte le fedi». I metodisti (un centinaio) sono presenti a San Marzano da oltre 130 anni. Per adesioni, telefonare all'856.130. **[fi. l.]**

Concessione dal Comune

Via libera a Dusino all'ampliamento della «Profilnastro»

DUSINO [illegible] MICHELE. [illegible]ia libera all'ampliamento della «Profilnastro», l'azienda [illegible] corso Industria che produce tubi saldati in acciaio. Il Comune ha rilasciato la concessione edilizia relativa al primo lotto di intervento; il progetto complessivo prevede in futuro l'utilizzo di 16 mila metri quadrati, [illegible] p[illegible] sono circa un quarto.

«La costruzione dell'impianto e l'allestimento dei macchinari richiederà otto-dieci mesi - spiega il procuratore Profilnastro Pierluigi Spagnol - si avranno ricadute positive sull'occupazione in quanto con questo primo ampliamento gli addetti aumenteranno del 20%: ci sembra un segnale importante, soprattutto per i giovani».

Attualmente al lavoro in azienda ci sono 74 dipendenti, di cui 56 operai. Recentemente l'azienda di Dusino ha ottenuto la certificazione di qualità Uni EN ISO [illegible] Il piano di ampliamento era sulle carta da sette anni: a bloccare l'espansione era però il piano regolatore. L'area su cui sorgeranno i nuovi capannoni è a fianco dello stabilimento [illegible] acquistata [illegible] Curia.

La Profilnastro (il fatturato '97 ha toccato i 90 miliardi) esporta circa il 66% del prodotto. Realizzata 35 anni fa, dall'87 fa parte del gruppo Marcegaglia, colosso del settore. Stabilimenti hanno sede in Lombardia, Triveneto ed Emilia Romagna ed ha realizzato significativi investimenti anche negli Stati Uniti ed in Cina che hanno portato il gruppo ai vertici [illegible] mondiale nel settore dei trasformatori d'acciaio. **[r. gon.]**

Si è anche ferito

Ubriaco sveglia gli inquilini del condominio

ASTI. Voleva [illegible] al citofono [illegible] un'amica: [illegible] ubriaco ed ha finito per dare la sveglia agli abitanti di un intero condominio, in centro. E' accaduto giovedì notte.

Qualcuno ha chiamato la polizia: [illegible] arrivati gli agenti [illegible] una «Volante» che hanno trovato tracce di sangue sui muri. Poco distante c'era un uomo che stava cercando di allontanarsi su un'auto.

Protagonista della vicenda, un impiegato sulla cinquantina, che in evidente stato di ebbrezza, più tardi, smaltiti i fumi dell'alcol, ha cercato di giustificarsi.

«Volevo andare da una mia amica - ha detto - ma il cancello del condominio era chiuso: allora ho provato a scavalcarlo e mi sono ferito a una [illegible]. A quel punto ho provato anche a suonare il citofono».

L'uomo è stato accompagnato in ospedale per medicare la ferita alla mano. Poi, per lui è scattata una denuncia per disturbo della quiete pubblica. **[r. s.]**

Andrà in Provincia

Nizza cambia il segretario comunale

Carmelo Carlino lascia il posto di segretario comunale a Nizza

[illegible] Ultimo Consiglio [illegible] il «Campanon» per Carmelo Carlino, segretario comunale in città da oltre cinque anni, che da lunedì prenderà servizio in Provincia. Il sindaco Flavio Pesce ed i consiglieri, giovedì sera, dopo [illegible] ricordato la sua preziosa collaborazione, lo hanno salutato con un applauso e gli hanno donato un quadro [illegible] la riproduzione di palazzo Monferrino.

Tra le decisioni assunte dal Consiglio, la creazione della società consortile che gestirà il centro di formazione professionale di Agliano. **[e. ce.]**

Oltre 250 studenti alle urne

Al baby-Consiglio di Villafranca vincono le piste ciclabili

[illegible] Gli «elettori» di scuole elementari e medie (268 aventi diritto, 257 votanti) [illegible] andati alle urne giovedì per eleggere il Consiglio comunale dei ragazzi. I candidati suddivisi [illegible] gruppi hanno presentato cinque progetti di recupero ambientale: la [illegible] settimana i ragazzini hanno fatto anche campagna elettorale. Il più votato (96 preferenze) è risultato «Salviamo bikepark», che punta a realizzare piste ciclabili nel parco sotto la scuola. Secondo posto per il progetto «Rollerskate» e di seguito «Pista di pattinaggio», «Villafrancaland», «Labor...I love you». I dodici eletti sono: Angela Macrì, Vanni Borno, Matteo Gerbi, Luca Fiorentino (2ªA scuola media); Christian Murialdo, Sabrina Murlo (1ªA media); Elena Cataldo, Alice Toso (4ªA elem.); Alessio Bozzalla Pel, Alessandro Zedda (4ªB elem.); Daniel De Marco, Santa Cannizzaro (5ªelem.).

L'iniziativa [illegible] curata dalle insegnanti: Rita Ferrua, Lia Noto, Annamaria Rolfo, Gianna Co[illegible]. Entro la fine del mese i dodici eletti siederanno nella sala consiliare di Villafranca affiancati dal sindaco e senatore Giovanni Saracco. I ragazzi, a differenza di altre realtà (ad esempio Tigliole), non eleggeranno il loro sindaco, ma faranno riferimento al vero primo cittadino. L'elezione fa seguito al concorso promosso dal Consiglio regionale per i minori a cui hanno partecipato altri centri astigiani, compreso il capoluogo. Anche a Villafranca sono stati assegnati [illegible] (dieci milioni) da utilizzare per il recupero ambientale. **[m. t.]**

Da 20 anni farvi lavorare al meglio è il nostro lavoro

1978 - 1998 20 anni

ORNDOLFO ADRIANO
Computere e Macchine d'Ufficio
Viale Risorgimento N° 33-35-37
Tel. e Fax 0141/83.49.65 - 82.45.95
Canelli-(At)

Reclame & Immagine

CONFUSIONE - Montemagno

COME IN TELEVISIONE

DOMENICA POMERIGGIO APERTO

INCREDIBILE OFFERTA
su polo firmate
FILA - LACOSTE - LOTTO
THINK PINK
NUOVO PUNTO NOTTE
Vasta scelta materassi ortopedici
e in lattice, cuscini ed accessori letto.
"A [illegible] giugno
a Montemagno
come in televisione"
Materasso ortopedico + rete a doghe
prezzo vieni a scoprirlo

CONFUSIONE E' IL GRANDE SPACCIO AZIENDALE

Materassi ortopedici e in lattice
Biancheria per la casa
Tessuti d'arredamento
Tende e spugne a peso
Tappeti
Intimo (uomo donna)
Jeanseria (di tutte le marche)
Abbigliamento

Aperto
dal Lunedì al Sabato
dalle 9 alle 12
dalle 15 alle 19

Sono solo 10 min.
da Asti

[illegible] D'ASTI - Via Roveglia, 12/14 - Tel. 0141/63136

Interessanti preventivi per forniture di tovagliato, tendaggi e biancheria ad alberghi, ristoranti, bar, comunità.

Domani nei corsi Alfieri e Dante si terrà la festa di Santa Maria Nuova

Il borgo prepara la sua sagra

Negozi aperti, stand, figuranti e sbandieratori

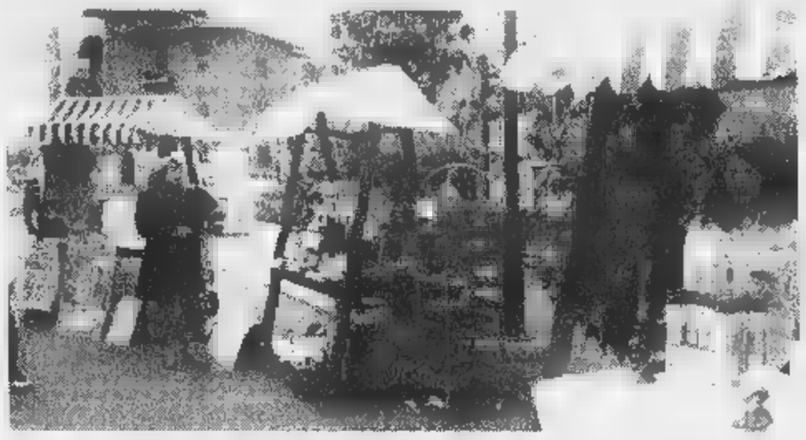

Un momento della passata edizione della Sagra del Borgo organizzata dal Comitato Palio di Santa Maria Nuova Sarà riproposta domani nei corsi Dante e Alfieri

Domani i corsi Alfieri e Dante si animeranno la Sagra del Borgo, organi per il secondo anno dal Comitato Palio Santa Maria Nuova. Domani i negozi rimarranno aperti, oppure strada con bancarelle, tra quali si svolgeranno spettacoli, sfilate moda, e possibile pranzare con specialità gastronomiche.

«Vista la grande partecipazione degli astigiani lo anno - spiega il rettore Marco Gonella - abbiamo deciso di riproporla, trovando una buona adesione tra i commercianti del borgo».

La manifestazione si svolgerà dalle 10 alle 21 lungo i tratti dei corsi Dante e Alfieri compresi nel borgo, che saranno chiusi al traffico.

Faranno da filo conduttore i figuranti del Palio e gli sbandieratori della Signora, che si esibiranno durante la giornata. «Il gruppo degli sbandieratori - spiegano al Comitato Palio - è composto pressochè totalmente da giovanissimi. presenterà per la seconda volta quest'anno, dopo un'intensa preparazione invernale condotta dal veterano Mauro Amerio».

Nel pomeriggio, alle 17,30, sfilerà il corteo del borgo rosazzurro, diretto verso Pietro, con figuranti accompagnati da musici e sbandieratori. Dopo aver percorso anche corso Dante, si scioglierà in largo Martiri della Liberazione. Per l'occasione sarà fatta sfilare anche la pala raffigurante la Madonna del Grifone con Bambino, realizzata dal pittore Carlo Carosso. In segno di devozione, gli sfilanti spargeranno al suo passaggio pelati di lungo tutto il percorso. «Il significato di questo dono - spiegano gli organizzatori - rinnova la devozione Maria Santissima, nel ricordo del Palio vinto nel 1819 sotto gli auspici della Beata Vergine delle Candele».

I punti ristoro saranno curati dalla Pro loco di San Marzanotto in Dante (offrirà salame, agnolotti, bollito, «crucius» al moscato, barbera) in corso Alfieri, la Gastronomia Da Domenica (pasta al forno, frittate, torte di formaggio verdure, bunet e torta di castagne).

Anche i bambini potranno divertirsi le marionette astigiane di Vincenzo Tartaglino, o giochi come il tappeto elastico.

L'agenda della giornata

Musica, cabaret e sfilate di moda

DI ALFIERI

11	Musica con i «Ninja soubrettes»
11,30	Musica con «Gibi e i magnifici»
15,30	Cabaret con Crapulus
16	Coreografie della scuola di ballo «Physical Center Merilù»
16,30	Musica con i «Roccaforte»
17,30	Coreografie della palestra «0.80 in linea»
18	Musica con i «Fiati pesanti»

DANTE

15,40	Coreografie della palestra «0.80 in linea»
16,10	Coreografie della scuola danza «Annie»
16,40	Sfilata di moda di «Mahè abbigliamento»
16,55	Sfilata moda della scuola di taglio «Sartoria Arione»
17,15	Spettacolo magia
17,45	Coreografie della scuola ballo «My Day studio»

DI CORSO ALFIERI

15,50	Coreografie degli studenti del «Giobert»
16,20	Coreografie del gruppo di ballo circolo «Way Assauto»
16,50	Cabaret con Crapulus
17,20	Coreografie della palestra «Fox trot»
17,50	Ettore e la musica

IN CORSO ALFIERI

11-12,30	Esibizioni degli sbandieratori di Santa Maria Nuova
	Teatrino delle marionette astigiane di Vincenzo Tartaglino
	Giochi per i bambini con clown
17,30	Inizio corteo storico (direzione San Pietro)
18	Sfilata moda «Glenfield»

PUNTI RISTORO

In corso Dante, Pro loco di San Marzanotto
In corso Alfieri, Gastronomia Da Domenico

Gli sbandieratori di Santa Maria Nuova al Palio del 1972

MF MOBILI FERRERO
Str. Stazione 70
MONTECHIARO D'ASTI
Tel. 0141 - 999211 - Fax 999211

D.A.E. TELECOMUNICAZIONI
di Mossino Giorgio
Via Monte Rainero, 27 - ASTI
Tel. 0141/590484 - Fax 0141/430161

- Radioricetrasmittenti ad uso amatoriale professionale, strumenti, antenne
- Accessori
- Telefonia, cellulari GSM OMNITEL e TIM
- Telefoni senza filo
- Ricevitori satellite, decoder
- Carte videocript/eurocript

E RIPARAZIONI CON LABORATORIO IN

ICOM - YAESU - MIDLAND - SIGMA ANTENNE - INTEK - JRC - MICROSET - MOTOROLA

Comitato Palio S. Maria Nuova
Corso Dante - Corso Alfieri

II SAGRA DEL BORGO

SBANCA IL BANCO

DOMENICA 17 MAGGIO
dalle ore 10,00
alle ore 21,00

GLI INTRATTENIMENTI

PALCO DI PIAZZA ALFIERI (di fronte Portici Rossi)
ore 11: musica con i NINJIA SOUBRETTES
11,30: musica con GIBI E I MAGNIFICI
ore 15,30: cabaret con CRAPULUS
ore 16,00: coreografie scuola ballo PHYSICAL CENTER MERILU'
ore 16,30: musica con i ROCCAFORTE
ore 17,30: coreografie palestra ZEROTTANTA IN LINEA
ore 18,00: musica con i FIATI PESANTI

AREA SPETTACOLI CORSO DANTE
ore 15,40: coreografie con palestra ZEROTTANTA IN LINEA
ore 16,10: coreografie con scuola danza ANNIE
ore 16,40: sfilata moda con MAHE' ABBIGLIAMENTO
ore 16,55: sfilata di moda con SCUOLA TAGLIO SARTORIA ARIONE
ore 17,15: MAGIE...
ore 17,45: coreografie con scuole ballo MY DAY STUDIO

AREA SPETTACOLI CORSO ALFIERI
ore 15,50: coreografie con I.T.C.G. «G.A. GIOBERT» Asti
ore 16,20: coreografie con gruppo ballo CIRCOLO AZ. WAY ASSAUTO
ore 16,50: cabaret con CRAPULUS
ore 17,20: coreografie con palestra FOX-TROT
ore 17,50: ETTORE e la musica

E ANCORA
ore 11,00-12,30: ESIBIZIONI SBANDIERATORI S. MARIA NUOVA (c.so Alfieri - c.so Dante)
pomeriggio: TEATRINO DELLE MARIONETTE ASTIGIANE DI V. TARTAGLINO (c.so Alfieri n° 172)
ore 17,30: INIZIO CORTEO STORICO (c.so Alfieri, direzione S. Pietro)
ore 18,00: SFILATA DI MODA GLENFIELD (c.so Alfieri 171, davanti al negozio)
pomeriggio: GIOCHI PER I BIMBI E CLOWN (c.so Alfieri angolo via Roccavione).

LA SAGRA DELLA... CUCINA
(I PUNTI RISTORO)

PRO LOCO DI S. MARZANOTTO
(ubicazione Dante)
servirà:
SALAME NOSTRANO
AGNOLOTTI
BOLLITO MISTO ALLA PIEMONTESE
"CRUCIUN" AL MOSCATO
VINO BARBERA

GASTRONOMIA DA DOMENICO
(ubicazione c.so Alfieri M. Prandone)
servirà:
PASTA AL FORNO
FRITTATE MISTE
TORTE DI FORMAGGIO E DI VERDURE
BUNET "DELLA NONNA"
TORTA CASTAGNE

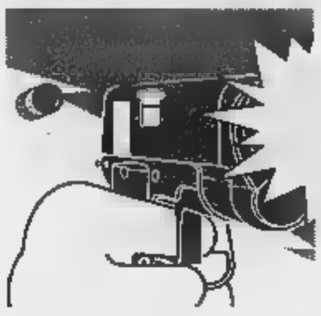

Dure reazioni, dopo la confessione di Bilancia sui delitti a Novi e in Liguria

«Il killer? Deve marcire in cella»

I colleghi dei metronotte: condanna esemplare

LIGURE. «Se Donato Bilancia ha confessato l'omicidio dei metronotte e gli altri delitti della Liguria, dovrà "marcire" in carcere. Non vorremmo che l'autoaccusa della lunghissima serie di crimini fosse una tattica suggerita dal legale per ottenere la semi-infermità mentale: quello è un assassino e non ha diritto a sconti sulla pena».

I colleghi di Candido Randò e Massimino Gualillo sono sollevati per la positiva conclusione della tragica vicenda che è costata la vita alle due guardie giurate in servizio a Villa Minerva, la notte tra il 23 e il 24 marzo. Ora, però, i dipendenti dell'Istituto di Vigilanza Novi chiedono il massimo rigore per il killer reo confesso nel carcere di Genova.

«E' bello sapere che un personaggio socialmente pericoloso non potrà più nuocere - è la tesi di alcuni metronotte -. Per questo individuo auspichiamo un rapido processo e una condanna esemplare».

Sono sulla stessa lunghezza d'onda i familiari di Candido Randò. Ieri, non rintracciabile la convivente (che abita a Castellazzo Bormida), mentre sono state subito messe al corrente della notizia la moglie e le figlie del metronotte, che risiedono a Solingen, in Germania.

I legali novesi Piero Vernetti e Gabriella Contiero, che tutelano gli interessi della vedova Randò e della primogenita Jessica, esprimono soddisfazione per la piega degli eventi: «Non può essere agevole per i giunti superare il trauma - afferma Vernetti -, ma si potranno almeno rivalere sulla persona che ha brutalmente stroncato la vita del loro caro».

L'avvocato genovese Gianfranco Pagano (è il legale del transessuale venezuelano Julio Castro, testimone chiave dell'omicidio) si aspettava le mosse di Bilancia: «Ha capito che sarebbe stato inutile negare l'evidenza e ha saggiamente vuotato il sacco - dice Pagano -. Uno, quattro o diciotto delitti non modificheranno la sua posizione. Piuttosto, temo davvero che il suo legale voglia chiedere una perizia psichiatrica. Non appena ciò accadrà, cercherò subito di avvalermi di un esperto che smonti qualsiasi tesi della difesa. Mi auguro comunque che questo giudice abbia il coraggio, anche fra anni, di rimettere in libertà quell'individuo».

Intanto, in città, il delitto di Villa Minerva continua a far discutere. La gente si è abituata a questo episodio di cronaca nera e ha seguito quotidianamente gli sviluppi del caso. Adesso, però, si spera che i riflettori si spengano.

«La confessione dell'assassino è l'atto finale - dicono alcuni novesi -. Meritano un plauso i carabinieri che hanno risolto in tempi brevi una vicenda all'apparenza piuttosto intricata. E' poi opportuno che i soliti chiacchieroni facciano pubblica ammenda per il giro voci prive di fondamento, indicando in questo o quel personaggio in vista della città il possibile killer metronotte. Nonostante tutto, Novi resta una città tranquilla».

Delfino

Villa Minerva e le guardie giurate Candido Randò e Massimino Gualillo, uccise la notte tra il 23 e il 24 marzo. Ora i colleghi dell'istituto di vigilanza chiedono il massimo rigore nei confronti del serial killer

«Lasciateci stare nel nostro dolore»

Nella casa di Nizza il dramma dei genitori dell'omicida

La casa dei genitori di Donato Bilancia, nel centro storico di Nizza Monferrato

NIZZA. Vivono praticamente barricati in casa, nel piccolo alloggio del centro storico della città, Anna e Rocco Bilancia, i genitori del serial killer da settimana in carcere a Genova. E ieri confesso di sedici omicidi. Sconforto, rabbia e malesseri di salute, sono diventati i compagni di vita di questa coppia, un tempo tranquilla, di pensionati (il marito ha 76 anni ed è un impiegato statale, la moglie, 73, casalinga).

Non vogliono più parlare con nessuno di questo figlio che ai loro occhi era sempre premuroso ed attento; trasformatosi da un giorno all'altro in un serial-killer. Oltre al dolore personale, i due anziani vivono una quotidianità fatta di telefonate mute (c'è chi si diverte a fare scherzi di cattivo gusto) e di richieste di interviste da parte di televisioni e giornali. Anche ieri mattina, una troupe di «Cronaca in diretta» di Rai Due è approdata a Nizza per un servizio su di loro.

In realtà in città, pochi conoscono questi due signori per bene, educati e riservati, che arrivarono dalla Liguria, nell'85, alternando alcune settimane di soggiorno nel Monferrato a periodi più lunghi trascorsi nella casa di Cogoleto.

Una settimana fa, la madre Anna Mazzaturo, a «la Stampa» manifestò tutta la sorpresa ed il suo dolore per l'arresto di Donato, spiegando che «pur non essendo uno stinco di santo, non era certo capace di uccidere».

Il dolore della famiglia è aggravato dal fatto che a tutt'oggi non sono riusciti ad avere notizie dirette del figlio rinchiuso in carcere. **[e. ce.]**

IN

Ladri in azione negli uffici del municipio

Ladri i azione l'altra notte nel municipio di Tortona. In due hanno rovistato negli uffici per cercare soldi e carte di identità in bianco. Sono riusciti anche ad aprire una cassaforte ma era quella che conteneva solo documenti di scarso valore e poche decine di migliaia lire. La cassaforte le carte d'identità ha invece resistito all'assalto dei banditi. **[m. t. m.]**

Gabiano

Pensionato ferito nello scontro d'auto

Incidente ieri alle 8,20 sulla provinciale per Gabiano all'altezza dell'incrocio per Cantavenna. La Panda dei coniugi Franco Mare e Annamaria Innocenti, pensionati di Cantavenna, si è scontrata con un'auto che arrivava da Gabiano. Sono intervenuti i carabinieri di Cerrina, il 118 e l'elisoccorso che ha trasportato Mare (rimasto ferito) all' ospedale di Casale. **[r. sa.]**

Acqui

S'inaugura la dei carabinieri

Oggi alle 17, ad Acqui verrà inaugurata la nuova sede della compagnia carabinieri, in largo Alessandro Negri di Sanfront. Alle 18,30, in piazza della Bollente, concerto della fanfara della Scuola allievi carabinieri di Torino. **[g. l. f.]**

Casale

Il mercatino biologico festeggia 11 anni vita

In piazza Mazzini a Casale torna oggi il «Paniere», mercatino dei prodotti biologici, che festeggia gli 11 anni di attività. Per l'intera giornata vengono proposte esibizioni musicali, giochi, iniziative. **[r. sa.]**

Casale

L'assessore regionale e le attività produttive

Alle 16 di oggi, nella sede di Età Nuova-Società Libera, in via Mameli 63 a Casale, incontro l'assessore regionale all'Industria Gilberto Picchetto Fratin «Il futuro delle attività produttive nel Casalese». Fra gli organizzatori c'è Cristiano Bussola. **[r. sa.]**

SAA
UNIVERSITÀ DEGLI STUDI DI TORINO
SCUOLA DI AMMINISTRAZIONE AZIENDALE • SCHOOL OF MANAGEMENT
Sede di Casale Monferrato "Cav. del Lavoro G. Cerutti"
DIPLOMA UNIVERSITARIO
(laurea breve)
IN AMMINISTRAZIONE
Corso per Neo-Diplomati
(durata 27 mesi)
Via O. Capello, 3 - 15033 Casale (AL) - tel. 0142/76001 fax 0142/455856
Ritaglia e spedisci il tagliando e riceverai tutte le informazioni sui corsi
Nome ..... Cognome .....
Indirizzo ..... cap .....
Città ..... tel. .....
01

Dancing
GAZEBO
Il salotto del liscio
Sabato 16 maggio
Ricky Show
Domenica 17 maggio
I Record
Viale Risorgimento
Tel. 0141/82.31.16
Canelli - (AT)

DANCING
SIMBOL
S.
CAMILLO
SANTAMARIA
GIOVEDI' 21 MAGGIO
MAX NEGRI
S.S. ASTI MARE
VIGLIANO D'ASTI
TELEF. 0141 952.132

Bim Bum Bam
o Blob?
DAL 23 MAGGIO AVRETE UN SUPPLEMENTO DI CHIAREZZA.

MERCOLEDÌ
tuttoscienze
I supplementi
LA STAMPA
Una settimana ricca di tutto

acqua da bere...
Nel 1997 LEGAMBIENTE ha riconosciuto come migliore acqua italiana quella distribuita dall'acquedotto di Asti: 8.760.000.000 di litri d'acqua limpida, sana, prelevata un da 22 pozzi e trasportata da una rete 831 Km di tubi e più 10.000 utenze, pari a circa 75.000 abitanti residenti nei Comuni di Asti, Azzano, Tigliole, Monale, Cantarana...
al costo di circa una lira al litro.

Batteriologicamente pura
incolore _ inodore _ insapore

Temperatura alla fonte (°C)	13	(25)	CMA
Ph	7,80	(6/8,5)	VG
Conducibilità (µS/cm)	452	(400)	VG
Durezza totale (°F)	23	(35)	VG
Ammoniaca (mg/l)	<0,1	(0,5)	CMA
Nitrati (mg/l)	<0,03	(0,1)	
Nitrati (mg/l)	1	(50)	
Ferro (µg/l)	<50	(200)	
Manganese (µg/l)	<30	(50)	CMA

Principali valori medi delle caratteristiche chimico-organolettiche di un campione d'acqua potabile prelevato in rete e relativi parametri di comparazione. Le analisi sono state effettuate dal laboratorio di fiducia dell'ASP e comprovate dall'ASL di Asti.
CMA:Concentrazione Massima Ammissibile, non superabile
VG: Valore Guida ottimale

...e da vedere
Nell'ambito delle iniziative Anno dell'Acqua, indetta dal Ministero dell'Ambiente ed Acquaperta, organizzata da Federgasacqua, l'ASP apre le porte dell'acquedotto di Asti in località Bonoma di Cantarana per una visita guidata agli impianti: un caloroso invito, valido per tutto il 1998, rivolto agli Utenti ed in particolare, alle Scuole del territorio.
Per motivi di sicurezza, si comunica che le visite possono svolgersi solo previa prenotazione telefonando al 0141_434611.
Acqua di Asti
buona da bere.
a cura di ASP - Ufficio Comunicazioni
Azienda Servizi Pubblici - ASTI

E' il dato più preoccupante di cui si è discusso al Congresso di Stresa, che si conclude oggi

Allarme-suicidi in carcere

Duemila tentativi negli ultimi 5 anni

STRESA. Oltre duemila detenuti nelle carceri italiane hanno tentato negli ultimi cinque anni il suicidio con metodi diversi, anche i più drammatici e raccapriccianti. E' il dato di maggior rilievo dibattuto durante l'annuale Congresso dell'Associazione medici dell'amministrazione penitenziaria italiana (Amapi) iniziatosi giovedì scorso e che si conclude oggi nel tardo pomeriggio all'hotel Bristol.

Vi prendono parte, oltre a clinici e ricercatori italiani e stranieri, anche diversi esponenti del mondo politico. Tra questi il presidente della Commissione Giustizia della Camera, onorevole Giuliano Pisapia, l'onorevole Luigi Olivieri della stessa Commissione, la senatrice Francesca Scopelliti, membro della Commissione Giustizia del Senato, il Sottosegretario al ministero di Grazia e Giustizia, onorevole Franco Corleone.

Presenti inoltre il direttore generale del Dipartimento di Amministrazione Penitenziaria, Alessandro Margara, rappresentanti della Magistratura e il professor Giovanni Conso, già ministro Guardasigilli.

«L'incidenza dei suicidi nelle carceri italiane - afferma il professor Francesco Ceraudo, presidente dell'Amapi e neo presidente mondiale dell'Icpms, organismo sanitario dell'Onu e di Amnesty International - è aumentata in modo impressionante. Molti dei casi di suicidio vengono amplificati da organi di stampa, mentre nulla trapela mai degli innumerevoli tentativi falliti soltanto grazie al tempestivo intervento del nostro personale sanitario».

«Per questo - conlude Ceraudo - nel corso del congresso di Stresa diffondiamo tutti i dati in nostro possesso, consci che questa nostra presa di posizione (per la prima volta in Italia saranno consegnati agli organi d'informazione dati di questo tipo, ndr) creerà non poco scompiglio all'interno della nostra Amministrazione, con prevedibili ripercussioni sulla coscienza di tutti gli italiani, politici compresi».

Tra le categorie di detenuti considerate maggiormente a rischio di suicidio - oltre a chi attende il giudizio - figurano i tossicodipendenti (oltre 17 mila, di cui 6500 sieropositivi e 400 in Aids conclamata). E poi ci sono i 2500 affetti da turbe psichiche che costituiscono una vera emergenza psichiatrica».

Dagli interventi al Congresso (tenuti dal dottor Carmelo Munizza, segretario nazionale Società Italiana Psichiatria; dal professor Ugo Fornari, ordinario di Psicoterapia Forense all'Università di Torino; dal dottor Mario Vaudano, presidente Tribunale Sorveglianza di Torino) emerge che in carcere si cerca la morte in tanti modi e quasi tutti sono modi "forti": «I detenuti ricorrono ai sistemi più eclatanti - dicono gli specialisti - perchè vogliono richiamare l'attenzione, protestare, far pesare il gesto e le sue conseguenze estreme».

Oltre ai tossici, le categorie maggiormente a rischio sono i detenuti in attesa di giudizio e quelli affetti da turbe psichiche, che sono circa

L'apertura del nuovo aeroporto è programmata per il 25 ottobre, ma le polemiche continuano

Malpensa 2000, domani il corteo di protesta

Guidano la marcia 40 sindaci, amministratori e ambientalisti

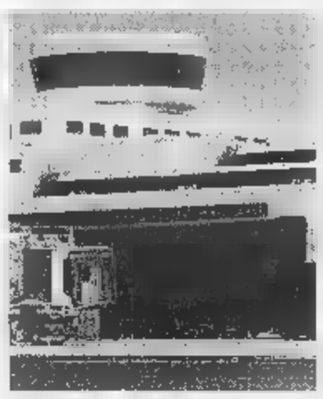

Il nuovo aeroporto Malpensa

NOVARA. Quaranta sindaci, amministratori provinciali e ambientalisti guidano la marcia di protesta domani a Malpensa 2000. Vi partecipa una folta delegazione novarese. Dal 25 ottobre il nuovo aeroporto dovrebbe essere aperto. Quando sarà a pieno regime smisterà centinaia di voli nelle ventiquatt'ore e fino a trenta milioni di viaggiatori l'anno. La protesta però scatta per il rovescio della medaglia: rotte di decollo e atterraggio sorvolano, già oggi, i centri abitati; le più importanti strade di collegamento sono state ammodernate o sono incomplete; i ponti sul Ticino sono vecchi e angusti. E ancora: ci sono studi mirati sull'impatto ambientale e manca un piano di monitoraggio del rumore. Infine, per il Parco del Ticino, non sono calcolati gli effetti che l'inquinamento acustico e atmosferico provocherà su fauna e flora.

In altre parole Malpensa 2000 da ottobre sarà l'aeroporto più importante del Sud Europa, le province di Novara, Varese e Milano saranno più «vicine» alle grandi capitali e più ricche per il passaggio di persone e merci ma anche più povere per vivibilità e salute dell'ambiente.

Questi motivi hanno convinto gli amministratori locali a marciare in corteo domani dalle 9,30. Il raduno è a Case Nuove in provincia di Varese: una manciata di chilometri da Malpensa, venti da Oleggio. L'iniziativa parte dai sindaci lombardi riuniti nel Comitato Urbanistico Volontario. A fine '97 è è aggiunto nelle trattative il Coordinamento novarese per le rotte: ne fanno parte la Provincia, una ventina di Comuni da Cameri a Castelletto Ticino, il Parco del Ticino.

L'assessore provinciale ai Trasporti, Franco Paracchini, spiega: «Non diciamo 'no' a Malpensa 2000. Sarebbe impensabile. Lanciamo invece un appello affinchè siano suddivisi in modo equo i sorvoli e si arrivi al 25 ottobre senza aver previsto tutte le ricadute negative». [m. p. a.]

Domani a Bra

La sfida a colpi di bandiere

BRA. Sport e folclore domani, nella città della Zizzola, con «Bandiere in piazza», la grande kermesse che vedrà affrontarsi in una simpatica competizione sbandieratori e musici di Langa e Roero. Protagonisti duecentocinquanta virtuosi dell'antica arte della bandiera e musici che accompagneranno le esibizioni.

La manifestazione, che rientra nel programma della fiera enologica Vinum, si svolgerà in piazza XX Settembre (a partire dalle 14,30, ingresso libero). La sfida a colpi di bandiere scatterà dopo un corteo per le vie del paese. Parteciperanno gli sbandieratori delle città di Bra, Alba, Cherasco, i gruppi di alcuni borghi albesi: Moretta, Patin e Tesor, Fumo, nonché (fuori gara) il borgo di San Lorenzo.

La competizione sarà articolata sulla specialità denominata «Squadra»: ogni gruppo avrà a disposizione dieci minuti per la propria performance, che sarà valutata da giurie tecniche ed artistico-musicali. E' previsto un primo premio per entrambe le sezioni sbandieratori e musici, nonché medaglie per i primi classificati di ogni categoria. Tra una gara e l'altra libera.

«Bandiere in piazza» è organizzato dall'Ente manifestazioni di Bra con il Comune e l'Ente turismo Alba, Bra, Langhe, Roero. Livio Sartirano, presidente dell'Ente manifestazioni braidesi, commenta: «Con questa festa di giochi, colori e musica, Bra aprirà la stagione delle manifestazioni estive, che vedono in cartellone concerti di musica rock, jazz, spettacoli di cabaret, serate folk e cinema all'aperto». «Bandiere in piazza» è alla 2ª edizione dopo il fortunato esperimento dell'anno scorso a Cherasco. [g. f.]

Borgolavezzaro

Una quercia per ciascun bambino

NOVARA. Chissà se Julia Hill, un giorno, sarà invitata a Borgolavezzaro, fra le risaie della Bassa novarese. Perchè Julia Hill, la donna californiana che vive su una sequoia per difenderla dai boscaioli, potrebbe essere adottata o eletta cittadina onoraria di questo piccolo paese che ha molto da insegnare in materia di difesa dell'ambiente.

Si svolgerà domani una cerimonia che va sotto il nome di «Il bambino e la quercia». L'iniziativa è dell'Associazione culturale «Burghvif» che in questo modo festeggia ogni anno la primavera. Il rito consiste nella cerimonia di consegna ai bimbi nati nel 1997, in sei Comuni della Bassa novarese, di una piccola quercia e di un certificato attestante che bambino e albero hanno la stessa età. La piantina crescendo con il bimbo potrà diventare nel tempo un piacevole ricordo.

«Burghvif» offre anche la possibilità di contribuire al rimboschimento del «Laboratorio di ecologia all'aperto Agogna Morta», del «Campo della Ghina» o del «Campo della Signora», iniziative di ricostruzione ambientale che sono diventate esemplari punti di riferimento e studio per gli appassionati. Zone umide protette e ricavate nel cuore della risaia piemontese e lombarda, dove flora e fauna costituiscono un patrimonio di notevole portata: dai salici ai pioppi agli ontani, ma anche nutrie, ricci, picchi e garzette. Oltre a martin pescatore, gufo e tarabusino, airone cenerino, gallinella d'acqua. I soci di «Burghvif» hanno il merito di aver catalogato tutte queste specie, ma soprattutto di aver delimitato e protetto le aree, sino a salvaguardarle da un degrado che sembrava inarrestabile. [g. q.]

PAGAMENTO IN 12 MESI A TASSO ZERO*

PASSAGGIO DI PROPRIETA' E BOLLO PER 12 MESI

Fino al 30 giugno** solo dai Concessionari Alfa Romeo.

1 ANNO DI GARANZIA

TAGLIANDO AL 6° MESE E CHECK-UP ENTRO IL 12° MESE

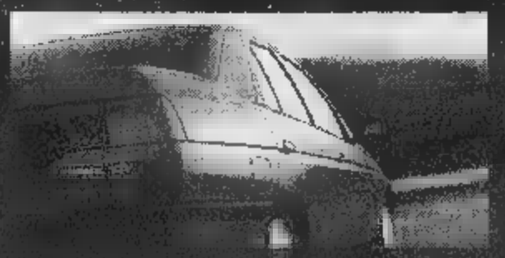

Concessionari Alfa Romeo

SE SCEGLIETE UNA ALFA ROMEO USATA, E' TUTTO COMPRESO NEL PREZZO.

Usato Alfa Romeo. Il grande valore di sempre a condizioni irripetibili. Come avete? Con Opzione Usato è molto facile. Versate subito un anticipo sulla base della quotazione di Quattroruote, in seguito 11 quote mensili e dopo sarete liberi di scegliere: effettuare il versamento finale oppure passare un'altra Alfa Romeo, nuova o usata, con la certezza di un prezzo di riacquisto predefinito (il 60% del prezzo di acquisto se la vostra vettura è in normali condizioni d'uso). Cosa vi offre? Un anno di garanzia, il passaggio di proprietà, il bollo, un tagliando al 6° mese (esclusi i materiali di consumo) e un check-up entro il 12° mese. Tutto compreso nel prezzo. Sembra incredibile? Venite dai Concessionari Alfa Romeo.

*Esempio di acquisto con **Opzione Usato**: Prezzo vettura **L. 12.000.000** • Primo versamento (40%) **L. 4.800.000** • 11 quote da **L. 218.182** • Ultimo versamento (40%) **L. 4.800.000** • Spese gestione **L. 250.000** • T.A.N. • T.A.E.G. **4,28%** • Prezzo minimo di riacquisto in caso di passaggio a una Alfa Romeo nuova o usata (60%) **L.** • Salvo approvazione Sava. Per ulteriori informazioni sui tassi e sulle condizioni praticate da Sava, consultare i fogli analitici pubblicati a termini di legge. **L'offerta è valida fino al 30/6/98 per vetture a benzina immatricolate a partire dal '92 e diesel a partire dal '93. non è cumulabile con altre in corso.

REAL CAR ASTI - LOCALITA' VALGERA - Corso Casale, 130/A - Tel. (0141) 274066

[redacted] END [redacted]

Un folk da «Pronto soccorso»

Feste patronali a Moncalvo, Cessole e Moncucco

ECCO una panoramica degli appuntamenti del fine settimana nell'Astigiano.

OGGI [redacted]

ASTI. Alle 21,30 [redacted] Centro Giovani concerto del complesso folk-rock «Pronto soccorso»: Abe Rubolino (violino), Max MArello (chit., voce, organetto diatonico), Gianluca Alciati (batteria), Andrea Marello (dulcimer, percussioni), Gigi Beluardo (basso), Massimiliano Zichi (tastiere). [redacted] repertorio brani [redacted] Branduardi, Battiato, De Andrè, Lou Dolfin. Il complesso suonerà anche il [redacted] giugno a «Portacomarok». Ingresso libero.

NIZZA. Alle 21, al teatro dell'Oratorio: la compagnia «Amici dell'Oratorio» replica la farsa «La statua di Paolo Inciodа». Seguirà un atto unico presentato dagli attori del corso teatrale tenuto da Enrico Ivaldi all'Oratorio. Ingressi: 10 mila lire. Il ricavato andrà in beneficenza.

[redacted] S'inizia la festa patronale: alle 19 grigliata sotto i portici, alle 22 danze con «Music System».

ASTI. «Asti Teatro Ragazzi»: alle 11 e alle 12 in piazza San Secondo esibizione [redacted] alunni della materna Pilone [redacted] elementare San Domenico Savio. Alle 21 [redacted] giardini Alganon concerto corale. Ingresso libero.

CASSINASCO. Serata blues al Maltese: di [redacted] I «Blues power» di Genova. Ing. libero.

NIZZA. Al Blue Bird, dalle 22 [redacted] Stefano Zoanelli, pianoforte [redacted] voce. Ingr. libero.

[redacted] Alle 22 al Caffè Roma serata musicale [redacted] gli «Alice Castle» (repertorio folk-rock). Ingresso libero.

NIZZA. Cabaret al club «Le voglie». Dalle 22 è di scena il comico Enzo «Vincent» Cortese. Ingresso riservato ai soci.

[redacted] Al ristorante Piccolo San Remo (823.944) di via Alba continua la rassegna gastronomica dedicata a scaramella e Barbera d'Asti.

[redacted] Rassegna di antiquariato e collezionismo «Il Brocanteur». L'iniziativa è del Comune con l'associazione Archimede e il borgo «dla Piasetta». Previsti bancarelle [redacted] oggetti usati [redacted] creazioni artistiche nelle piazze d'Aosta [redacted] Gioberti.

[redacted] Alle 22, grigliata mista di pesce al circolo Picchio Rosso (paese alto), nella piazzetta davanti all'ex municipio. Ing. riservato ai soci. Prenotare: 75.652 ([redacted] pasti).

MONCUCCO. Alle 17 al Castello s'inaugura la mostra di foto e pittura «Moncucco e dintorni» (orario 17-19; domani 17-24).

[redacted]

ASTI. Alle 15,30 partirà da piazza Cattedrale la visita guidata a palazzi e torri del rione, col Comitato Palio Cattedrale.

Il complesso astigiano «Pronto [redacted] di scena al Centro Giovani

[redacted] Festa patronale: alle 19 grigliata, alle 21,30, danze con l'orchestra di Massimo Favo.

[redacted] Tradizionale sagra delle frittelle: alle [redacted] partirà la camminata «Val Bormida pulita»; in piazza, dal mattino, mercatino «Le bontà della nonna» con stand enogastronomici. Distribuzione di «friciò», spettacolo di Dino Crocco, suona il gruppo di Silvio Siriotto. Rievocazione della trebbiatura [redacted] macchine d'epoca del gruppo «Teste [redacted] fuoco» [redacted] Castelletto Monferrato (Al). Mostra della pittrice Luisetta Cirio.

MONCUCCO. Dalle 8 alle 18 si svolge il palio dei borghi: si affronteranno in giochi in piazza le sette contrade del paese. Al termine ci sarà un rinfresco.

[redacted] Alle 11 alla «Crota» di Mombarone, s'inaugura una mostra dedicata a Secondo Pia, allestita da Giuseppe Franco.

[redacted] Si apre alle 12,30 «El Farolito», in regione Reale (tel. 906.380), specializzato in cucina argentina. In serata musica sudamericana [redacted] Miguel Angel Acosta.

MONCUCCO. Dalle 9,30 alle 17 seminario di «Drammatizzazione della voce» al Centro [redacted] Armonia di cascina Valgomio. Info: 011/987.49.17.

ASTI. In piazza Alfieri dalle 8 alle 19 collettiva di pittura, ceramica e scultura organizzata dal Centro informazioni artistiche (tel. 532.054).

[redacted] Nell'area delle ex Ferriere, dalle [redacted] si svolgerà l'annuale esposizione canina organizzata dal Gruppo cinofilo astigiano.

LUNEDI' [redacted]

[redacted] Festa patronale: alle 21,30 spettacolo pirotecnico, grigliata sotto i portici e alle 22 danze con «Sani [redacted] Salvi».

A Costigliole [redacted] di D'Azeglio pittore

COSTIGLIOLE. Una giornata dedicata a Massimo D'Azeglio: l'appuntamento è per oggi al castello. L'iniziativa è voluta da Regione [redacted] parco culturale del Premio Grinzane Cavour.

Di «D'Azeglio pittore, scrittore e statista» si parlerà alle 10,30 al convegno tenuto [redacted] esperti di fama nazionale; alle 17 sarà inaugurata la mostra [redacted] quadri del grande politico del Risorgimento, nato a Torino [redacted] anni fa [redacted] nominato presidente del consiglio piemontese nel 1849. La retrospettiva proseguirà fino al 26 luglio.

Il seminario approfondirà le passioni di D'Azeglio: non solo quella per la politica, ma anche quelle per l'arte e la scrittura. Ai lavori parteciperanno Martina Corgnati, docente [redacted] Storia dell'arte all'Accademia di Belle Arti di Milano e curatrice della mostra sulle opere di D'Azeglio, Marziano Brignoli (autore [redacted] biografia politica sullo statista), Giorgio De Rienzo (docente di Letteratura italiana all'ateneo torinese).

Seguiranno [redacted] relazioni di Riccardo Tacchinardi (italianista all'università [redacted] Firenze), Gianni Rocca (opinionista de «L'Unità»). «Con questo convegno - indica Giuliano Soria, presidente del Premio Grinzane - vogliamo porre in risalto i lati meno conosciuti di uno dei maggiori protagonisti del Risorgimento italiano».

Un ritratto di Massimo d'Azeglio

Anche la mostra contribuirà ad avvicinare [redacted] grande pubblico [redacted] D'Azeglio. Si tratta di una delle più grandi retrospettive dedicate all'artista, che [redacted] godeva dell'attenzione generale dal lontano 1966, quando fu organizzata la mostra antologica in occasione del centenario della morte.

L'esposizione «Massimo D'Azeglio pittore» comprende un'ottantina di dipinti (perlopiù di grandi dimensioni, provenienti da raccolte pubbliche e collezionisti) raffiguranti paesaggi [redacted] campi di battaglia, soggetti storici [redacted] letterari. Numerosi di questi lavori arricchiro[redacted] l'antologica del 1966, ma l'iniziativa di Regione e parco culturale riserva anche sorprese: per la prima volta saranno esposte [redacted] tele appartenenti [redacted] collezioni private.

Integrano la mostra fotografie d'epoca, documenti e lettere, un piccolo busto in bronzo dorato raffigurante il giovane D'Azeglio. L'inaugurazione [redacted] invito. Da domani la mostra sarà aperta dalle 10 alle 13 [redacted] dalle 15 alle 19 (dal 16 giugno al 26 luglio solo [redacted] venerdì alla domenica). Ingresso: 8 mila lire (riduzioni per anziani e studenti; gratis per gli studente della scuola dell'obbligo). [l. n.]

Stasera al Cristallo di San Damiano finale con le «canzoni edite»

Nota d'oro [redacted]

Una diretta televisiva in piazza Libertà

[redacted] DAMIANO. Stasera alle 21 al cinema Cristallo si terrà la finale [redacted] «canzoni edite» della 24ª edizione della Nota d'oro. La rassegna [redacted] riservata ai bambini fino ai 12 anni è organizzata dalla Parrocchia di San Vincenzo con il Comune.

La diretta di stasera sarà trasmessa (gratuitamente) in piazza Libertà su uno schermo gigante, [redacted] novità di quest'anno, [redacted] necessaria dalla pressante richiesta di spettatori che [redacted] riuscivano a entrare nel Cristallo (la prenotazione esauriscе i posti a gran velocità). In piazza ci sarà l'animazione di Giulia Franzoso e Carlo Sacchetti di «Ciao ciao» Italia 1.

Le 16 canzoni in finale saranno interpretate dai minicantanti giunti da ogni parte d'Italia. Presentatori della serata saranno la cantante Cristina D'Avena e Capitano Baldo di «Game boat», due punti di riferimento per i bambini. I picccoli cantanti saranno accompagnati dal complesso femminile sandamianese «Diapason» diretto da Luigina Rabino.

Cristina D'Avena presenterà stasera la terza puntata [redacted] «Nota d'oro»

Nelle precendenti serate sono state consegnate [redacted] primi classificati le note d'argento. Al vincitore di stasera sarà invece assegnata la piccola croma d'oro [redacted] dà il nome al concorso. Durante l'intervallo [redacted] proposte scenette teatrali [redacted] cori a cura delle scuole. La serata sarà trasmessa in diretta da Radio Asti.

Domani alle 15 in piazza Libertà Cino Tortorella presenterà [redacted] 5° concorso canoro dedicato alle canzoni inedite, con 16 piccoli concorrenti. Alla manifestazione parteciperà anche il piccolo coro «Mariele Ventre» dell'Antoniano.

Questi i minicantanti che giovedì sera si [redacted] classificati per partecipare alla finale [redacted] stasera. La nota d'argento è stata assegnata [redacted] Valentina Lanfranco, 12 anni, San Damiano, con la canzone «Un amico così»; gli altri concorrenti «promossi» sono: Veronica di Tarsia [redacted] Portacomaro, che ha cantato «Amico nemico»; Alice Armosino e Ilaria Morra, San Martino Alfieri, «Né bianco né nero»; Paola Dematteis, San Damiano, «L'astro[redacted] di Capitan Rottame»; Loredana Capra San Damiano, «Il katalicammello»; Eleonora Capra, Villafranca, «Ohi! ohi! ohi!»; Letizia Olivetti [redacted] Stefania Bodda, Cisterna, «Caro Gesù ti scrivo»; Gianluca Rosgna, Vezza d'Alba, «Vorrei volare»; Andrea Mattana, Villanova, «Goccia dopo goccia». [cl. o.]

Libreria Alphabeta

[redacted]

Lo scrittore siciliano Andrea Camilleri oggi alla libreria Alphabeta

ASTI. Oggi alle 17,30 alla libreria Alphabeta, [redacted] Dante 109, si terrà un incontro con lo scrittore Andrea Camilleri. Introdotto dal dietologo Giorgio Calabrese e da Roberto Gonella, giornalista de «La Stampa», lo scrittore siciliano terrà una [redacted] con il pubblico.

Camilleri per anni è stato sceneggiatore degli sceneggiati «Commissario Maigret» e «Tenente Sheridan». Il suo ultimo libro, «La concessione del telefono» [redacted] un best-seller (30 mila copie in poche settimane). [a. b.]

In sala della Fontana

[redacted] Tony [redacted]

Il musicista astigiano Antonio Meluccio recentemente scomparso

ASTI. Stasera alle 21, alla sala della Fontana, via Arò 52, si terrà un concerto benefico per ricorare [redacted] Antonio Meluccio, recentemente scomparso. Meluccio era solista di violino del gruppo «I Marzia Doc». Titolo della serata: «Speciale Anni Sessanta». Suonano i figli Lino e Gianni Meluccio, Pino Gammino, Giancarlo Gianotto. Ci saranno anche le «Magistral girls»: Giusy Ambrosio, Daniela Boscotrecase, Manuela Forno [redacted] Tiziana Paba. Ingresso libero. [a. b.]

Oggi alle 15 [redacted] Nizza

[redacted]

Suor Germana autrice di libri di ricette [redacted] parlerà a Nizza

NIZZA. Oggi alle 15, suor Germana, autrice di libri di cucina, terrà la conferenza di chiusura dei [redacted] dell'Università della Terza età di Nizza e Canelli.

L'appuntamento è nel salone della Bersano vini. Suor Germana parlerà di ricette ma soprattutto di armonia familiare, che «passa anche attraverso i buoni piatti». La religiosa [redacted] già stata ospite della Valle Belbo lo [redacted] anno, [redacted] Santo Stefano. Parteciperanno oltre cento corsisti dell'Unitre. Ingresso libero. [e. ce.]

OGGI AL CINEMA

[redacted]

[redacted] Tel. 594.147. **Deep Impact**, [redacted] R. Duvall, V. Redgrave, M. Schell. Or.: 17,40; 20; 22,30. Lire 12.000.

[redacted] Tel. 530.088. **Night watch**, di O. Bornedal, con E. McGregor, J. Brolin, P. Arquette e N. [redacted]. [redacted]: 18,05; 20,15; 22,30. Lire 12.000.

[redacted] Tel. 530.085. **L'[redacted] della pioggia**. Or.: 17,10; 19,45; 22,30. Lire 12.000.

NUOVO SPLENDOR. Tel. 595.040. [redacted], di S. Tong, con L. Nielsen e K. Lynch. Or.: 20; 22,30. [redacted] 12.000; 8000.

SALA PASTRONE. Tel. 598.457. **La parola amore esiste**, [redacted] M. Calopresti, con F. Bentivoglio, G. Depardieu, V. Bruni Tedeschi. Or.: 20,30; 22,30. L. 12.000; 8000.

[redacted] Tel. 410.658. [redacted] **Mercury**. [redacted]: 20,30; 22,30. L. 10/7000.

[redacted]

[redacted] Tel. [redacted] **Impact**, con R. Duvall, V. Redgrave, M. Schell. Orario: 20,30; 22,30. L. [redacted]000; 7000.

[redacted]

[redacted] 701.459. [redacted] **night**. Orario: 20,30; 22,30. L. 10.000; [redacted].

LUX. Tel. 702.788. **So cosa hai [redacted]**, di J. Gillespie, con J. L. Hewitt, R. Philippe, S. M. Gellar. Or.: 20,30; 22,30. [redacted] 10.000; 8000.

[redacted] Tel. 701.496. **Deep impact**, con R. Duvall, V. Redgrave, M. [redacted]. Or.: 20,15; 22,30. Lire 10.000; 8000.

VERDI. Tel. 701.459. **Fuochi d'artificio**, di L. Pieraccioni. Orario: 20,30; 22,30. L. 10.000; 8000.

[redacted]

[redacted] Tel. 975.124. **Nota d'oro.** Ore 21.

LUX. Tel. 975.016. **Jackie Brown** di [redacted] Tarantino con R. De Niro, R. Keaton. Or.: 20,30; 22,30. Lire 10.000; 9000.

SPLENDOR. Tel. 962.288. [redacted] di C. Vanzina con M. Boldi, C. [redacted]. Or.: 20,30; 22,30. Lire 10.000; [redacted].

[redacted]

[redacted] Tel. (0144) 322.885. **Deep impact**. [redacted]: 20,30; 22,30. L. 10.000; 7000.

[redacted] Tel. (0144) [redacted]. [redacted] **Hunting. Genio ribelle**. Orario: 20,30; 22,30. L. 10.000; 7000.

[redacted]

VITTORIA. Tel. (0142) 452.291. **Deep impact**, con R. Duvall, V. Redgrave, M. Schell. Or.: 15,30; 17,50; 20,10; 22,25. [redacted] 12.000; 9000.

POLI. Tel. (0142) 452.081. **Mr. Magoo**, di S. Tong, con L. Nielsen e K. Lynch. Or.: 15,30; 17,10; 18,45; 20,30; 22,20. [redacted] 12.000.

[redacted] Tel. (0142) 452.816. [redacted] **e potere**, di B. Levinson, con R. [redacted] Niro, D. Hoffman, W. Harrelson. Or.: 15,30; 17,10; 18,50; 20,20; 22,30. Lire 12.000; 9000.

[redacted]

ALESSANDRINO. Tel. (0131) 252.644. **Deep impact**, con R. Duvall, V. Redgrave, [redacted]. Schell. Or.: 16; 18; 20; 22,30. Lire 12.000.

[redacted] Tel. (0131) 252.079. [redacted] **Mercury**, [redacted] H. Becker, con B. [redacted], A. Baldwin, K. Dickens. Or.: 20; 22,20. Lire 10.000; 7000.

[redacted] - SALA GRANDE. Tel. (0131) 234.240. **Una vita esagerata**, di D. Boyle, con E. McGregor, C. Diaz, H. Hunter. Or.: 20,15; 22,30. Lire 12.000; 9000.

[redacted] - SALA [redacted]. Tel. (0131) 234.240. **Il grande Lebowski**, di J. Cohen, con J. Bridges, S. Buscemi. Or.: 20; 22,30. Lire 12.000; 9000.

CORSO. Tel. (0131) 288.080. **Mr. [redacted]**, di S. Tong, con L. Nielsen, K. Lynch. Or.: 16; 18; 20; 22,15. Lire 12.000.

[redacted]. Tel. (0131) 341.272. **Film a luci rosse.** [redacted]: 15; 17,30; 19; 20,30; 22,30. Lire 9000.

GALLERIA. Tel. (0131) 252.112. [redacted] **watch**, di O. Bornedal, con E. McGregor, J. Brolin, P. Arquette, N. Nolte. Or.: 16,15; 18,15; 20,15; 22,15. Lire 12.000.

MODERNO. Tel. (0131) 252.707. [redacted], di B. Levinson, con D. Hoffman, S. Stone e [redacted] Jackson. Or.: 15; 17,15; 19,45; 22,20. [redacted] 12.000.

[redacted]

[redacted]. Tel. (0173) 363.021. [redacted] **cury**, di H. Becker, con B. Willis, A. Baldwin, [redacted] Dickens. Or.: 20; 22. L. 10.000; 7000.

MORETTA. Tel. (0173) 440.340. **La vita è [redacted]**, di e con Roberto Benigni. Or.: 21. L. 8000; 5000.

A TORINO

LOCALE CON ARIA CONDIZIONATA; ACC[redacted] HAN[redacted]

LIETTA TORNABUONI CONSIGLIA ●●●● BUONO ●●● INTERESSANTE/DIVERTENTE ●● MEDIOCRE ● BRUTTO

ADUA 200 c.so G. Cesare 67, tel. 856.521. **Le tentazioni della Luna** di Chen Kaige con L. Cheung, Gong Li. Or.: 16; 18,10; 20,20; 22,30. L. 12.000. ●●●●

ADUA 400 c.so G. Cesare 67, tel. [redacted]. **Il grande Lebowski**, di J. Coen. Or.: 15,45; [redacted]; 20,15; 22,30. Ingr. 12.000. ●●●●

AMBRA v. Chiesa della Salute 77, tel. 210.985. [redacted] **tremula**, regia P. Almodóvar, con F. Neri, L. Rabal, A. Molina. Or.: 20,30; 22,30. Ingr. 12.000. ●●●

AMBROSIO MULTISALA 1 [redacted] c. Vittorio 52, tel. 547.007. **Nightwatch**, di O. Bornedal. Or.: 15,45; 18; 20,15; 22,30. L. 12.000; [redacted] 10.000; anziani 8000. ●●●

AMBROSIO MULTISALA 2 c. Vittorio 52, tel. 547.007. **Deep impact**, di M. Leder. Or.: 15,15; 17,40; 20,05; 22,30. Ingr. 12.000; Cinecard 10.000; [redacted]. ●●●

[redacted] 3 c. Vittorio 52, tel. 547.007. **Codice Mercury**, regia di H. Becker. [redacted]: 15,30; 17,50; 20,10; 22,30. Ingr. 12.000; Cinecard 10.000; anziani 8000. [redacted]

[redacted] corso Sommeiller 22, tel. 581.71.90. **Deep Rising**, regia [redacted] Sommers con T. Williams. Or.: 16,30; 18,30; 20,30; 22,30. Ingr. [redacted]. ●●

CAPITOL [redacted] San Dalmazzo 24, [redacted]. [redacted] **Monty**, regia P. Cattaneo, [redacted] R. Carlyle, T. Wilkinson. Or.: 16; 18,10; [redacted],20; 22,30. Ingr. 12.000. [redacted]

CENTRALE via C. Alberto 27, tel. 540.110. **Aprile**, regia N. Moretti, con N. Moretti, P. Moretti. Or.: 15,45; 17,30; 19,15; 21; 22,30. Ingr. 12.000; Aiace 9000. ●●●●

C. [redacted] 1 v. Garibaldi 32/E, tel. 436.07.23. **Niagara Niagara**, regia Bob Gosse, con R. Tunney, H. Thomas. Or.: 15,45; 18; 20,15; 22,30. Ingr. 12.000. ●●

C. CHAPLIN 2 via Garibaldi 32/E, [redacted] 436.07.23. **Elvjs e Merilijn**, regia A. Nanni con E. Distowka; G. Navojec. Or.: 15,55; 18,10; 20,25; 22,40. Ingr. [redacted]. ●●●

[redacted] c. G. Cesare 105, tel. 232.029. [redacted] **maschera di ferro**, regia R. Wallace, con Leonardo DiCaprio. Or.: 15; 17,30; 20; 22,30. Ingr. 12.000. ●●

CRISTALLO via Goito 5, [redacted]. [redacted]. **Un topolino** [redacted], di G. [redacted] con R. Lane, L. Evans. Or.: 16,30; 18,30; 20,30; 22,30. Ingr. [redacted]. ●●

DORIA via Gramsci 9, tel. 542.422. **Mr. Magoo**, [redacted] Stanley Tong con L. Nielsen, K. Lynch. Or.: 15,55, 18,05; 20,15; 22,25. Ingr. 12.000. ●●●

ELISEO GRANDE p. Sabotino, [redacted] 447.5241. [redacted] **che venne dal mare**, [redacted] Conrad. Or.: 15,45; 17,55; 20,15; 22,30. Ingr. 11.000. ●●●

ELISEO BLU p.za Sabotino, tel. 447.52.41. **La mia regina - [redacted] Brown**, di J. Madden con J. Dench, [redacted] Connolly. Or.: 16; 18,10; 20,20; 22,30. Ingr. 11.000. ●●●

ELISEO ROSSO p.za Sabotino, t. 447.52.41. **Will Hunting** - [redacted] con R. Williams. Or.: 15,30; 17,50; 20,10; 22,30. Ingr. 11.000. ●●

[redacted] p. V. Veneto 5, tel. 817.1642. **Anastasia**, cartone di Doubluth. Or.: 14,30; 16,30; 18,30; 20,30; 22,30. Ingr. 12.000; Aiace [redacted]. ●●●

ERBA 1 c. Moncalieri 241, tel. 661.54.47. **Jackie Brown**, [redacted]. Tarantino, [redacted] R. De Niro, M. Keaton. Or.: 19,30; 22,30. Ingr. 11.000. ●●●

[redacted] via Buozzi ang. v. Roma, tel. 530.353. **Full Monty**, regia Peter Cattaneo, con Robert Carlyle, Tom Wilkinson. Or.: 15; 16,55; 18,50; 20,45; 22,40. L. 12.000. ●●●●

FARO via Po 30, tel. 817.33.23. **Titanic** regia J. Cameron con L. DiCaprio, [redacted] Winslet. Or.: 17,20; 21. Ingr. 12.000. ●●●●

[redacted] c.so Trapani 57, [redacted]. 385.20.57. **Deep impact**, regia Mimi Leder. [redacted]: 14,45; 17,20; 19,55; 22,30. Ingr. 12.000. [redacted]

IDEAL [redacted]. Beccaria 4, tel. 521.43.16. **Codice Mercury**, di H. [redacted] con B. Willis, A. Baldwin. Or.: 15,30; 17,50; 20,10; 22,30. Ingr. 12.000. [redacted]

KING via Po 21, tel. [redacted]. **Una vita esagerata**, di Danny Boyle. [redacted]: 16,30; 18,30; 20,30; 22,30. Ingr. 12.000; Aiace 9000. [redacted]

[redacted] via S. Teresa 5, tel. 534.614. **In [redacted] Out** di Franc Oz con Kevin Kline, J. Kusak, M. Dillon. [redacted]: 16,30; 18,30; 20,30; 22,30. Ingr. 12.000; [redacted] 9000. ●●

LUX Galleria San Federico, tel. 541.283. [redacted] **nic**, regia J. Cameron, con [redacted] DiCaprio, [redacted] Winslet. [redacted]: 14,20; 17,55; 21,30. Ingr. 12.000. ●●●●

[redacted] v. [redacted] 8, tel. 817.1048. **Le tentazioni [redacted] luna**, [redacted] Kaige (Cina 1996). [redacted]: 16,30; 18,30; 20,30; 22,30. Ingr. 11.000; [redacted] 9000. ●●●●

[redacted] v. Pomba 7, tel. 812.4173. **So cosa hai fatto**, di J. Gillespie con J. Lowe, G. Ryan. Or.: 16; 18,10; 20,20; 22,30. Ingr. 12.000. ●●●

NAZIONALE 2 via Pomba 7, tel. 812.41.73. **Teatro di guerra**, di M. Martone con A. Renzi, A. Bonaiuto. [redacted]: 15,50; 18; 20,15; 22,30. Ingr. 12.000. ●●●[redacted]

OLIMPIA 1 via Arsenale 31, tel. 532.448. **Nightwatch**, regia Ole Bornedal. Or.: 16; 18,10; 20,20; 22,30. Ingr. 12.000. ●●●

OLIMPIA 2 via Arsenale 31, tel. 532.448. **La parola amore esiste**, regia Mimmo Calopresti. Or.: 15,45; 17,30; 19,15; 21; 22,30. Ingr. 12.000. ●●●

REPOSI 1 via XX Settembre 15, tel. 531.400. **La maschera di ferro**, regia Randall Wallace. Or. 15; 17,30; 20; 22,30. Ingr. 12000. [redacted]

[redacted] via [redacted] Settembre 15, tel. 531.400. [redacted]. **Marshals - Caccia [redacted] tregua**, regia S. [redacted]. Or.: 15; 17,30; 20; 22,30. Ingr.12.000. ●●●

[redacted] via XX Settembre 15, tel. 531.400. **Deep impact**, regia Mimi Leder. Or.: 15,15; 17,40; 20,05; 22,30. L. 12.000. [redacted]

[redacted] Gall. Subalpina, tel. 562.0145. **Il grande Lebowski**, di J. Coen con J. Bridges, S. Buscemi. Or.: 15,30; 17,50; 20,10; 22,30. Ingr. 12.000. ●●●●

STUDIO RITZ v. Acqui 2, tel. 819.01.50. [redacted], regia Agnès [redacted] Or.: 16,30; 18,30; 20,30; 22,30. Ingr. [redacted]. ●●

[redacted] [redacted] M. D'Azeglio 17, tel. 650.02.05. [redacted] **vita è bella**, regia Roberto Benigni, con Roberto Benigni e Nicoletta Braschi. Or.: 20,20; 22,30. Ingr. 12.000; rid. 8000. ●●[redacted]

VITTORIA [redacted] Roma 336, tel. 562.1789. [redacted], regia Jonathan Mostow [redacted] Russell. Or.: 15,50; 18,05; 20,20; 22,35. Ingr. 12.000. [redacted]

MOTORI IN ALLUMINIO 16 VALVOLE | DOPPIO AIRBAG | CLIMATIZZATORE | SERVO-TERZO | MODELLI CONSIGLIATI

PRESTAZIONI ESUBERANTI E CONSUMI RIDOTTI SONO I VANTAGGI DEI MOTORI ZETEC IN ALLUMINIO 16 VALVOLE (**1.2 DA 75 CV E 1.4 DA 90 CV**) CHE EQUIPAGGIANO FIESTA, DERIVATI DALLA TECNOLOGIA DI F1: • CAMBIO B5S CON LEVERAGGIO [redacted] TIPO FLOTTANTE E FRIZIONE IDRAULICA • SISTEMA DI ANCORAGGIO DEL MOTORE CON SUPPORTI IDRAULICI HYDROMOUNT • RETROTRENO AUTOSTABILIZZANTE • ALZACRISTALLI ELETTRICI • CHIUSURA CENTRALIZZATA **FORD FIESTA. FINISCE L'ERA DELLE UTILITARIE.**

	PREZZI CON ECO INCENTIVO	PREZZI SENZA ECO INCENTIVO
FIESTA 16 V CON DOPPIO AIRBAG	L. 16.515.000	
FIESTA 16 V CON CLIMATIZZATORE, SERVOSTERZO E DOPPIO AIRBAG	L. 17.970.000	L. 19.470.000
FIESTA GHIA 16 V CON CLIMATIZZATORE, SERVOSTERZO E DOPPIO AIRBAG	L. 18.870.000	L. 20.370.000

GRAZIE AL CONTRIBUTO DEI CONCESSIONARI • PREZZI CHIAVI IN MANO A.P.I.E.T. ESCLUSA

FORD CONSIGLIA DI PROVARE LA VETTURA PRIMA DI ACQUISTARLA.

DAL 1923

CONCESSIONARIA Ford ASTI E PROVINCIA - ACQUI TERME

PEROSINO S.R.L.

UNICA SEDE IN CORSO CASALE, 321 ASTI

La Professionalità al servizio del Cliente

• [redacted] • Ufficio Vendite [redacted] 27.18.43 • [redacted] Centro Assistenza: [redacted] • [redacted] Ricambi: Tel. [redacted] •

OLTRE 70 ANNI IN CAMPO MOTORISTICO 1923 1997

OLTRE 30 ANNI CON LA FORD 1963 1997

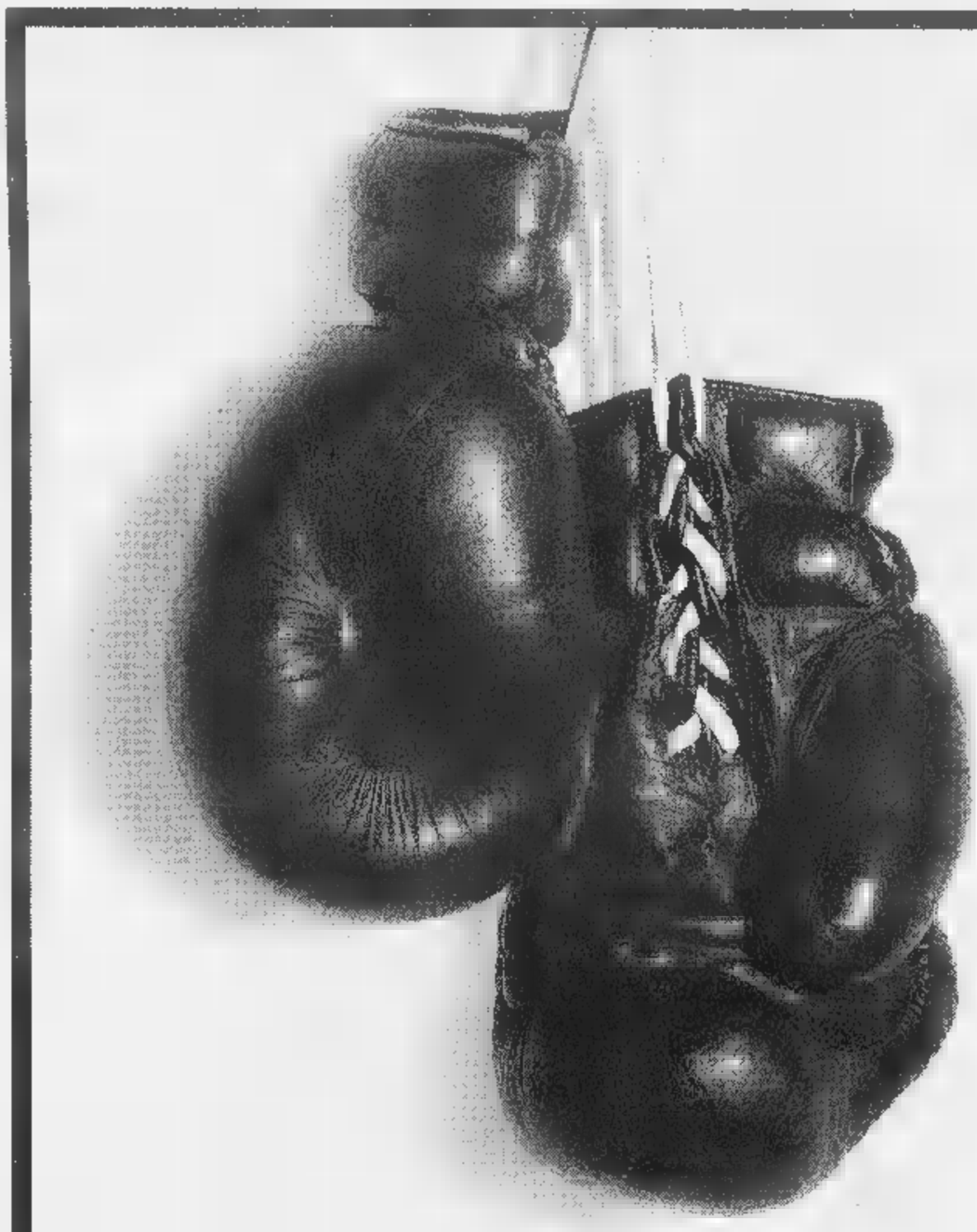

C'è un modo più delicato per rafforzare le difese del vostro organismo.

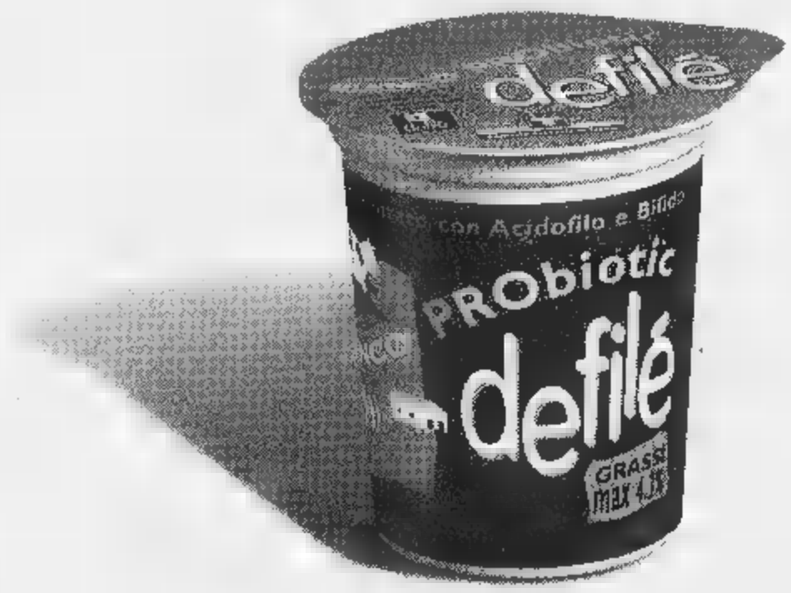

Nuovo Probiotic Defilé.
Yogurt e latte con fermenti probiotici.

Potenti come [redacted] destro-sinistro, Acidofilo e Bifido, i fermenti lattici vivi dei nuovi Probiotic Defilé, aiutano il vostro organismo. Ma lo fanno in modo delicato. Infatti i fermenti, raggiungendo [redacted] vivi e attivi la flora intestinale, la proteggono dai batteri nocivi e danno [redacted] mano all'intestino, rafforzando le difese naturali. I [redacted] yogurt Probiotic Defilé, dal sapore delizioso e disponibili [redacted] gusti mela, fragola e bianco, nascono dal latte fresco piemontese. Il [redacted] campioni di bontà. Anche Probiotic Defilé [redacted] premia con i pratici contenitori GranDuo [redacted] Guzzini.

Centrale del Latte di Torino

Per noi la qualità è centrale.

Aut. Min. N. 6/60277/98 Scade il 15/10/98.

Volley B1: sale l'attesa per la sfida di oggi che può regalare agli astigiani un traguardo storico

Biemmedue: è il giorno del verdetto

Se batte la Sestese per 3 set a zero è promozione in A2

ASTI. La Biemmedue può oggi scrivere un'altra affascinante pagina del libro dello sport astigiano e rinverdire le imprese che nel passato furono della Saclà nella pallacanestro e della Voluntas nel volley. L'Olimpo della serie A è distante tre soli set. Se nell'ultimo match della stagione, in programma a partire dalle 18 sul parquet del Giobert, la Biemmedue batte per 3-0 i toscani dell'Atletica Sestese è matematicamente promossa in A2 senza dover attendere il risultato della partita che il Crema, irriducibile avversario per otto lunghi mesi, gioca alle 17,30 a Lavagna contro l'Admo Volley.

I due set conquistati dall'Olimpia Sav Bergamo nell'ultimo turno sul campo dei cremaschi hanno ribaltato una situazione che sembrava irrecuperabile e ora, a parità di classifica, gli astigiani hanno un set di vantaggio sui lombardi. Dopo 25 giornate la Biemmedue ha vinti 72 perdendone 19, con un quoziente di 3,78, mentre il Crema ne ha incassato uno in più, un quoziente di 3,6. In caso di parità finale nei set brinderebbe il Crema che vanta un miglior quoziente punti (1,52 contro 1,42).

Gli avversari. L'Atletica Sestese dovrebbe arrivare ad Asti senza particolari ambizioni o stimoli. Nelle ultime sei partite ha vinto una volta sola, contro la Pallavolo Prato, ma ha conquistato un set sul campo del Crema. L'Atletica Sestese è allenata dall'ex giocatore della Nazionale Erasmo Salemme. All'andata la Biemmedue si impose sul campo fiorentino con un combattuto 3-0.

Il parere. «Ci apprestiamo a un altro pomeriggio di tensione - dichiarato il direttore sportivo della Biemmedue Giovanni Filippi - che ci auguriamo possa poi sfociare in festa. I ragazzi sono molto caricati, in settimana hanno preparato con cura l'appuntamento odierno e scenderanno in campo senza sottovalutare l'avversario. Speriamo che riescano anche a mantenere la calma come nel derby e non si lascino prendere dalla foga di strafare. Per molti di loro è un'occasione irripetibile gustare la soddisfazione di una promozione in A2». Conclude il dirigente: «Spero che gli sportivi astigiani facciano degna cornice all'avvenimento e siano il settimo uomo in campo facendo sentire il loro calore ai ragazzi che hanno regalato alla città una stagione indimenticabile».

Il biglietto. L'ingresso costa 8.000 lire (gratis per i minori di 10 anni).

Classifica. Biemmedue e Crema Samgas 46; Codyeco Lupi Pi 38; Olimpia Sav Bg 36; Kappa Cus To e Pallavolo Prato 30; Volley Ball Caronno 26; Voluntas e Atletica Sestese Fi 22; Lcl L'Oasi Busca 18; Admo Volley Lavagna e 14; Pallavolo Concorezzo 12; Libertas Cassa Rurale Cantù Co 10; Ruini Fi 0.

Carlo Lisa

I PROTAGONISTI

Oggi in campo alle 18

Il tecnico Anghelov dovrebbe confermare oggi il sestetto che negli ultimi incontri ha infilato sei 3-0 consecutivi: Angesia in palleggio, Salvi opposto, Glinac e Rolando ali-ricevitori, Becchio e Costa centrali. A disposizione, il vice-regista Casalone, il centrale Aiello e l'attaccante Celardo. Per preparare la partita odierna la Biemmedue ha disputato giovedì sera un'amichevole contro la Kappa Cus Torino. Questi i protagonisti di una stagione magica. Vedad Glinac, nazionale jugoslavo, classe 1961, ruolo: schiacciatore-ricevitore, altezza 1,90; Fabrizio Rolando, 1974, schiacciatore-ricevitore, 1,90; Antonio Celardo, 1971, schiacciatore-ricevitore, 1,94; Pietro Salvi, classe 1973, opposto, altezza 1,94; Francesco Angesia, 1969, palleggiatore, 1,86; Maurizio Casalone, 1966, palleggiatore, 1,85; Paolo Becchio, 1968, centrale, 1,95; Carmelo Costa, 1975, centrale, 1,95; Marco Aiello, 1977, centrale, 1,98.

Da sinistra Pietro , 25 anni, opposto e il veterano Vedad Glinac, 37

Lo sponsor

Un gruppo leader anche nello sport

La Biemmedue è nata a Chieri nel 1980 come azienda commerciale, ma dal 1982 ha iniziato a produrre in proprio apparecchiature per il trattamento dell'aria.

Attualmente ha uno stabilimento esteso 10.000 mq. e un fatturato di oltre 16 miliardi.

La produzione si articola in quattro tipologie di apparecchiature. Arcotherm: generatori di aria calda; Arcomat: idropulitrici ad alta pressione; Deumidificatori DR: per controllare l'umidità; Ventilatori FJ 1000 e FJ 0: per ottimizzare la distribuzione calore.

La Biemmedue ha una tradizione di impegno a favore dello sport: basket, ciclismo, rally e motocross, calcio (con l'Us Cheraschese).

Un gruppo che guarda allo sport come biglietto da visita vincente e che la Biemmedue sta per raggiungere uno storico, prestigiosissimo traguardo in uno degli sport più seguiti e amati. **[ca. l.]**

I dirigenti

Il presidente è Gigi Uberti

L'organigramma della società. Presidente: Pier Luigi Uberti.

Vicepresidente: Marco Cavallo.

General Manager: Balserino Bolla.

Direttore sportivo: Giovanni Filippi.

Team Manager: Mauro Marengo.

Medico sociale: Aldo Barbarino.

Segretario: Enzo Oddone.

Addetti Stampa: Mauro Robbione e Fulvio Saracco;

Addetto arbitri Federazione Gianluigi Bersighelli.

Responsabile settore giovanile: Tiziano Brondolin.

Allenatore prima squadra: Jordan Anghelov.

Vice-allenatore: Beppe Basso

Allenatore settore giovanile: Fausto Ferraris.

Preparatore atletico: Mauro Fasano.

Massaggiatore: Francesco Melis.

Consiglieri: Armando Merlini, Piero Rosso, Mauro Longinotti e Franco Fontebasso.

Trasferta a Fucecchio per Oria e compagni

Voluntas chiude contro i «Lupi»

Giorgio Oria (Voluntas)

ASTI. Mentre per la Biemmedue potrebbe essere il giorno dell'apoteosi la Voluntas chiude malinconicamente la sua stagione di transizione giocando alle 17,30 sul parquet di Fucecchio contro l'As Codyeco Lupi di Santa Croce.

Una trasferta che giocatori e tecnici avrebbero volentieri evitato e che affrontano senze motivazioni e obiettivi prima di un «rompete le righe» che per molti di loro sarà definitivo. Il gruppo, che dopo una serie di risultati negativi e le dimissioni di Fornari si era ricompattato e orgoglio e tenacia conquistato largo anticipo la salvezza vincendo alcune partite al brivido del tie-break, è poi crollato perdendo stimoli e condizione atletica.

Sono riaffiorate tensioni interne, contrasti con il tecnico e la dirigenza e le ultime esibizioni hanno visto in campo giocatori demotivati, abulici, non reattivi, con comportamenti al limite dell'indisponenza. Significativo l'ultimo set giocato in casa e finito con un «cappotto» di 0-15 in 13 minuti.

Difficilmente oggi pomeriggio la musica cambierà e non è difficile prevedere che arriverà la quinta sconfitta consecutiva e che la stagione si concluderà deludente sestultimo posto, molto al di sotto delle attese della società e del potenziale di cui la squadra disponeva.

La formazione. Contro i toscani il tecnico Ferrara dovrebbe far ruotare l'organico a disposizione che può contare sui palleggiatori Serafini e Cancellara, sui centrali Leòn e Boninsegni, gli opposto Oddo e Oria e le ali Skiba, Albin, Squizzato e Remida.

Gli avversari. La Codyeco, vincendo oggi piazzerà terza alle spalle della capolista Biemmedue e Crema.

Il parere. «Non vedo l'ora che finisca questo anno di transizione - ha dichiarato il presidente della Voluntas Mauro Venturini - e poi tirerò le somme. Di questo gruppo che mi ha profondamente deluso rimarranno in pochi». **[ca. l.]**

FLASH

Calcio

Amichevole e Moncalvo in attesa del Toro

L'Asti è impegnata oggi alle 16 in un'amichevole a Moncalvo con la squadra di casa, che ha chiuso al secondo posto il campionato di Seconda categoria. Intanto la società sta cercando di portare al Comunale: la sfida con i granata si disputerebbe giovedì 21 maggio. **[e. a.]**

Tamburello

Serie C: il Settime ospita il Castelferro

Si disputano oggi alcuni anticipi dei campionati di tamburello. In serie C in campo alle 15,30 il settime che ospita il Castelferro. Serie D: Castell'Alfero-Colorvivo Monale; Alfiano B-Tonco A; Cameranese-Rilate Verde Chiusano; Montemagno-Settime. Monale Termoidraulica.

Scacchi

Oggi il secondo turno dei provinciali studenteschi

Oggi pomeriggio il circolo Sempre Uniti di via Pallio (zona corso Volta) si disputa il secondo turno del torneo studentesco di scacchi. In gara, suddivisi in diverse categorie, gli studenti di elementari, medie e superiori.

Pallavolo

Package e Carisport chiudono il campionato C

Turno chiusura nel campionato di serie C di pallavolo. Nel campionato femminile, abbandonati i sogni di play off, Package affronta in trasferta il Collegno. La Carisport ospita invece al Giobert alle 21 il Caraglio. Nel torneo maschile il Mangiaben sarà impegnato Chivasso. **[e. a.]**

Calcio

Nuove sfide al torneo giovanile «Marcoz»

Si disputa oggi il secondo turno del torneo giovanile trofeo «Marcoz». Alle 16 si giocano: Santostefanese-Asti; Mombercelli-Poirinese; Sandamianferrere-Castagnole; San Domenico Savio-Koala; Don Bosco-Voluntas; Canelli-Quattordio. **[e. a.]**

Da Asti partirà un pullman di tifosi

Eurovita a Verbania è sfida al vertice

ASTI. Un pullman di tifosi per sostenere domani l'Eurovita a Verbania. La società astigiana l'appoggio dei suoi sostenitori per questa delicata trasferta. Il ritrovo sarà alle 15 da piazza Alfieri.

La partita è decisiva: Verbania ed Eurovita occupano il primo posto a parimerito nel girone di serie dei play off. Insieme a loro in testa c'è il Castelletto Ticino, che affronta il Fossano. Al termine del campionato mancano tre giornate.

«Per noi è obbligatorio vincere - dice il play maker Daniele Allara -. Sarà dura, anche perché per il Verbania è fondamentale conquistare i due punti. A noi pesa dover comunque dipendere dai risultati del Castelletto».

Nel infatti Eurovita e il quintetto terminassero il torneo a parimerito, passerebbe in C1 il Castelletto perché ha vinto i due scontri diretti.

Il coach Romano Tarasco ha confermato la rosa giocatori che ha superato nel turno passato il Crocetta Torino. A stare fuori sarà il pivot Cognolato, che non è in buone condizioni fisiche.

Promozione femminile. Seconda vittoria consecutiva per la Futura Io Conto nel girone dei play off. La formazione allenata da Simone Allara e Andrea Cotto ha battuto giovedì in trasferta il Pinerolo per 50-42. Le ragazze astigiane hanno dominato il primo tempo, chiuso in vantaggio per 33-17. Dopo l'intervallo hanno subito il ritorno delle padrone di casa, ma l'esperienza di Gibboni, Ruzzon e Ravalico ha permesso alla Futura portare in porto il risultato.

La compagine presieduta da Paolo Vianello sale quindi a quota sei punti in classifica in sei giornate. Sabato prossimo Ravalico e compagne affronteranno nella palestra Don Bosco in corso Dante l'Ivrea.

Futura: Morra, Gianotti 4, Canale 4, Monticone, Gibboni 15, Rosa 4, Cossetta 2, Ruzzon 7, Torta 4, Ravalico 8. **[e. a.]**

CINEMA POLITEAMA
ASTI

Specchio
LA STAMPA
In edicola da sabato 16 maggio

✓ *Le scimmie, i nostri cugini della foresta.* Gli indigeni da sempre chiamano l'orango 'l'uomo dei boschi' per le somiglianze il genere umano. Intanto la scienza fa straordinarie scoperte sul linguaggio dei primati.

✓ *Il mondo in bicicletta.* Parte il Giro d'Italia. Ma la bici non è soltanto sport: è anche uno strumento di lavoro, di divertimento, di libertà. Il fotografo Bruno Sananès ha viaggiato quattro anni in tutti i continenti per documentare il rapporto tra l'uomo e le due ruote.

Arrivano i nostri o I fatti vostri?

DAL 23 MARZO LA NUOVA UN SUPPLEMENTO DI CHIAREZZA.

CALCIO

Ospiti il giornalista Marco Ansaldo e il figlio di Piola

«Processo» ai Maldini nella serata al Panathlon

ASTI. Serata all'insegna Mondiali di calcio quella che si è svolta giovedì all'Hasta Hotel di Valle Benedetta, promossa dal Panathlon Club di Asti. Ospite e relatore Marco Ansaldo, giornalista sportivo de «La Stampa». Il titolo del dibattito era «Calcioitalia '98: sarà il mondiale delle Maldinate?».

Il ciclo della Nazionale azzurra è stato al centro dell'analisi di Ansaldo, che seguirà il Mondiale in terra francese come inviato. «Maldini - ha detto Ansaldo - è un buon padre di famiglia ed è bravissimo nel tenere unito lo spogliatoio, ma gli manca la strategia e la capacità tattica dei suoi predecessori Sacchi, Vicini e Bearzot. Anche la formazione è inferiore rispetto a quella di Spagna '82, Italia '90 e degli Stati Uniti nel '94».

Ansaldo si è soffermato sul campionato di serie A, spiegando che a suo parere «gli arbitri non sono mai in malafede ma subiscono una certa sudditanza psicologica nei confronti delle grandi squadre. In questa stagione è così con la Juventus, gli scorsi anni con il Milan. Pure il Mondiale rischia di essere falsato dalla forza politica di un Brasile o di una Germania». Alla serata era presente Mario Piola, figlio di Silvio, il grande centroavanti azzurro, campione del Mondo nel 1938. «Mio padre - ha raccontato - in privato non ci parlava mai della sua vita da calciatore. Quando tornava a casa preferiva discorrere di caccia e pesca».

Il prossimo appuntamento promosso dal Panathlon sarà martedì 9 giugno con l'assegnazione del premio allo «Sportivo astigiano dell'anno». La manifestazione si terrà all'Hasta Hotel.

Nelle edizioni passate il riconoscimento era andato a Elisa Prato, Elio Dezzani, Guido Tassone, Ivo Anselmo, Cristina Cirillo e Andrea Arnaud. **[e. a.]**

S. Damiano e Montechiaro al debutto

Da lunedì al palazzetto «Mille tra mille squadre nel torneo dei borghi

ASTI. Il «Torneo dei borghi» di calcio a cinque festeggia quest'anno i dieci anni di vita. La competizione comincerà lunedì e si concluderà il 6 giugno. Sedici le squadre iscritte: l'organizzazione è affidata a San Martino, campione uscente con la regia di Albatros Comunicazione.

Le compagini iscritte sono suddivise in quattro gruppi. Girone A: San Martino, Don Bosco, San Silvestro, San Marzanotto. Girone B: San Lazzaro, San Damiano, Torretta, San Paolo. Girone C: San Pietro, Castell'Alfero, Tanaro, Cattedrale. Girone D: San Secondo, Montechiaro, Santa Maria Nuova, Viatosto.

Le prime due classificate approderanno ai quarti di finale a eliminazione diretta.

Sono al loro debutto assoluto nel torneo San Damiano e Montechiaro. Rimangono soltanto Canelli e Moncalvo a non aver mai preso parte a questa rassegna. Sono presenti tutti i rioni cittadini, tranne Santa Caterina, che ha dato forfait.

Il record di vittorie è detenuto da Cattedrale ('88 e '92) e San Secondo ('90 e '91) con due successi.

Tutti gli incontri si disputano al palazzetto dello sport di via Gerbi. Si inizia lunedì alle 21,30 con le sfide San Martino-San Silvestro; Don Bosco-San Marzanotto; San Lazzaro-Torretta. **[e. a.]**

Oggi a Migliandolo corsa di regolarità

Sulle strade dell'Astigiano una prova valida di Mountain bike e Cicloturismo

Regolarità. Il Gs Gigi Migliandolo, in collaborazione l'Udace, organizza oggi Cornapò la 1ª edizione della gara di regolarità «Del Grignolino». Ritrovo alle 13,30 al ristorante «De Gigi». Partenza alle 14,30. Percorso di 72 chilometri.

Cicloturismo. Si corre domani il Memorial Paola Gerbi Barbero, manifestazione cicloturistica organizzata dalla Sc Sca-Asta. Ritrovo alle 7,45 ad Asti in via Garibaldi davanti alla Caffetteria Garibaldi e la Gastronomia Astigiana. Partenza alle 8,45. Il percorso di 73 chilometri tocca Serravalle, Chiusano, Montechiaro, Cortanze, Piea, Gallareto, Passerano, Castelnuovo Don Bosco, Capriglio, Montafia, Cortazzone, Cortandone, Monale, Baldichieri, Vaglierano, Palucco, con ritorno ad Asti. A Colle don Bosco è prevista una sosta con distribuzione di prodotti della ditta Davide Barbero. Al termine rinfresco offerto dalla Gastronomia Astigiana e dalla Caffetteria Garibaldi.

Mountain bike. I Gs Dream Bike Sunn organizza domani a Cisterna, il Trofeo «Dream Team», gara di mountain bike [illegible] le categorie e valida [illegible] 3ª prova del Top Class regionale. Il percorso è su un circuito di 7,5 chilometri (metà sterrati) da ripetere più volte. Ritrovo alle 12 in piazza del Castello. Partenza alle 14,45. Iscrizione mila. **[ca. l.]**

Nuovi Gatorade passion fruit e ananas

La sete è alla frutta.

Vieni a provare i nuovi gusti a Bicincittà.

BICINCITTA' 1998

All'iscrizione riceverai gratis una bottiglia di un nuovo gusto Gatorade.

LFG SPORT DRINK IT UP Gatorade

DE FABIANI

QUARGNENTO (VC)- Via Gibellino 2 A/B
Tel. (0163) [illegible]

MOBILI - ARTICOLI da REGALO
TV - VIDEO - HI-FI
ELETTRODOMESTICI
BIANCHERIA PER LA CASA
SPECIALIZZATI IN LISTE NOZZE

Center

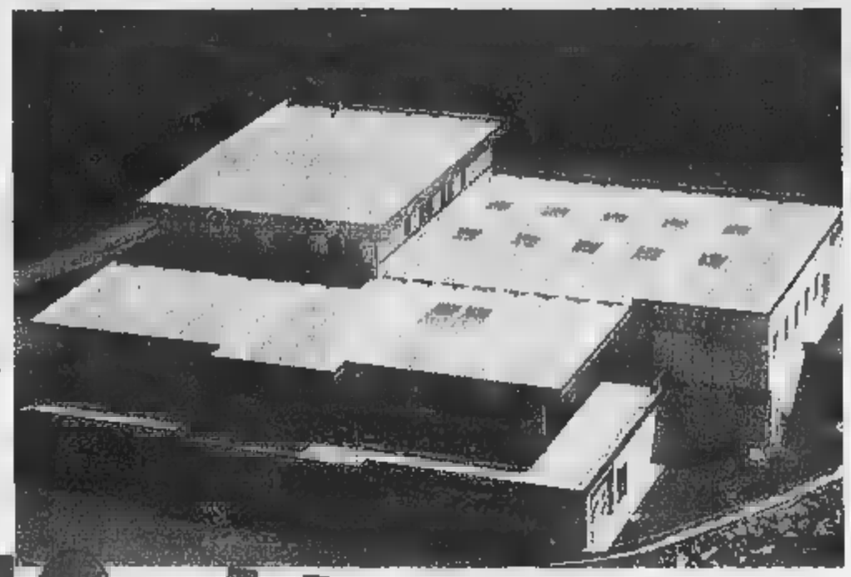

PREZZO GARANTITO AL 110%

Qualora il prodotto da lei acquistato dovesse trovarlo presso un altro punto vendita della zona ad un prezzo inferiore le verrà riconosciuta la differenza aumentata del 10% *

TELITAL TEO colorato 225GR
L. 259.000

ERICSSON GA 628
L. 338.000

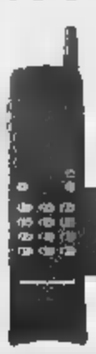

MITSUBISHI MT
L. 389.000

NOKIA 3110
BATTERIA AL LITIO
L. 459.000

MOTOROLA STARTAC 70 nero
L. 679.000

PANASONIC G 600
L. 738.000

NOKIA 6110
BATTERIA AL LITIO
120 ore
L. 879.000

STARTAC 85
2 batterie ufficiali
L. 1.099.000

Play station SONY
L. 279.000

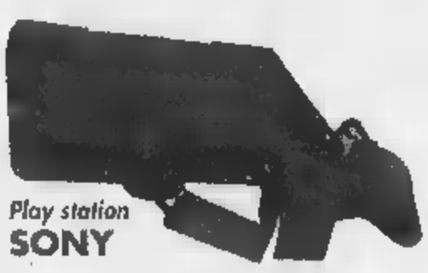

Tv Color SONY 14"
L. 329.000

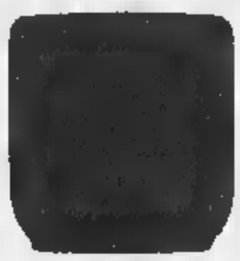

Tv Color
con televideo
L. 498.000

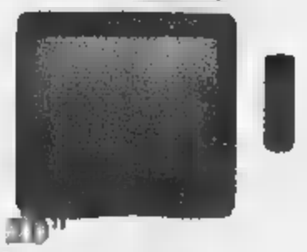

Tv Color TX28
stereo + televideo
L. 949.000

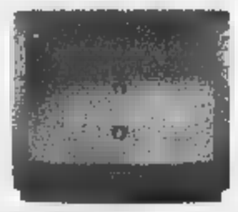

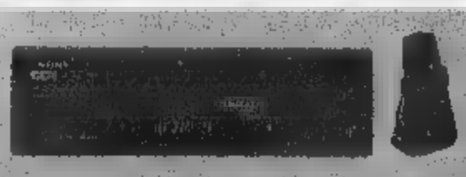

Autoradio
SONY MOD. 4740 RDS
L. 239.000

Impianto Hi-Fi
AIWA LCX 110 MICRO
L. 239.000

nuovo modello

Impianto Hi-Fi
PANASONIC AK 25
L. 539.000

Frigorifero
140 litri
L. 259.000

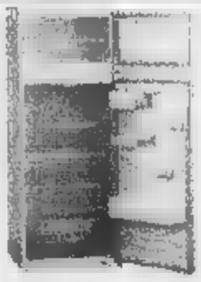

Frigorifero
OCEAN
225 litri
2 porte
L. 399.000

Lavapavimenti
ARIETE
VAPORE
L. 129.000

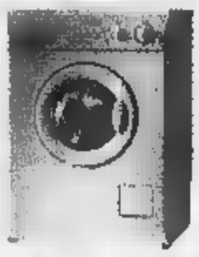

Lavatrice
ZOPPAS
Vasca inox
Termostato
1/2 carico
L. 569.000

Lavatrice
Acquacycle
Vasca inox
Termostato
1/2 carico
L. 635.000

- CONSEGNA ed INSTALLAZIONE compresa nel prezzo *(grandi elettrodomestici nel raggio di 30 km)*
- TRATTIAMO SOLO prodotti ufficiali con GARANZIA Italia e non di importazione parallela
- ATTIVAZIONE immediata ed ASSISTENZA tecnica direttamente nel nostro punto vendita
- PAGAMENTI RATEALI senza anticipo *(prima rata settembre '98)*

Visa CartaSì Findomestic

APERTO DOMENICA 17 MAGGIO

Tutte le offerte sono valide salvo errori tipografici ed esaurimento scorte

* chiedete regolamento presso il punto vendita

A TORINO ESPOSIZIONI DALL' 8 AL 17 MAGGIO

VIVERE NEL VERDE

Expo 2000 [illegible]

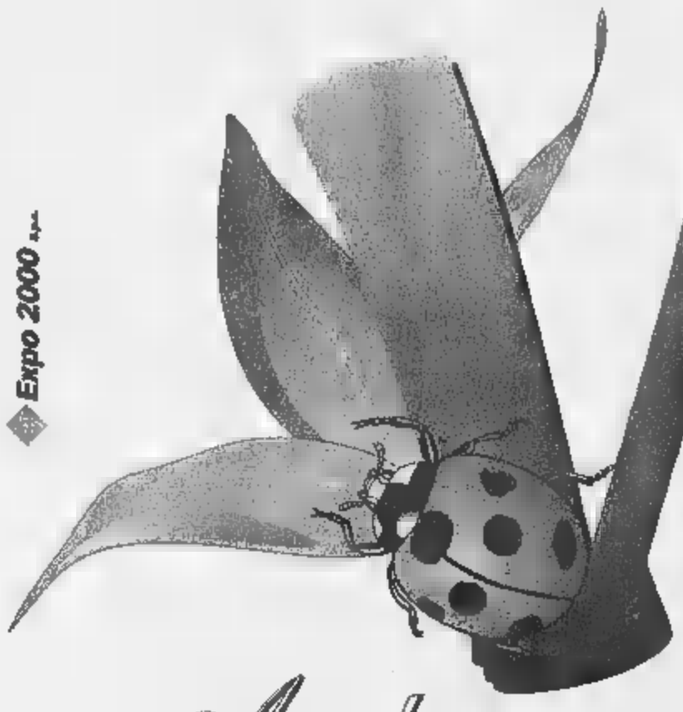

Ambienti e Stili per chi ama la Natura

ORGANIZZAZIONE GENERALE: Fierimpresa

CON IL PATROCINIO DI:

REGIONE PIEMONTE · PROVINCIA DI TORINO · CITTÀ DI TORINO

UN [illegible] A [illegible] COLLABORATO ALLA [illegible] DELLA MOSTRA [illegible] IN PARTICOLARE A:

ARTEINBOTTEGA - AZIENDA AGRICOLA IORI
CENTRO BONSAI GROANE - CITTÀ DI TORINO
CONSIGLIO NAZIONALE DELLE RICERCHE
C.S.E.A. BONAFOUS RATTI - DAVID
ENTE TURISMO ALBA, BRA, LANGHE E ROERO
ERBE AROMATICHE PANCALIERI
EUROCOPERTURE
FANTOZZI GIUSEPPE & C. - FRATELLI CARLI
GARDEN EDIL - IL PLATANO
GILARDI FLORICOLTURA
LA BETULLA DI GRANZOTTO - L'AROMATICA
L'OFFICINA DEI GIARDINI - MANES
MARTINI AREE VERDI - MURRI ANTONIO
MUSSO AZ. AGRICOLA
NEW DESIGN & CARLO DASSISTI
ORTO BOTANICO DI TORINO
PINNERI FLORICOLTURA
PERARDI VIVAI- PROGETTO AMBIENTE
SELENE PRODUCTION - UNOPIÙ EUROPA
VIVAI CASTAGNO & C. - VIVAI NARDI
VIVAI SARTORELLI DI VALPASANO
VIVAIO RONCO
VOGLIOTTI DIMENSIONE VERDE

CONSULENZA GRATUITA
NEL "PUNTO VERDE"
a cura del
Circolo Culturale Ecologia della Salute

SERVIZIO GRATUITO
DI BABY PARKING
a cura di
[illegible]INSIEME

PER INFORMAZIONI:
UFFICI DI TORINO ESPOSIZIONI
CSO MASSIMO D'AZEGLIO, 15 - 10126 TORINO
TEL. (011) 66.44.970 - FAX (011) 650.29.47

MOSTRA MERCATO

ORARI DI APERTURA: FERIALI 15 - 23
DOMENICA 10 - 23

INGRESSO: FERIALI £. 8.000
DOMENICA £ 10.000

VIVAI, PIANTE E FIORI, BONSAI
MACCHINE, ATTREZZI E MATERIALI PER IL GIARDINAGGIO
ARREDI PER GIARDINI E TERRAZZI - ARREDO URBANO
COMPONENTI PER LA CASA NEL VERDE - PISCINE
COUNTRY: ARREDI E COMPLEMENTI, DECOUPAGE
ABBIGLIAMENTO OUTDOOR
ERBE AROMATICHE, PRODOTTI TIPICI, PRODOTTI NATURALI
LIBRI E RIVISTE

SEZIONI SPECIALI

IL VERDE IN CAMPAGNA, IL VERDE IN CITTÀ
IL VERDE IN MONTAGNA
DICIOTTO GIARDINI A TEMA - IL PERGOLATO ROMANTICO
LA PIAZZA DELLE ERBE - L'OASI ZEN DEI GIARDINI D'ORIENTE
IL BOSCO E LA SCIENZA DEL TARTUFO
L'OLIVO RACCONTA: IL MUSEO DELL'OLIVO
MOSTRA DI BONSAI E SUISEKI - IL MERCATO DEI FIORI

APPUNTAMENTI

8 MAGGIO - ORE 14.30
CONVEGNO SU: "IL GIARDINO STORICO"
a cura di Elena Accati (Università di Torino) con la collaborazione del C.N.R.

9, 11, 12, 13 MAGGIO - ORE 17.00
INCONTRI CON IL PUBBLICO SU
"LE ERBE AROMATICHE" E "STORIA DEL PROFUMO"
a cura di Maria Luisa Sotto e Laura Toscano

TUTTI I GIORNI
LA TAVOLOZZA DELLE ERBE E DEI FIORI:
LA CUCINA DELLA TRADIZIONE IN DEGUSTAZIONE
a cura dell'Associazione Culturale "I Ristoranti della Tavolozza"

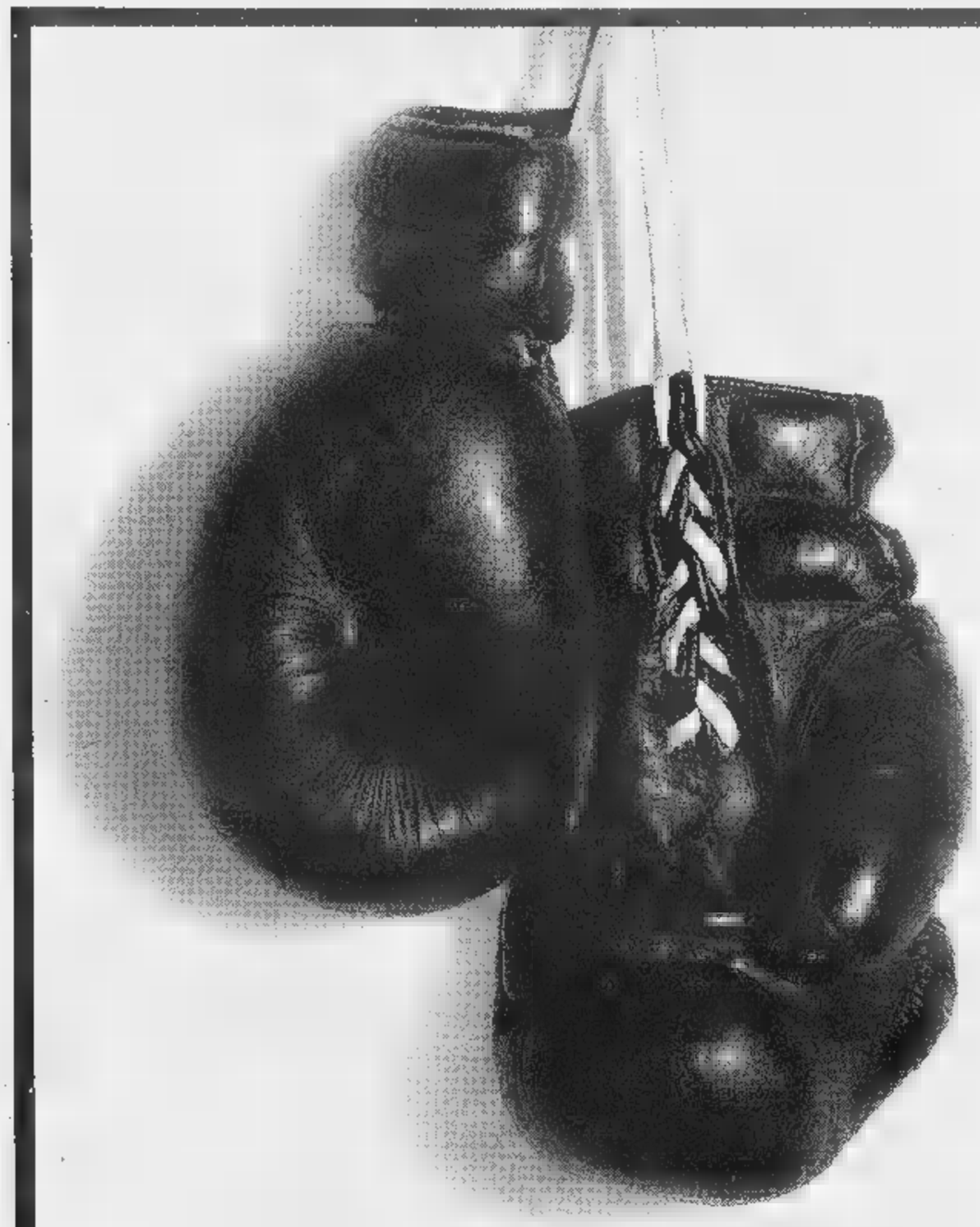

C'è un modo più delicato
per rafforzare le difese del vostro organismo.

Nuovo Probiotic Defilé.
Yogurt e latte con fermenti probiotici.

Potenti come un destro-sinistro, Acidofilo e Bifido, i fermenti lattici vivi dei nuovi Probiotic Defilé, aiutano il vostro organismo. Lo fanno in modo delicato. Infatti i fermenti, raggiungendo ancora vivi e attivi la flora intestinale, la proteggono dai nocivi e danno una mano all'intestino, rafforzando le difese naturali. I nuovi yogurt Probiotic Defilé, dal sapore delizioso e disponibili nei gusti mela, fragola e bianco, nascono dal latte fresco piemontese. I campioni di bontà. **Anche Probiotic Defilé vi premia con i pratici contenitori GranDuo Guzzini.**

Torino

qualità è centrale.

Aut.Min. N. 6/69277/98. Scade il 15/10/98.

Il giudice Vaudano: 3-4 nella cella anziché i due previsti

«Troppi suicidi in carcere»

Nel mirino la sezione «transito»

«Pronto, avvocato, sono il padre di Rinaldi Massimiliano». All'altro capo del telefono risponde Nicola Ciafardo: «Siamo stati in udienza oggi, l'arresto è stato convalidato, suo figlio è...». L'anziano uomo interrompe il legale: «Mio figlio era... Mezz'ora fa mi hanno telefonato dal carcere che si è suicidato».

Mercoledì scorso, primo pomeriggio: Rinaldi - 29 anni, precedenti e pendenze penali per rapina, furti, maltrattamenti, destino anche a tossicodipendenti scoppiati come lui - rientra alle «Vallette» nel cellulare. Cammina sino alla sezione dei «nuovi giunti». Cinque minuti dopo che si è richiusa la porta in ferro della sua cella, strappa la camicia di nylon. L'annoda. L'appende alle sbarre della grata. Vi si appende. E' il secondo, dopo l'anarchico Massari. Di quello stesso arco di tempo - due mesi - nella stessa sezione del carcere vi sono stati anche tre tentativi di suicidio.

«Rinaldi era sotto stretta sorveglianza - rivela il vicedirettore del carcere, Giuseppe Mazzini - ed era stato messo da solo in cella per la sua storia». Per furto d'auto l'avevano fermato lunedì i carabinieri della stessa pattuglia che un'ora prima si erano limitati a denunciarlo per averlo sorpreso al volante di un'altra vettura rubata, una «Fiorino». Al giudice Fernanda Cervetti, mercoledì mattina, Rinaldi ha raccontato: «La mia convivente mi ha uccisa a marzo, gettandosi dal balcone. Non ce la facevo più a vivere in quella casa e dormivo sul furgoncino».

L'ultimo suicidio alle «Vallette» s'è registrato mercoledì scorso. Vittima un giovane arrestato per furto che s'è impiccato nella cella cinque minuti dopo esservi entrato

«So che al suo rientro in carcere - interviene Mario Vaudano, presidente del Tribunale di sorveglianza - gli avevano detto che dieci minuti dopo sarebbe stato visitato da uno psichiatra». Vaudano e Mazzini partecipano in questi giorni al convegno di Stresa sui suicidi dietro le sbarre: 2 mila in tutta Italia, negli ultimi cinque anni. Inspiegabili o, al contrario, persino troppo? I luoghi comuni sul carcere non aiutano a capire.

A Torino gli ultimi suicidi, fra tentati e quelli purtroppo anche riusciti, riguardano la sezione «transito». E' solo un caso? Magistrato e funzionario parlano entrambi di un abbraccio particolarmente affollato, dove si è in cella in tre e quattro, anziché in due come negli altri blocchi». Considerando che le celle delle Vallette erano costruite per singoli reclusi, è davvero uno spazio per formiche. Mazzini aggiunge: «Chiuda gli occhi e provi ad immaginare le conseguenze di una tale promiscuità». Com'è possibile che non si riesca ad evitare l'ammasso di uomini come se fossero cose? «Da settimane ci sono molti più controlli e arresti. E' "l'effetto Sindone" - risponde Vaudano - che si traduce in un viavai continuo di detenuti. Sul piano umano diventa ingestibile una sezione come quella dei nuovi giunti».

Tossicodipendenti, extracomunitari che fanno clan fra loro, la piccola criminalità di strada. Giovani e un po' giovani. La maggior parte ha già conosciuto la galera. Chi, come i maghrebini, si è ricavato una propria nicchia in quel blocco non vuole andarsene in altre sezioni del carcere dove ci sono più servizi. L'immaginazione porta a pensare a un suk dietro le sbarre. Potrebbe essere una prima spiegazione, ma non basta: Massari e Rinaldi erano entrambi soli in cella. E allora?

«Le spiegazioni sono tante. Anche banali come il caldo. - dice il funzionario -. Ma è un fatto che i suicidi tendono a salire insieme con la temperatura torrida». La più banale: il carcere è il carcere. E chi vi finisce è sempre più spesso un giovane che non ha alcuna identità di sé, non nelle cose che «fuori» può fare. Dentro, insiste per avere il sostegno degli psicofarmaci. Davanti a un muro di fragilità scoppia.

Alberto Gaino

Sabattini (Fiom)

«Riduzioni di orario differenziate»

Il prossimo contratto dei metalmeccanici dovrà prevedere riduzioni d'orario differenziate. L'ha detto il segretario generale della Fiom, Claudio Sabattini, concludendo l'assemblea regionale dei delegati. Ha detto: «Nel contratto è irrinunciabile un'altra quota di riduzione d'orario media. Data la diversità di prestazioni e condizioni, un'operazione di uguaglianza richiede che ci siano differenziazioni nelle riduzioni che potrà portare a 35 ore una parte di lavoratori, a più un'altra. Per altri potrà non esserci alcuna riduzione».

Ha aggiunto: «Il punto unificante è che tutti avranno norme tali da poter contrattare effettivamente il tempo di lavoro in base alle diverse prestazioni». Ha sottolineato: «Per quanto riguarda il salario la richiesta è dettata dal luglio, sarà cioè quella dell'inflazione programmata. Non ci sono spazi salarialisti».

Il segretario della Fiom Piemonte, Cremaschi, ha rivendicato il ruolo della categoria e il valore simbolico del contratto: «Il nostro contratto è un punto di passaggio della politica sociale: se va bene si sta meglio tutti, se male si sta peggio tutti». Cremaschi ha aggiunto che i metalmeccanici sono una categoria che ha fatto molto per il Paese, il movimento operaio, la democrazia, ma non ha ricevuto in proporzione». Ha precisato: «C'è contraddizione fra l'andamento fortemente positivo delle imprese e il fatto che i lavoratori del settore sono quelli che stanno peggio». Ha sottolineato la necessità di un che tuteli tutti: i giovani precari, gli anziani, i terziarizzati. [m. cas.]

IN BREVE

«verde» alla Satap progetto Cuneo-Asti

TORINO. Presidio verde-ambientalista ieri pomeriggio alla direzione centrale torinese della Satap, concessionaria del nuovo tronco autostradale Cuneo-Asti. Secondo i manifestanti la Satap sarebbe «la vera responsabile dei ritardi nella costruzione dell'autostrada, perché si ostina a voler rivedere il progetto relativo al tratto dalla A6 (Torino-Savona) a Cuneo». Il consigliere regionale Verde Pasquale Cavaliere (nella foto) ha spiegato: «E' inaccettabile che il progetto A6-Cuneo non sia sottoposto alla valutazione di impatto ambientale, come vorrebbe il partito degli "autostradisti a tutti i costi". Anche noi siamo favorevoli alla costruzione dell'autostrada, ma in condizioni di sicurezza. Se sarà necessario rivedere il progetto lo si deve fare, senza diktat da parte della Satap».

In a di il

BIELLA. Il distretto tessile biellese sarà la meta di un folto gruppo di imprenditori, circa 120 persone, provenienti da ogni parte del mondo, specializzati nel settore delle confezioni. Per accoglierli degnamente si sono mobilitati l'Unione industriale e il Gruppo Ermenegildo Zegna. All'Uib il compito «istituzionale»; la holding aprirà invece per una visita il lanificio di Trivero, storica sede del gruppo industriale.

Elezioni, Tar respinge ricorso di «Asti

ASTI. Restano cinque i candidati a sindaco e undici le liste per le amministrative del 24 maggio. Secondo il Tar che si è pronunciato ieri, non sussistono i presupposti per la sospensiva richiesta dalla lista «Asti libera» (pannelliani). «Asti libera» si era rivolta al tribunale sostenendo essere danneggiata dal Comune nella raccolta firme, per il solo motivo di aver presentato moduli con l'adesivo del simbolo, invece del logo stampato.

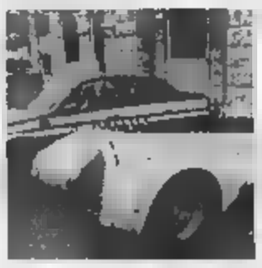

Romeo, aperte iscrizioni al

SAVONA. Sono aperte le iscrizioni al secondo raduno «Città di Savona», organizzato dall'Alessandria Alfa Romeo club in collaborazione il Club Alfa spider e previsto per domenica 7 giugno. Già definito il programma: ritrovo in piazza Mameli a Savona, sfilata in città, pranzo in un ristorante sulla spiaggia di Bergeggi, concentramento nel pomeriggio a Finale e ritorno lungo la strada panoramica dell'Altopiano delle Manie. Possono partecipare tutti coloro che possiedono un'Alfa, moderna o antica: un'ottima occasione per chi voglia fare una gita al mare, nella splendida cornice del golfo, con la fiammante 156 o con una vettura d'epoca. A Savona sarà esposta anche una delle auto più pregiate del museo storico di Arese. Per iscriversi telefonare al numero 0368/484274.

IN BREVE

Strisce anche in Regina

Continua l'avanzata delle strisce blu nella semi-centrale della città. Da lunedì maggio, infatti, si pagherà la sosta anche nel triangolo compreso fra corso Principe Eugenio, corso Regina Margherita, corso Principe Oddone (escluso). La tariffa sarà 750 lire l'ora. Aumenterà invece da domani il costo nel parcheggio «Ventimiglia» via Biglieri (di fronte al civico e all'ospedale Cto): passerà dalle attuali 750 lire l'ora alle 1500.

miliardo per la Sindone da una lotteria

La «ricostruzione della Cappella della Sindone» potrà valersi di circa un miliardo lire stralciato dai proventi della nuova «Lotteria nazionale» che il 28 giugno prossimo assegnerà due miliardi al primo estratto, più «premi settimanali per centinaia di altri milioni». L'estrazione, abbinata anche al Gran Premio di Formula Tre di Monza, sarà legata alla «Prima regata nazionale dei parchi fluviali italiani», che sarà disputata il giugno.

Salma moglie e genitori

Dal 21 aprile aspetta l'«esterno riposo», dimenticato su un tavolaccio dell'obitorio di Liegi, in Belgio. Ma il corpo di Ubaldo Neri, 28 anni, decoratore originario di Chieri, residente cinque anni in Belgio la moglie Josiane Montan, è conteso dalla donna (che da lui aspetta un figlio, ma non può pagare il funerale) e dai genitori del giovane. Una vicenda incredibile: un giudice ha deciso che il funerale spetta alla moglie, «ma Josiane - raccontano disperati i genitori dell'uomo - non ha una lira, da giorni è scomparsa nel nulla, e mio figlio rischia di essere seppellito in una fossa comune».

Scienze formazione un'assemblea per parlarne

Una riflessione a tutto campo, aperta ai contributi di tutti, sul ruolo e i contenuti della facoltà di Scienze formazione, dopo i grossi cambiamenti che l'hanno vista prima nascere come «figlia» di Magistero, poi «figliare» le facoltà di Lingue e Psicologia, divenute autonome. Studenti e docenti discuteranno la mattina del 21, nell'aula magna di via Verdi 8, alla Conferenza di facoltà ta preside Roberto Alonge.

Smentite le notizie che davano per raddoppiato il dissesto della manifestazione

«Il deficit? Errore di valutazione»

E al Salone del Libro più soldi dagli enti locali

Non si è allargata la perdita del Salone del Libro le voci diffuse da autorevoli membri del consiglio d'amministrazione contengono un «grave errore di valutazione. La facile aprossimazione a pochi giorni dall'apertura giova a Meno che a tutti al Salone», spiega in una nota l'ufficio stampa del Salone. Dunque il buco da coprire è di 1.056.999.124 e non di due miliardi. Il bilancio in verrà coperto la ricapitalizzazione della società Prosa per 1 miliardo e duecento milioni di lire a carico dei soci della Fondazione. Ma il contributo degli enti locali, cioè di Regione, Provincia e Comune, è destinato a superare quello inizialmente preventivato. Il motivo? La necessità fare investimenti per rilanciare la manifestazione nei prossimi .

«A parte la ricapitalizzazione, è evidente che per il rilancio dell'attività del Salone è necessario uno sforzo ulteriore degli enti locali», spiega Enzo Ghigo, presidente della Regione e pro-tempore anche al vertice della Fondazione. Quanto dovranno investire i tre enti? «Di questo - aggiunge Ghigo - discuteremo con il sindaco di Torino e la presidente della Provincia, è evidente come questo investimento sia necessario per difendere e rilanciare la manifestazione che nelle intenzioni di tutti rappresenta e rappresenterà in futuro uno dei punti di eccellenza delle iniziative culturali organizzate in Piemonte». Da qui l'invito a tutti a evitare «il pettegolezzo e le chiacchiere di questa settimane che non giovano certo alla manifestazione».

L'ex patron del Salone del Libro Guido Accornero e la presidente della Provincia Mercedes Bresso l'anno scorso mentre spengono le candeline della 10ª edizione nel giorno della chiusura della manifestazione

Così l'ufficio stampa della manifestazione ribadisce che il buco «è conseguente anche a spese non capitalizzate relative al lancio del secondo Salone della Musica e a spese sostenute per l'internazionalizzazione del Salone e per attività rivolte a professionali. Va inoltre considerato che i ricavi del Salone si manifestano nel maggio mentre si sostengono in anticipo consistenti spese relative». E che la proposta di «ricapitalizzazione verrà sottoposta nei prossimi giorni all'assemblea dei soci».

Insomma, si fa quadrato. Adesso l'importante è difendere in tutti i modi e in tutte le forme questa undicesima edizione ormai alle porte. E al Lingotto, infatti, fervono i lavori di allestimento. «Da giovedì - spiegano all'Ufficio stampa - a Torino 1386 editori e più di autori, tutti impegnati nelle iniziative che si svolgeranno nelle sala convegno, negli Spazi autori, allo spazio Under 16 per il quale si sono già prenotati 2500 tra ragazzi e bambini». Insomma, «tutta questa attività rivela uno sforzo di ideazione e organizzazione lungo un anno». Dunque si «eviti la facile approssimazione che non giova certo al Salone».

Tropeano

Domani a la dei buoi

VERCELLI. Tutto è pronto per la corsa dei buoi che si disputerà domani a Caresana, un piccolo centro del Basso Vercellese. Il palio (giunto all'edizione 762) prenderà il via dalla chiesa di San Giorgio, su percorso di poco più di duecento metri. Il via sarà dato dal sindaco e mezzogiorno in punto. Durante la giornata, ricca manifestazioni, anche il concerto delle bande di Costanzana e di Asigliano.

Floricoltori, in Riviera si il Consiglio

Domani i floricoltori, le cooperative ed i commercianti della Riviera voteranno per rinnovare il consiglio direttivo dell'Uc-Flor, l'organismo destinato a gestire il mercato di Valle Armea sino al 2001. Quattro le liste che sono state presentate con più di cinquanta candidati in gara. Oltre ai sindacati storici (Cia, Coldiretti e Unionagricoltori) per la prima volta ci sono anche i Cobas.

Municipio di Cuneo, rubata medaglia valor militare

CUNEO. Ladri in azione l'altra notte nel municipio del capoluogo della «Granda». I malviventi, probabilmente tossicodipendenti, sono entrati dopo avere scalato il ponteggio di un cantiere per la ristrutturazione del palazzo di via Roma. Rotto un vetro, hanno rovistato nei cassetti degli uffici alla ricerca di denaro. Recuperati pochi spiccioli, sono entrati nel locale del sindaco, oggi occupato dal commissario prefettizio (a Cuneo il 24 maggio si terranno le elezioni anticipate), hanno tolto dalla cornice (nella foto la teca vuota) la riproduzione della medaglia d'oro al valor militare per la Resistenza assegnata alla città (quella autentica è custodita in una cassaforte) e poi fuggiti indisturbati. Sono in corso le indagini della Polizia per individuare e bloccare gli autori del furto.

La richiesta del pm per la neonata in lavatrice

«Condannateli a 20 anni hanno ucciso la loro bimba»

«E' l'azione più spregevole che umano possa compiere. Uccidere il proprio figlio appena nato e poi buttarlo nella spazzatura. Solo per pietà si possono concedere le attenuanti generiche a due individui che hanno mostrato miseria umana. Chiedo per entrambi 20 anni di carcere». Parole pesanti, durissime che concludono la vibrante requisitoria (durata 4 ore) del pm Eugenia Ghi al processo in assise (presidente Maccario) per la neonata trovata morta nella lavatrice. Dino Bevilacqua, in gabbia, e Giorgia Grassia, dall'altra parte dell'aula, si sono guardati per un attimo, smarriti. «Non sapevo che Giorgia per avere un bambino. Se ero uscito, lei ha fatto tutto da sola» ha sempre sostenuto il giovane. E Giorgia gli ha dato mano: «Ho fatto tutto da sola, Dino era uscito. non volevo uccidere la piccola. Pensavo di darla in affidamento». L'accusa non crede nessuno dei due.

Ma perché l'hanno messa nella lavatrice? Lo scenario tratteggiato dal pm è agghiacciante: «La piccola piangeva e qualcuno dei vicini poteva sentirla. L'hanno messa nella lavatrice perché nessuno potesse ascoltare le sue urla». Ancora giudizi pesanti Grassia: «Nessuna pietà per bambina che ha messo al mondo e che poteva vivere. Bastava legare il cordone ombelicale. Non ci voleva molto. Non l'ha fatto. E non era sconvolta. Anzi è sempre lucida, e ha continuato a la gravidanza anche in ospedale. Neppure nel diario scritto in carcere parla mai della sua bambina, se non fosse mai esistita». Infine il pm Eugenia Ghi ha escluso che si possa parlare di infanticidio: «Giorgia non era una donna sola, in condizioni di abbandono morale e materiale». Il 22 maggio tocca ai difensori Geo Dal Fiume, Roberto De Sensi e Valter Chendi. [n. pia.]

Assaltarono tre banche indossando quella divisa

Traditi dal giubbottino blu degli agenti penitenziari

Nelle ultime settimane avevano messo a segno tre colpi nelle banche di Venaria e Buttigliera. Si infilavano nelle agenzie indossando l'originale giubbottino blu in dotazione agli agenti della polizia penitenziaria, prendevano in ostaggio un cliente minacciandolo con il taglierino e si facevano consegnare i contanti dagli impiegati. In tre colpi recimolato milioni. Pochi giorni sono finiti nella trappola dei carabinieri di Venaria.

Sono Giovanni Catalano, 32 ni, residente a Torino in strada Cuorgnè; Mauro Totaro, anni, domiciliato a Saluzzo ma risultato dimora a Alfonso Polidoro, anni, Torino, via Val Lagarina 56. Quest'ultimo era già stato arrestato la scorsa settimana dalla squadra mobile in guito ad un'altra rapina. Tutti sono originari di Foggia con un nutrito curriculum di precedenti penali.

Il trio era collaudato, dei veri professionisti che, secondo i militari, adottavano una strategia: ritornare quasi subito nell'agenzia appena rapinata. Come al San Paolo di via San Marchese a Venaria che avevano ripulito il marzo e il 27 aprile scorsi. Quegli attimi drammatici, insieme alla rapina del 7 aprile a Buttigliera, stati fissati dalle telecamere a circuito chiuso delle agenzie. Il film di una rapina: i banditi che entrano, puntano alla gola di un cliente il taglierino e si fanno consegnare i soldi. E' proprio grazie all'analisi delle pellicole, alle testimonianze di alcune persone e al riscontro con le foto segnaletiche che i carabinieri sono arrivati a identificarli.

Quando sono stati bloccati, probabilmente stavano preparando altro colpo. Sulla Tipo rubata a Settimo e ritrovata poi un bosco di Rosta erano pronti i taglierini ed una mazza ferrata. Nell'alloggio usato dal Totaro è stata rinvenuta anche cassetta usata per l'addestramento militare contenente una bomba a mano, granate ed un proiettile da mortaio. [g. gia.]

Pasticceria Barberis compie 100 anni

VALENZA. La pasticceria Barberis, sul principale di Valenza, compie un secolo di vita ed entra nell'Associazione locali storici d'Italia (sono 170, in Piemonte otto e Torino, uno a , uno a Cuneo e uno ad Alessandria). La titolare, Sabrina Saglimbeni, per festeggiare organizza domani un rinfresco per tutta la città, nell'ambito di «Valenza in fiore», manifestazione che nel weekend vivacizza la città dell'oro.

Profilattici gratis agli alunni del Manzetti

AOSTA. «Sesso sano e sicuro». Con questo slogan stamane alcuni esponenti della Sinistra giovanile italiana e di Lila (Lega italiana per la lotta contro l'Aids) distribuiranno profilattici gratis agli studenti dell'istituto «Manzetti» Aosta per ragionieri. All'uscita dalle lezioni i ragazzi potranno anche avere un opuscolo sull'importanza dell'uso del preservativo e gli indirizzi in 17 Paesi, utili per notizie sull'Aids.

Novara, colpo

NOVARA. Per la sesta volta in un mese è saltata la cassa continua di un supermercato. Stavolta è toccato all'Uni di via Monte San Gabriele a Novara. E caccia aperta alla banda dei market, specializzata nel far saltare le casse facendo penetrare del gas e provocando un'esplosione (nella foto si vede appunto la parte interna della cassa continua). Giovedì sera a Novara i malviventi hanno portato via quasi milioni. Ad agire stati in tre: dopo l'esplosione si dileguati a bordo di una Lancia Thema. Come detto, da metà aprile a oggi è il sesto assalto: la banda aveva già colpito alla Bennet di Verbania, alla Coop di Arona, all'Uni di Gozzano, alla Coop di Bellinzago e di Omegna. Gli inquirenti ritengono che tutti gli assalti siano da addebitare a un'unica organizzazione.

FAI POKER

...ti regaliamo 40.000 lire* e vinci 30 fantastici TV color

più tessere consegni, più buoni spesa ottieni !

* Regolamento nei punti vendita.

Aut. Min. Rich.

Combi
VERCELLI
Tangenziale Sud

SUPERMERCATI
A&O
BIELLA - [illegible] - PONZONE - [illegible] - IVREA - SANTHIA' - [illegible] - OLEGGIO [illegible] NOV. - PONT S. [illegible] - MORGEX

Alcuni esempi validi dall'11 al 16 Maggio '98

1 PUNTO

Prosciutto Cotto CITTERIO l'etto 2.750 al kg. L. 27.500 — 1 punto da L. 1.000 ogni 2 etti

Olio di Oliva DANTE Delicato lt. 1 5.890 — 1 punto da L. 1.000 ogni pezzo

Vini GOTTO D'ORO Bianco Secco e Amabile, Rosato - lt. 1,5 5.190 al lt. L. 3.460 — 1 punto da L. 1.000 ogni pezzo

Gelati BERTONA Vaschetta gr. 500 3.380 al kg. L. 6.760 — 1 punto da L. 1.000 ogni pezzo

Caffè Crema e Gusto LAVAZZA gr. 250x2 7.150 al kg. L. 14.300 — 1 punto da L. 1.000 ogni pezzo

C'è qualcosa di nuovo sull'usato selezionato Novauto!

Un veicolo d'occasione Novauto vale di più:
- fino a 3.000.000* di sconto!
- oppure valutiamo fino a 3.000.000* il vostro usato da rottamare.

E in più è garantito ed assicurato!

Veicoli d'occasione Novauto:
- [illegible] Usato [illegible]
- [illegible] incendio e furto gratis per 6 [illegible]
- [illegible] per 12 mesi
- Un'offerta unica ed irripetibile!

Solo [illegible].

Il più vasto ipermercato veicoli d'occasione è alla Novauto ad Ivrea.

Un [illegible] Novauto è sempre [illegible] garanzia.

Novauto
Concessionaria FIAT
10015 IVREA Corso Vercelli 121
Tel. 0125/251520-251521 - Fax [illegible]
www.novauto.it

2.000.000 fino a 1.100 cc
2.500.000 fino a 1.600 cc
3.000.000 oltre a 1.600 cc

Image Communication Torino 97/98

CARRARA CASALINGHI
CENTRO LISTE NOZZE
WEDGWOOD · ROYAL DOULTON
A 1 km. dal casello di Santhià
Tel. 0161 96543 - Fax 0161 96065

LA STAMPA
BIELLA
E PROVINCIA

CARRARA CASALINGHI
INGROSSO CASALINGHI
FORNITURE ALBERGHIERE
A 1 km. dal casello di Santhià
Tel. 0161 96543 - Fax 0161 96065

Splendida la tappa biellese del famoso concorso letterario

Un Bancarella da sogno

Il «Sociale» affollato di giovani

BIELLA. Biella non avrà, quest'anno, la tappa [redacted] Giro d'Italia, ma possiamo assicurarvi che la «tappa» di ieri pomeriggio del Bancarella, organizzata da Biverbanca, passerà alla storia, forse più della clamorosa sconfitta [redacted] Indurain nella scalata al Santuario d'Oropa.

Dei sei finalisti, com'era ampiamente annunciato, mancava solo Franck McCourt, autore del bellissimo, struggente, *Le ceneri di Angela*. Ma gli altri scrittori c'era[redacted] tutti: da Sergio Zavoli a Gianni Farinetti, da Mario Cervi ad Andrea Camilleri, fino allo scoppiettante Paco Ignacio Taibo II. [redacted] McCourt era pur sempre rappre[redacted] da un giornalista e scrittore d'eccezione, Ottavio D'Orrico, del *Corriere della Sera*, che co[redacted] tanto bene l'autore irlandese da proporsi come [redacted] padrino al tour bancarelliano. Lo conosce al punto da raccontare anedotti spassosi come questo: per guadagnarsi da vivere, al suo arrivo in America, il futuro premio Pulitzer faceva di tutto, anche il guardiano di canarini. Solo che gliene [redacted]ri[redacted] troppi e lui, per non essere licenziato - ha detto d'Orrico - li incollava al trespolo per dare l'impressione che fossero ancora vivi.

Tutto il pomeriggio [redacted] ieri al teatro Sociale è stato inebriante per chi ama almeno un po' la let[redacted]. La giornalista Franca Calvesi dell'*Eco di Biella* ha dispensato assist ispirati e gli autori hanno accolto pure con simpatia anche gli inviti degli studenti delle superiori a raccontare loro stessi, i loro libri. E poi è arrivato Bruno Vespa a tirare le fila di un dibattito mai [redacted] anche profondo, in ogni caso costruttivo e soprattutto divertente.

Citazione [redacted] solo formale, da parte di diversi autori (Da Zavoli allo stesso Vespa), per la libreria Giovannacci. Ha detto Zavoli: «Attorno ai [redacted] metri quadrati della prima libreria Giovannacci si è sviluppata la cultura di un'intera città».

La carrellata degli autori [redacted] stata preceduta da un saluto del sindaco Gianluca Susta, che ave[redacted] a sua volta reso omaggio ai Giovannacci. Poi il presidente del[redacted] Fondazione Cassa di Risparmio di Biella, Luigi Squillario, e il consigliere della Fondazione vercelle[redacted] Carlo Alberto Prosino hanno aperto la serie delle premiazioni degli studenti [redacted] superiori che hanno scritto le migliori recensioni dei sei libri. A ciascuno di loro un'apertura di conto [redacted] 800 mila lire offerta dalle Fondazioni. I giovani, premiati dagli autori, sono i biellesi Paola Gilardino, Riccardo Esposito, Silvia Rosa, Maria Cristina Stefani, Valeria Ceffe e Sara Saramin [redacted] i vercellesi Serena Ladetto e Antonello Monti (lavoro di gruppo), Nicola Barberis Negra, Agata Santamaria, Mariam Gioia Kidane, Davide Ceratti [redacted] Michele Picardo. Premiati anche due studenti della Facoltà di Lettere e Filosofia [redacted] Vercelli: Matteo Leonardi (vercellese) e Federica Chilà, di Biella. In totale hanno recensito i libri studenti di 28 istituti superiori. Mischiati tra [redacted] pubblico, a gongolarsi il [redacted] questa grande edizione del Bancarella, [redacted] presidente dei librai pontremolesi, Renzo Tolozzi, ed un commos[redacted] Emanuele Giovannacci.

Enrico De Maria

Premiati dalle Fondazioni della Cassa 15 studenti delle superiori per le migliori recensioni ai libri

In alto, il palcoscenico del teatro Sociale con i finalisti del premio «Bancarella» 1998 e con il presidente di quest'anno, Bruno Vespa. Qui [redacted] fianco il pubblico che affollava la platea (FOTO MICHELETTI)

In visita 120 confezionisti di tutto il mondo

Uib e Zegna svelano i segreti del tessile

BIELLA. Non per vanità, la provincia laniera è sovente meta di delegazioni provenienti [redacted] ogni parte del mondo, che vogliono studiare da vicino il «Distretto tessile». Il quale ricambia con piacere le attenzioni, mettendo in mostra [redacted] meglio della propria organizzazione (e produzione) industriale. Un'ennesima occasione [redacted] confronto è prevista per mercoledì: Biella sarà infatti la [redacted]eta [redacted] un folto gruppo di imprenditori provenienti da ogni parte del mondo, specializzati nel settore delle confezioni. Saranno circa 120 le persone impegnate [redacted] un [redacted]r» che le porterà nei principali centri produttivi italiani (saranno anche a Valdagno, ospiti dei Marzotto).

Biella svolge naturalmente un ruolo di primo piano nel settore, [redacted] per accogliere degnamente i confezionisti si sono mobilitati l'Unione industriale [redacted] il Gruppo Ermenegildo Zegna. All'Uib il compito «istituzionale»: i vertici dell'associazione di via Torino accoglieranno gli ospiti, illustrando loro ciò che è [redacted] ciò che rappresenta il «sistema Biella», sia sotto il profilo produttivo sia per quanto riguarda formazione e ricerca (l'esperienza di Città Studi è significativa). Con il Gruppo Ermenegildo Zegna gli ospiti entreranno nel vivo della loro tappa biellese: saranno infatti accompagnati a visitare il lanificio di Trivero, sede storica [redacted] «cuore» della holding. [f. p.]

Lo stabilimento della «Ermenegildo Zegna» di Trivero

Pioggia e vento

Nubifragio sul Biellese [illegible] danni

BIELLA. E' durato circa due ore, giovedì sera, il violento nubifragio che si è abbattuto sul Biellese: [redacted] inferno [redacted] pioggia, fulmini [redacted] vento con raffiche a quasi 60 chilometri all'ora.

L'osservatorio di Oropa [redacted]gnala che in [redacted] di 120 minuti sono caduti [redacted] millimetri di acqua. Risultato: tombini intasati, strade allagate, rami e piante sulle strade, traffico in tilt, con numerosi automobilisti costretti [redacted] fermarsi per mancanza di visibilità.

Numerose le chiamate ai centralini di questura, carabinieri e vigili del fuoco: questi ultimi sono intervenuti a Magnonevolo per soccorrere un automobilista in difficoltà, a Biella, [redacted] Ronco, [redacted] Masserano, [redacted] Vigliano per allagamenti e per rimuovere piante, rami e detriti dalle sedi stradali. Pompieri all'opera anche [redacted] Cossato per un principio d'incendio in [redacted] palestra provocato da [redacted] corto circuito. E secondo Oropa anche oggi sono possibili nuovi temporali che dovrebbero però esaurirsi in giornata. [f. p.]

Lettera ad Andreatta

La protesta di 28 sindaci col ministro

BIELLA. Ventotto sindaci guidati dal primo cittadino di Mongrando Massimo Guabello hanno scritto al Ministro della Difesa Andreatta. Protestano per i tagli nell'impiego di militari in servizio civile contenuti nella nuova finanziaria.

«Sotto accusa è l'articolo 13 - spiega Guabello -. Consente l'uso di militari di leva soltanto ai Comuni colpiti dall'alluvione del '96 e non più per i danni del '94. Ma noi abbiamo ancora diversi cantieri aperti [redacted] siamo stati veramente soddisfatti per [redacted] hanno lavorato i soldati. Abbiamo bisogno di poter continuare a utilizzarli».

Di qui la lettera al ministro e il coinvolgimento dei parlamentari biellesi firmato anche dai paesi di Andorno, Borriana, Canburzano, Carrione, Cossato, Donato, Gaglianico, Graglia, Mottalciata, Netro, Occhieppo Inf. e Sup., Pettinengo, Pollone, Pralungo, Pray, Ronco, Roppolo, Sagliano, Salussola, Sordevolo, Sostegno, Tavigliano, Tollegno, Valle S.Nicolao, Zimone e Zubiena. [r.s.]

[redacted] PIANO

Sanità

Medici in clinica E' giro di vite

Giro di vite contro il doppio lavoro dei medici ospedalieri: l'Asl ha denunciato un gruppo di dipendenti, che avrebbero lasciato [redacted] Degli Infermi durante l'orario di lavoro per andare alla casa [redacted] Vialarda. Pozzo A [redacted]

Rifiuti

Nuova discarica La spunta Cavaglià

Nascerà a Cavaglià la nuova discarica del Biellese, che sarà costruita dalla «Sta» di Lorenzo Piccioni, attuale gestore della quinta vasca di Masserano. La [redacted] ditta ha vinto la gara d'appalto del Cosrab, battendo la coop «L'Arciere» o la Ecodeco. [redacted] A PAG. [redacted]

Cossato

Negozianti: Treppo leader del Comitato

E' Cesare Treppo il nuovo leader del Ciac, il comitato commercianti e artigiani di Cossato. Le elezioni [redacted] sono svolte l'altra sera. In città, intanto, continuano le manifestazioni promosse dai negozianti, per attirare gente in centro storico e creare occasioni di svago. Giacomini A PAG. [redacted]

In Consiglio niente liti sui conti; passa all'unanimità l'operazione «laurea breve»

Bilancio, in Provincia scoppia la pace

Clima da idillio sul consuntivo. E debutta il gonfalone

BIELLA. Sarà stato il clima estivo, o l'effetto del nuovo gonfalone, inaugurato davanti a una legione [redacted] sindaci: [redacted] fatto che ieri, in Consiglio provinciale, non s'è litigato, [redacted] maggioranza e opposizione si sono affrontate sul conto consuntivo in un clima da idillio. La giunta ha dimezzato l'avanzo di bilancio (da [redacted] 2 miliardi), e Polo e Lega, in passato durissimi, [redacted] stati morbidi: anche un avversario tenace come Nicola Pastorello, di An, ha ammesso che la Mar[redacted] e compagnia [redacted] «comportati bene». «Resta il fatto - ha aggiunto - che [redacted] nostri punti di vista non coincidono».

Pure Silvio Belletti, comuni[redacted] appassionato di conti e bilanci, ha riconosciuto che il documento è «positivo» (anche [redacted] poi s'[redacted] astenuto). «Non è cambiato l'atteggiamento del Consiglio - dice Belletti -, ma quello della giunta: oggi si può dialogare, prima ogni appunto veniva interpretato come un attacco al feudo». Il consuntivo non [redacted] passato all'unanimità, perché Polo [redacted] Lega hanno votato contro e Rifondazione s'è appunto astenuta. L'unica critica dura [redacted] venuta da Cesare Gallo, del Ccd, che ha accusato [redacted] Provincia di non aver fatto molto per la «grande viabilità». La presidente ha ribattuto ricordando i due miliardi spesi per sbloccare le «incompiute» dell'Anas, che hanno mandato avanti progetti fermi da anni. Unanimi, invece, i consensi all'operazione ateneo (la [redacted]urea breve in Beni culturali): c'è chi ha parlato di «grande occasione», e chi (come Roberto Coppe, dei ds) ha fatto presente che il ministero deve riconoscere [redacted] più presto alcuni diplomi universitari, che oggi [redacted] quasi [redacted] Curiosa una modifica al [redacted] della convenzione [redacted] l'ateneo: Torino ha chiesto che sia la Provincia a pagare le «spese legali» per il contratto (40 mila di bollo).

Alle 17,30 il Consiglio s'è interrotto per la cerimonia del gonfalone, appena consegnato alla giunta [redacted] inaugurato ufficialmente ieri. Per il lungo stendardo bianco (con su lo stemma dell'orso e lo scudo a righe azzurre e gialle) si sono mobilitati una sessantina di amministratori biellesi e il vice-prefetto Valentini. Il gonfalone, d'[redacted] in avanti, servirà a rappresentare la Provincia nelle manifestazioni ufficiali, e il suo debutto cade a tre anni dall'insediamento per primo Consiglio «aut[redacted] biellese (maggio '95). [g. bu.]

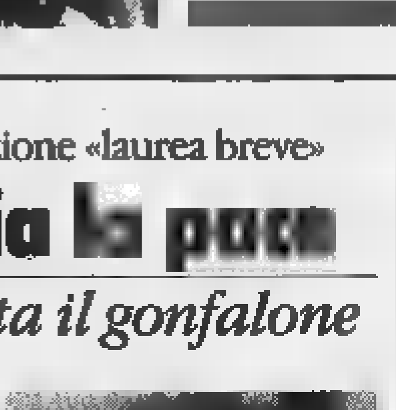

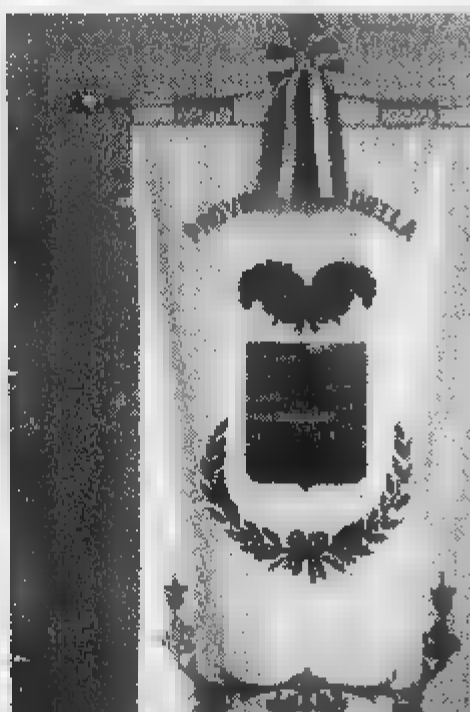

Il [redacted] gonfalone della Provincia, inaugurato [redacted] davanti [redacted] sindaci e alla presidente [redacted] (MICHELETTI)

Beverly Hills
Tel. 0161/93.52.43-98.71.03 Santhià - Autostrada TO-MI
IL PIÙ [redacted] SALOTTO DEL LISCIO DEL PIEMONTE
TUTTE [redacted] DOMENICHE [redacted] Cavalieri £. 15.000 [redacted] consumazione, [redacted] OMAGGIO. SE SI VUOLE CENARE alle [redacted] 19 [redacted] può !!! Cenare [redacted] Ballare vini inclusi solo £. 25.000 tutto compreso.
TUTTI I GIOVEDÌ E [redacted] spaghettata di mezzanotte offerta dalla direzione

DOMENICA 17
pom. [redacted] Orchestra
ARMONY SHOW
GIOVEDI' 21
Orchestra spettacolo
VANNA ISAIA
e la sua band

Sarebbero usciti dall'ospedale durante il turno per andare alla Vialarda

Medici in clinica, è giro di vite

L'Asl denuncia un gruppo di dipendenti

[redacted] Sarà la magistratura ad occuparsi di alcuni medici dipendenti dell'Azienda sanitaria di Biella che nell'orario di lavoro, documentato dalla «strisciata magnetica», avrebbero lasciato l'ospedale per prestare la propria attivita nella clinica privata «La Vialarda». Un esposto contro «alcuni» [redacted] dici è stato presentato nei giorni scorsi in procura dal commissario dell'Asl 12, Giovanni Zenga, che ieri ne ha dato notizia con un brevissimo comunicato stampa. «L'Azienda sanitaria [redacted] Biella - si legge nel documento -, nel corso della ordinaria attività di vigilanza, ha provveduto alla verifica degli [redacted] presenza dei propri dipendenti medici impegnati in attività liberoprofessionale presso la [redacted] di cura La Vialarda. Sono state riscontrate alcu[redacted] anomalie che [redacted]no state comunicate, per obbligo di legge, agli organi giudiziari competenti. Parallelamente [redacted] è attivata una indagine amministrativa interna».

Ai cronisti il commissario Zenga conferma la presentazio[redacted] dell'esposto, ma non fornisce altre informazioni. Segreto anche il numero dei medici che sarebbero stati colti in fallo e denunciati.

Non è segreto ed ammonta [redacted] ben [redacted] (su un totale di circa 200) [redacted] dei medici che prestano servizio all'ospedale di Biella [redacted] che al momento di scegliere dove esercitare la libera professione, invece delle strutture interne, hanno scelto quelle esterne. E una buona parte opera appunto [redacted] Vialarda. Fra questi vi sono sei primari. «Ma qualcuno da novembre sta ritornando», dicono i funzionari dell'Asl.

Il «giro di vite» per I medici «extra-moenia» [redacted] stato annunciato anche dall'invio di lettere che contestano situazioni di incompatibilità.

Per ora [redacted] procura [redacted] si [redacted] mossa. Il procuratore Gumina sostiene di non [redacted] nemmeno a [redacted] dell'esposto.

E' già avviata invece l'indagine amministrative interna. I medici interessati saranno [redacted]titi e invitati a dare le spiegazioni del [redacted] **[m. p.]**

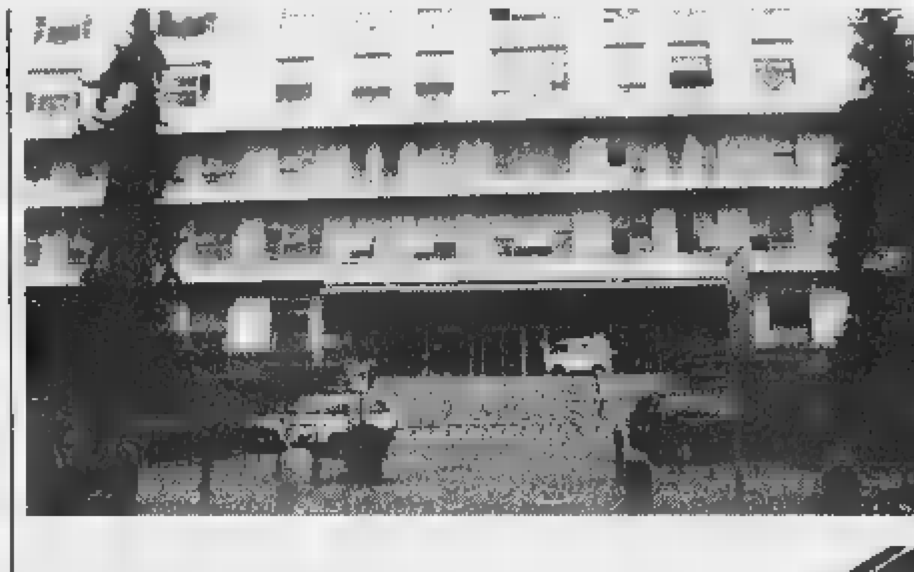

E' bufera su alcuni medici dell'ospedale Degli Infermi (a sinistra), denunciati dall'Asl alla magistratura per una loro presunta incompatibilità di impegni con la clinica Vialarda (sotto)

IN BREVE

[redacted]

Agente [redacted] custodia ferito al volto [redacted] una lametta

Ieri una guardia carceraria ha dovuto ricorrere alle cure del pronto soccorso: un detenuto extracomunitario l'ha ferita al volto [redacted] una lametta. L'agente è stato medicato e poi subito dimesso. **[f. p.]**

Incidente

Scontro al Villaggio ferita una pensionata

Una pensionata di Gaglianico, Lucrezia Pirrò Rovere, 65 anni, è stata coinvolta in un inciden[redacted] avvenuto poco prima delle 13 tra le vie Don Cabrio e Cavaglià, al Villaggio: la donna è stata trasferita con l'Elisoccorso di Borgosesia al Cto di Torino. Lo scontro è avvenuto tra l'auto condotta dalla pensionata e quella guidata [redacted] Giorgia Peluffo, residente a Sanremo: sul posto [redacted] intervenuti I vigili del fuoco e l'ambulanza medicalizzata del 118. **[f. p.]**

Politica

Democratici di sinistra [redacted] la segreteria

Michelangelo Valenti (e[redacted] segretario del pds biellese) [redacted] il nuovo responsabile della segreteria politica dei Democratici [redacted] sinistra. Affiancheranno il neo [redacted]gretario nelle strategie politiche per le prossime elezioni, Giuliano Ramella (l'ex assesso[redacted] alla cultura del Comune di Biella, sotto l'amministrazione Squillario, per questo rientro in politica si è dimesso dalla [redacted] [redacted] responsabile dello Studio Pr 75, organizzatore delle fiere biellesi), Mariangela Franzoni, Pierangelo Salivotti e Paolo Cossu. **[f. p.]**

In appello [redacted] casi Novaretti [redacted] Petrini

«Tangentopoli» al secondo atto

BIELLA. Mentre il sostituto procuratore Nicola Serianni studia la motivazione [redacted] sentenza del processo per il laboritorio di sanità e conferma che ricorrerà in appello, si annunciano per l'inizio di giugno altri due capitoli importanti della storia senza fine della «tangentopoli biellese». Il [redacted] e il 10 giugno [redacted] infatti in calendario alla prima sezione della Corte d'Appello [redacted] Torino i processi di secondo grado del «caso Panorama» e del «caso Vialarda».

Il processo Panorama era stato l'unico conclusosi con una [redacted] di condanna per corruzione: 8 mesi inflitti all'ex sindaco di Gaglianico, Mario Novaretti, ritenuto colpevole di aver incassato [redacted] milioni per favorire l'insediamento di un supermercato nel territorio comunale. Novaretti si è sempre dichiarato innocente e chiede l'assoluzione in appello. La procura biellese aveva invece impugnato la sentenza per l'assoluzione dell'ex [redacted] socialista di Biella, Piergiulio Piantedosi, accusato di aver incassato nella stessa circostanza 20 milioni. Entrambe le accuse si reggevano sulle dichiarazioni rese al pubblico ministero dal superteste Paolo Leardi che in aula si era però avvalso della facoltà di non rispondere.

Ora, con la modifica dell'articolo 513, che non consente di utilizzare dichiarazioni non confermate in aula, la testimonianza di Leardi diventa decisiva. Per questo nell'udienza del 12 febbraio scorso il procuratore generale ha chiesto [redacted] rinvio e la citazione [redacted] Leardi.

«Leardi [redacted] presenterà sicuramente al processo, [redacted] non [redacted] accetterà di deporre o, come imputato in procedimento connesso, si avvarrà della facoltà di non rispondere», dice il suo difensore, avvocato Bertagnolio.

Meno suspense nell'appello per il caso Vialarda che aveva coinvolto l'ex sindaco democristiano Luigi Petrini, assolto con il figlio Giancarlo, avvocato, nel processo [redacted] primo grado. Qui la battaglia fra accusa e difesa avverrà tutte sulle carte processuali [redacted] nuove testimonianze. **[m. p.]**

Il pm Nicola Serianni

Sequestrate borse che neutralizzano l'allarme nei negozi

Bloccata la gang dei furti

In 5 su un'auto zeppa di grimaldelli

Un agente con le borse anti-allarme

BIELLA. Un italiano e tre romeni sottoposti a fermo di polizia giudiziaria, un quarto slavo, forse minorenne, indagato a piede libero, una Mazda 2000 sequestrata. Pure sequestrati centinaia di chiavi, grimaldelli, cacciaviti, cinque telefonini portatili, un piccone, binocoli, registratori, un telecomando per cancello, circa due milioni in contanti, [redacted] banconota da 100 mila falsa, monete antiche, un libretto di assegni rubato, [redacted] macchina fotografica, due borsoni anti metal-detector, agende zeppe di nomi e annota[redacted] che [redacted]li investigatori definiscono «interessanti». E' il frutto di una brillante operazione compiuta lunedì dalla polizia, scaturita da una telefonata arrivata in Questura.

La telefonata segnalava la presenza sospetta di un auto in via Bertodano con cinque individui a bordo. Pochi istanti dopo gli agenti della prima [redacted]ne della Mobile bloccavano una Mazda, condotta dall'italiano Tommaso A., 40 anni, residente [redacted] Torino, con a bordo Miriam A., 24 anni, Daniela R., 25 anni, Gina M., [redacted] anni e Vasile T., rumeni senza fissa dimora: [redacted] stati denunciati per furto aggravato, ricettazione, false dichiarazioni e per il possesso del vasto armamentario per lo scasso. All'italiano sono stati contestati anche reati inerenti le leggi sull'immigrazione extracomunitaria. [redacted] le indagini tendono [redacted] fare chiarezza [redacted] possibili legami che l'uomo potrebbe avere con organizzazioni specializzate nel traffico di clandestini.

Alla vista della polizia uno dei quattro ha tentato di nascondere un portafoglio appena rubato [redacted] una donna. E scattata la perquisizione: gli agenti han[redacted] recuperato inoltre due borsoni, noti nell'ambiente della malavita con [redacted] nome di «fumo», modificati in Romania con imbottiture in alluminio. Una soluzione che consente di attra[redacted] le barriere antitaccheg[redacted] di negozi e market [redacted] che le placche magnetiche di cui è dotata la merce facciano scattare l'allarme. **[f. p.]**

Rimpatriata di insegnanti e allievi nella scuola di viale Macallè, nata al Chiostro

«Geometri», la festa per i 50 anni

Il Vaglio Rubens celebra il fondatore Amos Corulli

BIELLA. «Quanto [redacted] cresciuto!». Petrino Ara, bidello in pensione, con gli occhi lucidi ammira il maestoso pino nel giardino del Vaglio Rubens: «L'ho piantato io nel Natale del 1969», spiega con orgoglio. Poi tante strette di mano, abbracci, emozioni tra i partecipanti alla «Fe[redacted] dei 50 anni» d[redacted] scuola di viale Macallè, nata [redacted] sei [redacted]ritti ospitati in un'aula del Chiostro di San Sebastiano, nell'anno scolastico 1947-'48. E questo grazie alla felice intuizione e al coraggio del professor Amos Corulli, fondatore [redacted] primo preside «che [redacted] la moglie, anche lei insegnante, non esitò ad abbandonare Torino, una cattedra e [redacted] stipendio sicuro, per aprire la scuola per geometri di Biella», hanno ricordato commossi gli intervenuti. E proprio attorno al nome di Amos Corulli ha ruotato l'intera manifestazione. Al docente è stata intitolata la [redacted] aula magna del «Vaglio Rubens».

«Il rifiuto della città [redacted] la costituzione di una Fondazione alla quale potar attingere le ri[redacted] per far funzionare la scuola - hanno ricordato alcuni intervenuti - testimonia che i tempi non [redacted] maturi. Corulli affrontò grandi difficoltà all'inizio della sua impresa: fu addirittura costretto [redacted] vendere il suo microscopio per pagare gli insegnanti». Poi, grazie anche al sindaco Virgilio Luisetti, le cose iniziarono a cambiare, facendo registrare [redacted] scuola crescite straordinarie, anno dopo [redacted] fino a toccare il record di [redacted] iscritti, nella stagione 1992/93.

E' seguita, da parte della preside Silvana Porto, la lettura di una lunga lettera di saluto [redacted] di ricordi scritta dalla vedova Corulli (presente comunque alla cerimonia) alla quale sono stati donati una targa della scuola e un riconoscimento del Comune. Quest'ultimo le è stato consegnato dall'assessore Edgardo Canuto, anche lui ex allievo «sicuramente non molto disciplinato, visto che passavo molto tempo tra corridoi, servizi e l'ufficio del preside Salvatore Gimmillaro, presso cui mi rifugiavo volentieri quando c'era da evitare qualche interrogazione [redacted]da».

L'istituto rimase al Chiostro fino al 1969, quando si trasferì all'attuale sede, fatta costruire e donata dall'imprenditore filantropo Vaglio Rubens (alla cerimonia [redacted] presente la figlia dell'imprenditore); un [redacted] dopo arrivò il riconoscimento [redacted] scuola statale.

La cerimonia [redacted] proseguita [redacted] la presentazione [redacted] ricerca «Eventi e Avvenimenti», una memoria storica attraverso gli articoli pubblicati dai giornali in questi [redacted] anni [redacted] della mostra «Disegno e Disegni» curata dagli studenti. **[f. p.]**

Pubblico da grandi occasioni per la festa dell'Istituto geometri [MICHELETTI]

[redacted] AL [redacted]

Top model in [redacted] in[redacted] povertà

Abbiamo avuto modo [redacted] vedere, quasi [redacted] reti... unificate, le immagini del fastoso matrimonio della «top model» Valeria Mazza. Costo della cerimonia: sei miliardi di lire!

E' ben vero che i costi [redacted] stati sostenuti da [redacted] nutrito gruppo di «sponsor», ma credo che talune osservazioni meritino di essere svolte. Infatti appare letteralmente vergognoso che, in un mondo in cui prosperano soprattutto fame, miseria, disoccupazione e disagio, in una società in cui le cosiddette «nuove povertà» lievitano per quantità e per qualità, si possa ostentare uno spreco di questo genere, sagra dell'inutilità e dell'insulto alla miseria.

Crediamo, peraltro, che poche [redacted] il matrimonio esprimano un concetto di intimità per cui appare ol[redacted] tutto fuori luogo proporre immagini creatrici di miti fasulli [redacted] tutto sommato profondamente diseducative. Valeria Mazza, argentina, avrebbe pu[redacted] forse ricordarsi delle masse sterminate di sudamericani che vivono in condizioni sub-umane [redacted] comunque avrebbe dovuto ritrovare il buon gusto di non prestarsi ad una cerimonia che, esplosione di spettacolarità, ha tolto al [redacted] matrimonio la caratteristica più bella, che doveva restare quella del rapporto con lo sposo.

Ad esprimere questa insopportabile volgarità è [redacted] società che non ci piace, una società che ha costruito una scala di «nuovi valori», una società in cui l'uomo [redacted] misurato [redacted] valutato in base al numero di carte di credito che detiene nel portafoglio. Tutto è spettacolo: la vita, la morte, il matrimonio, [redacted] malattia, l'handicap, la fame, persino i delitti atroci del «serial killer». Fermate il mondo: vogliamo scendere!

Sandro Delmastro, Biella

Non è vero [redacted] pochi utilizzano i treni

Negli ultimi giorni [redacted] comparso sui giornali l'intervento di un certo signor Coppa in merito all'argomento «Treni Biella-Novara: eliminiamoli!». Essendo un costante fruitore del servizio ferroviario, mi sento in dovere di rispondere.

Il signore suddetto, pendolare, dice che [redacted] tantissimi a usufruire [redacted]. Ma ci vede bene? Ha mai provato [redacted] prendere quello delle 7,30 del mattino, così pieno di studenti che da Carpignano Sesia in poi bisogna stare tutti in piedi? Gli [redacted] mai successo [redacted] utilizzare i treni festivi Biella-Novara delle 9 del mattino e delle [redacted] del pomeriggio, che, tra l'altro, consentono di raggiungere Milano in un'ora [redacted] mezza, [redacted] quello che arriva a Biella alle 19 della domenica sera?

Ma sì, diamo retta al signor Coppa! Adesso che [redacted] stati spesi miliardi per il rinnovo della linea (e potrebbe passarci addirittura il Pendolino), inve[redacted] di chiedere il ripristino dei diretti per Milano, mettiamo tutti autobus sulla Biella-Novara: così davvero [redacted] li userà nessuno!

Massimo Argentero, Biella

Scrivere [redacted] La Stampa via Repubblica 29, [redacted]

[redacted] UTILI

AUTOAMBULANZE

Biella: tel. (015) 20.100 - 20.101; **Cavaglià:** [redacted] (0161) [redacted] tel. (015) 922.123.

PRONTO SOCCORSO

Biella: telefono n. verde 167-120.118.

GUARDIA MEDICA

[redacted] (015) 20.846/9; **Cavaglià:** [redacted] (0161) [redacted]70; **Cossato:** telefono (015) 922.601.

PROCURA DELLA REPUBBLICA

Biella: via Marconi 28, tel. (015) [redacted]

QUESTURA

[redacted] Tripoli 2, telefono (015) 36.90.411.

[redacted] D[redacted]

A **Biella:** *Farmacia Dr. Gamberova*, via Italia 61, tel. (015) 22.390. Orario di apertura: dalle 8,30 alle 12,30 e dalle 15,30 alle 19,30.

Nelle altre ore apre su presentazione di ricetta medica urgente.

Per gli altri Comuni della provincia, le farmacie di turno svolgono il servizio di reperibilità notturna, su chiamata, dietro presentazione di ricetta medica urgente.

Cerrione: *Dr. Piatini*, via [redacted] XXIII 65, tel. (015) 67.18.68.

Zubiena: *Dr. Carlo Ponghetti*, via Quaggino 23, tel (015) 66.01.92.

[redacted]: *Dr. Caccia*, via [redacted] 92, tel. (015) 46.16.59.

Trivero: *Guelpa*, via Roma 60 frazione Lora, tel. (015) 75.65.92.

Valdengo: *Farmacia Re*, via Roma 92, tel. (015) 88.20.15.

FERROVIE DELLO STATO

[redacted] Stazione di Biella San Paolo, piazza San Paolo, tel. (015) [redacted]

AZIENDA DI PROMOZ. TURISTICA

[redacted] 3. tel. (015) 35.11.28.

AZIENDA TRASPORTI (ATAP)

Biella: Direzione e Biglietteria: viale Macallè 40, telefono (015) 84.88.411.

INPS

Biella: via Tripoli 14, tel. (015) 35.041, fax (015) 35.04.414.

Oggi musica in centro

Bella scuola [redacted] per la città

[redacted] Terza edizione, oggi pomeriggio, [redacted] «Serenata per la città», appuntamento itineran[redacted] con la musica e le danze, proposto dalle scuole.

Il via alle 15: ad aprire la manifestazione la media di Pavignano e l'Istituto La Marmora con due spettacoli in contemporanea. Il primo sarà ad In formagiovani (portici [redacted] Palaz[redacted] Oropa), il secondo in piazza Fiume. Sarà poi la volta della Marconi, alle 15,30, con un ensemble strumentale che si esibirà ai giardini Zumaglini. «Serenata per la città» [redacted] sposterà in piazza Santa Marta con tre momenti affidati alla Costa di Chiavazza (ore 16), [redacted] Salvemini e alla media [redacted] Villaggio La Marmora (alle 16,30). Il mini-tour degli spettacoli si concluderà alle 17,30 con l'esibizione della Schiaparelli. Alle 18,15, in piazza Del Monte, l'assessore alla Scuola Verzello premierà i ragazzi. **[f. p.]**

C'è anche Vallemosso

Rotariani-artisti stasera al Civico di Vercelli

BIELLA. Anche il Biellese è rappresentato: Claudio Prelli Bozzo, past governor, [redacted] Omar Gioia del Rotary Valle Mosso, [redacted] e pianista, fanno parte del cast di «Rotariani in [redacted]to», serata che [redacted] distretto 2030 ha [redacted]zato con i club di Piemonte, Valle d'Aosta e Liguria. Rendez vous stasera alle 21, al Civico di Vercelli.

Ecco le altre presenze: Paul Castelvecchi, presentatore; Brunello Botto, cantante; Giuseppino Roberto, alla fisa; Giorgio Bertolini, cantautore; Stefa[redacted] Scillieri cantante; I fratelli Figari, canto e chitarra; Federico Veglio, [redacted] piano. Tra gli altri protagonisti Gennaro Pisanti, Carlo Ferruccio Tondato, Gianni Bernardelli, Paolo Parodi e Alako Nishiuki, borsista [redacted] Rotary Novara. Giocano in [redacted] band «Tali [redacted] Quali» e «Strumpazzizis». La serata è a favore della Cri e dell'Associazione sclerosi multipla. **[g. bar.]**

Affollata assemblea giovedì dell'Associazione utenti che mette a punto nuove strategie

Pollone chiede più controlli sull'acqua

Contatti con il Cordar per migliorare la situazione

POLLONE. L'Associazione Utenti Acqua di Pollone si è riunita giovedì sera nel teatro parrocchiale per illustrare le decisioni del tribunale [illegible] contro la «Società acqua potabile di Pollone srl» presieduta [illegible] Angelo Bonesio.

Per prima ha preso parola il sindaco, Milly Piacenza, presentata da Paolo Tha che ha detto: «Mi rallegro per i risultati ottenuti in meno di due mesi. La [illegible] della prima riunione [illegible] presente ed avevo detto ai membri della neonata Associazione che l'amministrazione comunale si sarebbe occupata specificatamente di "potabilità". Abbiamo parlato due vol[illegible] con il Cordar [illegible] lunedì ci sarà un'altro incontro per trovare la soluzione ottimale per avere un servizio idoneo».

«Il dottor Piuti dell'Asl ha confermato i dati di potabilità - ha aggiunto il sindaco - ma ho chiesto che i controlli vengano estesi anche a Sud del paese, nelle zone critiche di Pizzo, Cangio, Burin ed alla casa di riposo». Raccogliendo le segnalazioni «tecniche» di alcuni presenti, il primo cittadino ha concluso invitando i pollonesi [illegible] fornire ulteriori consigli (come quello di controllare [illegible] potabilità a fine tubazione e ripetere i prelievi dopo i temporali) per ottimizzare le richieste da presentare alla Società acqua potabile. L'amministrazione [illegible]nale e l'Associazione si ritroveranno venerdì 22 maggio per fare il punto della situazione.

Il Comune [illegible] Pollone chiede all'Asl di estendere i controlli sulla potabilità dell'acqua anche alla zona Sud [illegible] paese, le frazioni [illegible] Pizzo, Cangio e Burin e alla casa di riposo

Dopo le spiegazioni dell'avvocato Luca Boggio sui risultati ottenuti, è intervenuto l'ex vice sindaco Giuseppe Pivano, che già [illegible] occupava della «questione acqua»: «Dal maggio '97 ho avviato i contatti con la Società per cercare di capire il suo obiettivo - ha spiegato -. Questa amministrazione comunale ha inviato diffide ed ingiunzioni che hanno costretto Bonesio a non fingere più [illegible] ignorare la situazione, ma le sue risposte verbali, quando si riusciva a trovarlo, erano non pertinenti alle richieste che gli venivano sottoposte. Non ci resta che far valere le nostre ragioni all'assemblea della Società nella riunione per la presentazione del bilancio. Preciso che a bilancio comunale esiste un impegno di spesa a favore della rete idrica di 100 milioni, che dovranno essere coperti con un [illegible] oltre al contributo regionale, per un tratto di acquedotto in frazione Chiavolino».

Paolo Tha ha precisato che esistono difficoltà per le «quote», non essendo tutte volturate [illegible] il passaggio di proprietà [illegible] case, ma l'Associazione è disponibile a dipanare anche questa matassa [illegible] raccogliere deleghe di partecipazione all'assemblea. E Tha ha concluso: «Il Comune possiede dieci quote e ce ne potrebbe vendere una. Se questo sarà necessario e dalla risposta che otterremo capiremo se l'amministrazione sta dalla nostra parte anche nei fatti».

Daniela Sandigliano

[illegible]

Nuove riunioni per l'«Ambito»

BIELLA. La Provincia ha concluso il primo giro [illegible] riunioni informative [illegible] bozza di convenzione per la nascita dell'Autorità d'ambito, il nuovo parlamentino che dovrà sovrintendere alla gestione dell'acqua potabile nel Biellese, nel Vercellese e nel Casalese.

«Ci [illegible] stati 5 incontri (uno a Casale, Biella, Varallo e 2 [illegible] Vercelli) - spiega l'assessore Roberto Mezzalama - delle quale [illegible] [illegible] numerose osservazioni ma nessuna drammaticamente negativa. Per cui [illegible] piano va avanti. Ora abbiamo in programma due [illegible] riunioni di cui la prima tra poco, a giugno, per raccogliere le osservazioni scritte dagli enti che saranno chiamati a partecipare al parlamentino dell'acqua, e mettere a confronto le varie aree».

[illegible] passo successivo sarà una «conferenza dei servizi» dalla quale dovrebbe nascere il documento finale in base al quale dare vita all'Autorità d'ambito. Il cammino quindi è ancora abbastanza lungo. **[r. b.]**

[illegible]

IN BREVE

[illegible]

Chiusa strada per Bioglio

Resterà chiuso per un mese, a partire da lunedì 18, un tratto [illegible] strada provinciale che collega Valdengo a Piatto e a Bioglio. Il Comune che in quella [illegible] deve costruire il collettore fognario. Il passaggio sarà consentito solo ai residenti [illegible] ai mezzi di soccorso. Il resto del traffico sarà deviato sulle strade adiacenti. **[c. g.]**

Crevacuore

Senso unico ad Azoglio

Difficoltà per il traffico da lunedì sulla strada provinciale «Destra Sesserа». Per lavori, da lunedì fino al 1° giugno scatta il [illegible] unico alternato in prossimità delle gallerie di Azoglio. **[c. g.]**

Concorso

Corsi di vela per studenti

La Prefettura informa che la Marina militare, direzione sport velico, ha bandito un concorso per corsi velici estivi (10 giorni). Le lezioni sono riservate agli studenti delle medie superiori nati negli anni '81, '82 e '83, promossi nell'anno '97-'98 e che non abbiano [illegible] frequentato corsi della Marina. Gli appositi modelli [illegible] in distribuzione nelle scuole. Domande entro il [illegible] giugno. **[f. p.]**

Tempo [illegible]

Sci estivo con lo «Stampa»

La Pietro Micca ha indetto settimane di sci [illegible] snowboard sul ghiacciaio di Les Deux Alpes per ragazzi dai 5 ai 14 anni [illegible] partire dal [illegible] luglio. Per informazioni 015-21361. **[r. b.]**

Ieri sera all'Iti

Ambiente consegnati i premi

BIELLA. Grande festa ieri sera nell'aula magna dell'Iti per la premiazione del concorso sulla raccolta differenziata dei rifiuti.

L'iniziativa, promossa dall'assessore all'Ambiente Doriano Raise, [illegible] il contributo [illegible] [illegible] serie di sponsor, tra cui il nostro giornale, aveva lo scopo [illegible] educare tutti i cittadini, ma soprattutto i più giovani, [illegible] smaltire in maniera differenziata i rifiuti. Tra l'altro, con l'istituzione delle isole ecologiche e dei servizi porta [illegible] porta, è ormai obbligatorio smaltire i rifiuti in maniera differenziata.

Il concorso ha comunque [illegible] bilitato per sei mesi, tra novembre e aprile, oltre 200 famiglie che si sono cimentate in [illegible] vivace gara raccogliendo lattime, plastica [illegible] vetro. In base ai quantitativi di materiale recuperato che venivano portati ai centri di raccolta, scattavano varie vincite.

I premi La Stampa sono andati a Giuseppe Rossino, che [illegible] aggiudicato [illegible] abbonamento annuale al giornale, e a Antonella Torriere, Cristina Trasforini, Gina Colognese, Dante De[illegible] e Giuseppina Lenti che invece riceveranno gratuitamente per un anno «Specchio».

La raccolta differenziata quest'anno sarà ulteriormente potenziata con l'introduzione di nuovi cassonetti e l'estensio[illegible] della raccolta porta a porta ma aumenteranno anche i controlli. **[r.b.]**

Il direttivo del Comitato commercianti

Cossato, Treppo presidente «Ciac»

COSSATO. Assemblea del Ciac, il Comitato commercianti ed artigiani, l'altra [illegible] nel salone dell'oratorio parrocchiale: all'ordine del giorno l'elezione del presidente e del direttivo. L'appuntamento si è [illegible] necessario per sostituire Gaudenzio Torelli, commerciante ora in pensione.

I lavori dell'assemblea sono stati aperti da Lorella Bianchetti Buccia, assessore comunale al Commercio che ha sottolineato l'importanza del comitato nel panorama [illegible] attività cossatesi con le iniziative del mercatino, dei «Sabati di maggio», del Natale. [illegible] Ciac [illegible] costituito da un gruppo di 23 commercianti nell'89 e ora gli iscritti sono un centinaio (ma le adesioni [illegible] sempre aperte).

Si è quindi aperto il dibattito «elettorale» cui [illegible] seguite le votazioni. Per [illegible] carica di presidente i candidati erano tre: Cesare Treppo, Luisa Pivano e Carlo Graziola; il primo ha raccolto 45 preferenze, la seconda 12, il terzo una. Treppo è stato quindi acclamato presidente [illegible] comitato. Lo affiancheranno Luisa Pisano e Diana Agnello, con il ruolo di vicepresidenti, Ettore Guidotti [illegible] Anna Viviani.

Il direttivo del Ciac sarà inoltre allargato a due [illegible] cianti per ognuna delle cinque principali strade di Cossato: i capi-via assisteranno alle riu[illegible] del direttivo [illegible] la loro presenza potrà [illegible] utile [illegible] collegamento tra i vari commercianti [illegible] il Ciac.

Il [illegible] presidente del «Ciac» **Cesare Treppo**. In alto l'assemblea

[illegible]

Intanto oggi è in programma [illegible] terzo appuntamento dei [illegible]bati di maggio», che coinvolge i commercianti [illegible] via Mazzini [illegible] dalle piazze Gramsci e Piave.

La prossima settimana la festa si sposta [illegible] domenica: è in calendario [illegible] prima mostra-mercato locale [illegible] le lavorazioni tradizionali valdostane (si svolgerà in viale Paietta, dalle [illegible] per l'intera giornata).

Sabato 30, infine, seconda edizione della mostra di antichi mestieri (in via Martiri [illegible] e dalle 20 alle 23); sono previste inoltre esibizioni di tiro [illegible] l'arco nelle principali vie della città e i negozi resteranno aperti sino [illegible] mezzanotte. **[c. gi.]**

Scelto il «sito» accanto alla cava per rifiuti industriali. E con Novara si torna [illegible] parlare di inceneritori

Nuova discarica, Piccioni ha il bis a Cavaglià

Alla «Sta» l'appalto miliardario: battute l'Arciere e la Ecodeco

BIELLA. Allora è deciso: la nuova discarica nascerà a Cavaglià, accanto a quella per rifiuti industriali, e a costruirla sarà [illegible] «Sta» di Lorenzo Piccio[illegible] oggi gestore della quinta va[illegible] di Masserano. Il risultato della gara d'appalto è stato annunciato ieri al Consiglio di amministrazione del Cosrab, che per scegliere il miglior concorrente s'era affidato a una commissione di esperti, presieduta da Gabriele Mello Rella.

La «Sta» l'ha spuntata contro l'Arciere e la Ecodeco, che avevano scelto due «siti» al Bianco di Salussola. Piccioni, invece, ha puntato su due [illegible]e: il Bianco di Cavaglià [illegible] la [illegible] zona Gerbidi, che [illegible] [illegible] la parte inutilizzata dell'attuale discarica per rifiuti industriali. Quest'ultima [illegible] della «Cavaglià Spa», [illegible] piccolo colosso [illegible] settore, proprietario per metà della società di Piccioni.

La «Sta» ha ottenuto il punteggio più alto grazie soprattutto al progetto, giudicato di gran lunga migliore di quelli dell'Arciere e della Ecodeco. Quest'ultima ha giocato la carta del con[illegible] popolare: dal Comune [illegible] Salussola aveva avuto una mezza benedizione, e l'ha fatto presente nei documenti inviati al Cosrab. Ma ha p[illegible] molto anche la scelta del sito: Arciere [illegible] Ecodeco hanno opzionato campi agricoli e risaie; la «Sta» un'area «degradata» (a pochi metri c'è Alice 2), [illegible] una cava bell'e pronta e ampliabile fino a 800 mila metri cubi [illegible] capienza (anche se ne bastano [illegible] mila). Piccioni, molto conosciuto pure come sponsor di squadre sportive e come politico di Forza Italia, ha previsto 100 miliardi [illegible] spese in [illegible] anni (30 di investimenti e 70 di gestione). La cifra, da sola, dà l'idea dei possibili guadagni. La proposta della «Sta» è la più [illegible] (116 lire al chilo, contro le 90-95 delle altre ditte). La [illegible] discarica sarà molto diversa dalle attuali: sotto terra finirà solo la spazzatura che non si può riciclare [illegible] [illegible] come combustibile, [illegible] ci saranno quindi macchinari per separare [illegible] lavorare i rifiuti. La «Sta» prevede di dare lavoro a 40 persone (le Ecodeco [illegible] molte meno: 5). E s'è tenuto conto pure di un altro fatto: il progetto scelto è già pronto per ottenere l'ok della Provincia (gli altri due dovevano essere completati).

Il presidente del Cosrab Luciano Pagani (a sinistra) e Lorenzo Piccioni

I tempi di costruzione sono di circa un anno (l'Arciere prevedeva solo cinque mesi), e il Cosrab conta di avere il «polo tecnologico» nell'estate del '99. Il Consorzio diventerà socio di minoranza della «Sta», versando un miliardo [illegible] mezzo di capitale [illegible] cinque. Dice Giuseppe Sanfilippo, direttore [illegible] Cosrab: «Se tutto va bene, all'inizio di giugno avvieremo l'iter di approvazione del progetto, presentando i documenti in Provincia. I lavori potrebbero già cominciare in estate».

La commissione ha finito i lavori martedì, [illegible] ieri [illegible] giornale ha anticipato il verdetto, facendo infuriare il capo del Cosrab, Luciano Pagani: «Il primo a sapere tutto doveve [illegible] Consiglio [illegible] amministrazione». Non darà la colpa ai giornalisti... «No, ma [illegible] l'ho con chi ha parlato anzitempo». Oltre a Mello Rella e a Sanfilippo, della «giuria» facevano parte Franco Enoch, Franca Spina, Duccio Bianchi e Mario Giovannini.

Intanto l'altro giorno, [illegible] Novara, [illegible] sono incontrati gli amministratori [illegible] i Consorzi di smaltimento delle due province, che da mesi hanno raggiunto un'intesa per affrontare insieme la questione rifiuti. L'idea è quella di costruire un inceneritore nel Novarese e una discarica di servizio (cioè per gli [illegible]ti del forno) nel Biellese. I tempi non sono brevi: si parla, come minimo, del 2004. Spiega Sanfilippo: «S'è deciso di fare uno studio per valutare se il progetto è realizzabile. Noi sia[illegible] tranquilli, perché per 15 anni [illegible] avremo problemi di emergenza». Meno rosea la situazione di Novara. **[g. bu.]**

Questo è un invito

considerare nuovi interessi.

Audi
All'avanguardia della tecnica

FINGERMA FINANZIA LA VOSTRA AUDI A4

TASSO ZERO

Esempio: Prezzo vettura L. 48.000.000 • Anticipo L. 29.000.000 • Importo finanziato L. 19.000.000 • 18 rate mensili di L. 1.055.555 • TAN 0% • TAEG 01,35%.

TASSO AGEVOLATO

Esempio: Prezzo vettura L. 50.000.000 • Anticipo L. 25.000.000 • Importo finanziato L. 25.000.000 • 36 rate mensili di L. 760.548 • TAN 6% • TAEG 6,74%.

MINI RATE

Esempio: Prezzo vettura L. 48.000.000 • Anticipo L. 16.000.000 • Importo finanziato L. 32.000.000 • 23 rate mensili di L. 400.000 • 24ª rata (finale) di L. 25.001.600 • TAN 3,86% • TAEG 4,84%.

Spese di istruttoria pratica Lire 200.000. Offerta valida fino al 30 giugno 1998, salvo approvazione da parte della Fingerma.

Questo è un invito

considerare nuovi interessi.

Audi
All'avanguardia della tecnica

FINGERMA FINANZIA LA VOSTRA AUDI A4 AVANT

TASSO ZERO

Esempio: Prezzo vettura L. 55.000.000 • Anticipo L. 33.000.000 • Importo finanziato L. 20.000.000 • 18 rate mensili di L. 1.111.111 • TAN 0% • TAEG 1,28%.

TASSO AGEVOLATO

Esempio: Prezzo vettura L. 58.000.000 • Anticipo L. 32.000.000 • Importo finanziato L. 26.000.000 • 24 rate mensili di L. 1.140.656 • TAN 5% • TAEG 5,92%.

MINI RATE

Esempio: Prezzo vettura L. 54.000.000 • Anticipo L. 24.000.000 • Importo finanziato L. 30.000.000 • 23 rate mensili di L. 510.000 • 24ª rata (finale) di L. 20.001.000 • TAN 3,45% • TAEG 4,14%.

Spese di istruttoria pratica Lire 200.000. Offerta valida fino al 30 giugno 1998, salvo approvazione da parte della Fingerma.

Per ulteriori informazioni sulle nuove proposte di finanziamento consultate i fogli analitici, pubblicati a termine di legge, presso il vostro Concessionario.

BALDACCICAR S.p.a.

CONCESSIONARIA ESCLUSIVA PER BIELLA E PROVINCIA

Gaglianico - Via Cavour 57 (St. Trossi) - Tel. 015/2544041/2

Tutto è pronto per il 762° palio dedicato a San Giorgio

Corsa dei buoi al via

Domani nuova sfida a Caresana

Domani, alle 12 in punto, con partenza dalla chiesa di San Giorgio, un tracciato di poco più 200 metri, si disputerà il 762° Palio dedicato al Santo. Il paese c'è la grande attesa perché questa corsa, a distanza di otto giorni, rappresenta la rivincita della gara di Asigliano, quando e quattro le coppie arrivate quasi contemporaneamente al traguardo per il fotofinish per stabilire le posizioni in classifica.

Ci sarà quindi gran parte del paese di Asigliano, in particolare coloro che non hanno accettato di buon grado il verdetto di domenica e coloro che invece sperano sia confermato. Intanto si stanno intrecciando scommesse, ai bei tempi, quando un cantone di un paese era contro l'altro (sportivamente si intende).

E' stata stabilita la griglia di partenza, che è risultata questa. Nella prima posizione i buoi di Fabio Mangolini, Antonio e Roberto Viazzo. Nella seconda, quelli di Giacomo Busto, «driver» Mauro Sangiacomo e Pierangelo Gili. Dalla terza postazione partiranno gli animali di Pier Mario Giordano che saranno guidati da Franco Martinetti e Michele Tamborino. Nella quarta, infine, la coppia di Celestina Molinaro Pastore, con sul carro Giancarlo Giavarra e Paolo Molino. Tutti di Caresana. La giornata si aprirà domani mattina con il concerto delle bande Costanzana e Villata; è in programma la solenne processione la statua del Santo la chiesetta di San Giorgio, da dove partirà la corsa. A mezzogiorno preciso, dopo la messa, il sindaco Italo Fontanesi darà il via alla sfida.

Le manifestazioni collaterali inizieranno oggi alle 14 con il Memorial ciclistico per amatori, organizzato dal Veloclub «Livio Donati» e dedicato al grande campione Nino Sella. Vengono organizzate mostre, il banco di beneficenza ed è prevista l'esibizione di alcune orchestre: saranno di scena, stasera, il complesso degli Aldebaran ed Erre City Folk domenica. E poi si potrà assistere a gare di pattinaggio e all'esibizione dei cori alpini. Il sindaco ha assicurato ci sono problemi per quanto riguarda la sicurezza: anche la parte alberata, opportunamente transennata, potrà ospitare come sempre il pubblico. **[f. l.]**

Una passata edizione della corsa ed il sindaco di Caresana Italo Fontanesi

Oggi a Quarona

Donazioni di midollo Un convegno

QUARONA. Attrezzature specialistiche e una corretta informazione fanno sì che oggi leucemia non sia più una malattia incurabile: un successo che significa speranza e vita per tanti ammalati, spesso giovanissimi. Ma non abbassare la guardia e continuare a lavorare duro. Per questo l'Associazione donatori midollo osseo lancia una nuova campagna di sensibilizzazione che si apre oggi con un maxi convegno nel salone «Sterna».

L'appuntamento è fissato per le 20,30, e sarà il giornalista de La Stampa, Enrico De Maria, insieme al sindaco di Quarona Giancarlo Zamboni e al parroco don Francesco Gagliazzi, a dare il via agli interventi dei principali esperti di immunoterapia del Nord Italia. Aprirà i lavori, parlando del «donatore di midollo osseo», il primario del Servizio immunotrasfusionale del Sant'Andrea di Vercelli, Maria Roccella Conti. Seguiranno le relazioni dottoressa Anna Maria Mangione del Centro trasfusionale dell'ospedale vercellese e della ricercatrice Maria Teresa Corsetti del reparto di Ematologia al San Martino di Genova. Le relazioni tecniche saranno affidate al vice presidente dell'Admo regionale, Massimiliano Meineri, e al sindacalista Cisl Raffaele Steriti.

Anche la Cisl infatti sponsorizza l'iniziativa ed è parte attiva del Comitato raccolta fondi «per attrezzature e ricerca sull'immunoterapia». Per chi volesse contribuire è acceso un conto alla Biverbanca di Quarona. Il numero è 525000.

Sempre a Quarona, alle 10, allo stesso centro «Sterna», si svolgerà un incontro-dibattito sul progetto di valorizzazione ambientale San Grato. **[d. b.]**

Il 7 giugno

Sul Sesia i «tricolori» di canoa

VARALLO. Presentazione ufficiale, questo pomeriggio, per i campionati italiani di canoa che si disputeranno sul Sesia domenica 7 giugno. L'appuntamento è al «Francoli Center» di Ghemme alle : durante l'incontro sarà spiegato nel dettaglio il programma dei «tricolori», una manifestazione che richiamerà i maggiori specialisti.

Il titolo che verrà assegnato ai piedi del Monte Rosa è quello di «discesa classica», competizione che si svolge, in un'unica prova, su un tratto lungo circa chilometri con partenza a Pila e arrivo a Scopa dopo aver costeggiato Scopello.

Pur non potendo contare sugli atleti stranieri, dunque, lo spettacolo dovrebbe essere quasi al livello della Coppa del Mondo, sia perché alcuni dei migliori atleti a livello internazionale sono proprio italiani, sia perché le condizioni del fiume si annunciano favorevoli: l'altezza dell'acqua dovrebbe infatti quella ideale per le gare canoistiche.

Alla presentazione oggi parteciperanno Vittorio Cirini, presidente della Commissione Discesa della Federcanoa mondiale, Alvise Poggio, responsabile della Fick regionale, e Paolo Ferraris, il regista del comitato organizzatore. Saranno presenti anche le autorità locali e il presidente del Canoa Club Valsesia, Davide Zanino.

Durante la manifestazione si parlerà altre due iniziative che coinvolgono il fiume e i canoisti: la gara regionale del 31 maggio (organizzata proprio dal Canoa Club) e la mappa fluviale, una cartina che verrà stampata in migliaia di copie e distribuita in Valsesia sulla quale saranno riportati tutti i tratti «navigabili» più spettacolari. **[i. fo.]**

Assegnati i premi Famija Varsleisa

Poesia d'autore oggi a Greggio

VERCELLI. Per la poesia - dialettale e non, vercellese e non - sono giorni davvero importanti. Innanzitutto, la giuria radunata dalla Famija Varsleisa ha proclamato i vincitori del primo «Concorso nazionale di poesia» intitolato al ricordo di due importanti poeti vercellesi: Dino Serazzi e Pino De Maria. Splendidi i due primi premi: due targhe d'argento da mezzo chilo.

Nella in italiano (premio nazionale «Dino Serazzi») si è imposto Silvano Nuvolone di Cavagnolo (Torino) con la poesia «Figure lontane». La commissione esaminatrice ha segnalato le opere di Paola Lazzarini (Caresanablot), Arnaldo Colombo (Rovasenda), Renato Monetti (Mainate, provincia di Varese) e di Roberta Le Rose (Vercelli).

Nella sezione in dialetto (premio nazionale «Pino De Maria») si è imposto Salvatore Conti, di Brignano D'Adda (Bergamo) con la poesia «Lèttre d'amur» (Lettere d'amore).

La giuria ha segnalato le opere di Silvana Defabiani (San Germano), Gottardo Mostini (Romagnano Sesia) e di Emilia Cattani (Asigliano). La cerimonia di premiazione, presieduta dal presidente della Famija Pierluigi Bruni, si svolgerà sabato 6 giugno alle 17,30, nella sede di via Vallotti.

La poesia (dialettale) terrà pure banco stasera, a Greggio, durante la prima delle quattro serate della rassegna «Greggio in Musica 1998», organizzata dal Comune con la collaborazione della Provincia, della Banca Popolare di Novara, dell'Associazione Ex Greggesi e del nostro giornale.

L'appuntamento odierno (inizio alle 21) è previsto nella chiesa parrocchiale. Canterà il Coro delle «Voci Amiche» di Ghislarengo, diretto dal maestro Filippo Daglia e, presentati dal giornalista e saggista Francesco Leale, leggeranno proprie composizioni i poeti dialettali Pier Luigi Serra di Vercelli, Pierino Berzano di Tricerro e Valerio Rollone di Livorno Ferraris. Si tratta di tre autori molto considerati in provincia. Serra, che ha scritto una delle più belle poesie dialettali dedicate alla Resistenza, («J'u b'sogn» (Ho bisogno), reciterà questa sera anche alcune divertenti opere di Pino De Maria. Berzano è autore di sapide ed esilaranti rime, anche di poesie che sanno toccare il cuore della gente. Rollone è l'astro emergente della poesia dialettale: si sta imponendo in quasi tutti i concorsi organizzati in provincia. Dunque, una serata davvero da non perdere. **[d. b.]**

A Dino Serazzi la Famija Varsleisa ha intitolato un premio di poesia

Pino De Maria è stata intitolata la dialettale premio

IN BREVE

Crescentino

Strade, in Consiglio lavori per un miliardo

Consiglio comunale dedicato quasi totalmente ai lavori pubblici. All'ordine del giorno della riunione (lunedì alle 21, in prima convocazione e martedì alle 21 in seconda) ci infatti cinque progetti preliminari riguardanti la sistemazione delle strade per un totale di un miliardo 787 milioni. In approvazione anche i progetti per l'impianto di dissabbiamento del pozzo Campagna, la manutenzione del depuratore e la dotazione di armi alla polizia municipale. Verranno discusse, infine, le interpellanze dei consiglieri Tasso (sull'incarico dell'ambulatorio medico in frazione San Grisante) e Greppi (sull'uscita di sicurezza delle scuole elementari). **[r. s.]**

Livorno Ferraris

Giovane in manette per furto aggravato

E' stato arrestato dai carabinieri, che hanno eseguito un ordine di carcerazione della Procura del Tribunale di Torino: Fabrizio Morando, 27 anni, di Livorno Ferraris, doveva scontare un anno di reclusione per furto aggravato. **[g. mo.]**

Quarona

Domani il raduno della Avis

Si tiene domani la «Giornata del donatore» delle sezione Avis di Quarona. Il raduno è fissato per le 9,15 alla sede di via Zignone; seguiranno l'omaggio al cippo davanti al cimitero e la Messa celebrata in parrocchiale la benedizione del labaro. Al termine della funzione, premiazione dei donatori benemeriti al Centro giovanile. **[p. q.]**

Trino

Architetti a confronto domani in Biblioteca

Alle 10 di domani, nel salone della Biblioteca civica, gli architetti Massimo Pellisseri, Raffaella Rolfo, Domenico Taliano e Marco Torchio presenteranno il loro studio sul progetto di Ottavio Maria Mossi per l'assetto del territorio della Robella e Castello. L'iniziativa è promossa dall'associazione culturale trinese «La Lanterna di Diogene», con il patrocinio del Comune. **[r. co.]**

Signore
e
Signori,

DA MARTEDÌ 19 MAGGIO CON LA STAMPA, LA VIDEOCASSETTA PER RIVIVERE LA GRANDE STAGIONE DEL 25° SCUDETTO BIANCONERO. VHS + LA STAMPA A SOLE L. 9.900.

la Signora.

Bianconeri di tutta Italia, martedì 19 tenetevi liberi. Avete un appuntamento con la Signora. Vi aspetta in edicola, insieme a La Stampa, per festeggiare il 25° scudetto con un grande evento: Juventicinque. Una videocassetta di 30' per rivivere a casa vostra tutta l'emozione di questo grande campionato, attraverso spettacolari immagini.

Gli abbonati possono richiedere la VHS al prezzo di lire 8.400 per posta a La Stampa - Ufficio Marketing - Via Marenco, 32 - 10126 Torino. Oppure via fax al numero 011/6568393.

E' il dato più preoccupante di cui si è discusso al Congresso di Stresa, che si conclude oggi

Allarme-suicidi in carcere

Duemila tentativi negli ultimi 5 anni

STRESA. Oltre duemila detenuti nelle carceri italiane hanno tentato negli ultimi cinque [illegible] il suicidio con metodi diversi, anche i più drammatici e raccappriccianti. E' il dato di maggior rilievo dibattuto durante l'annuale Congresso dell'Associazione medici dell'amministrazione penitenziaria italiana (Amapi) iniziatosi giovedì scorso e che si conclude oggi nel tardo pomeriggio all'hotel Bristol.

Vi prendono parte, oltre a clinici e ricercatori italiani e stranieri, anche diversi esponenti del mondo politico. Tra questi il presidente della Commissione Giustizia della Camera, onorevole Giuliano Pisapia, l'onorevole Luigi Olivieri della stessa Commissione, la senatrice Francesca Scopelliti, membro della Commissione Giustizia del Senato, il Sottosegretario al ministero di Grazia e Giustizia, onorevole Franco Corleone.

Presenti inoltre il direttore generale del Dipartimento di Amministrazione Penitenziaria, Alessandro Margara, rappresentanti della Magistratura e il professor Giovanni Conso, già ministro Guardasigilli.

«L'incidenza dei suicidi nelle carceri italiane - afferma il professor Francesco Ceraudo, presidente dell'Amapi e neo presidente mondiale dell'Icpms, organismo sanitario dell'Onu e di Amnesty International - è aumentata in modo impressionante. Molti dei casi di suicidio vengono amplificati da organi di stampa, mentre nulla trapela mai degli innumerevoli tentativi falliti soltanto grazie al tempestivo intervento del nostro personale sanitario».

«Per questo - conlude Ceraudo - nel [illegible] del congresso di Stresa diffondiamo tutti i dati in nostro possesso, consci che questa nostra presa di posizione [illegible] (per la prima volta in Italia saranno consegnati agli organi d'informazione dati di questo tipo, ndr) creerà non poco scompiglio all'interno della nostra Amministrazione, con prevedibili ripercussioni sulla coscienza di tutti gli italiani, politici compresi».

Tra le categorie di detenuti considerate maggiormente a rischio di suicidio - oltre a chi attenda il giudizio - figurano i tossicodipendenti (oltre 17 mila, di cui 6500 sieropositivi e [illegible] in Aids conclamata). E poi ci sono i [illegible] affetti da turbe psichiche che costituiscono una vera emergenza psichiatrica».

Dagli interventi al Congresso (tenuti dal dottor Carmelo Munizza, segretario nazionale Società Italiana Psichiatria; dal professor Ugo Fornari, ordinario di Psicoterapia Forense all'Università di Torino; dal dottor Mario Vaudano, presidente Tribunale Sorveglianza di Torino) emerge che in carcere si cerca la morte in tanti modi e quasi tutti sono modi "forti": «I detenuti ricorrono ai sistemi più eclatanti - dicono gli specialisti - perchè vogliono richiamare l'attenzione, protestare, far pesare il gesto e le sue conseguenze estreme».

Aristide Ronzoni

Oltre ai tossici, le categorie maggiormente a rischio [illegible] i detenuti in attesa di giudizio e quelli affetti da turbe psichiche, che sono [illegible] 2500

L'apertura del nuovo aeroporto è programmata per il 25 ottobre, ma le polemiche continuano

Malpensa 2000, domani il corteo di protesta

Guidano la marcia 40 sindaci, amministratori e ambientalisti

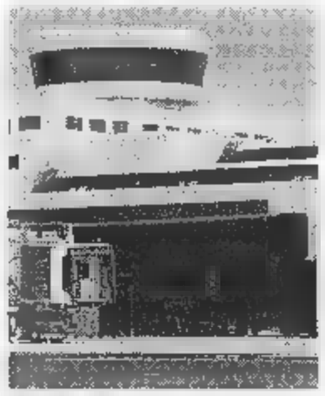

Il nuovo aeroporto Malpensa 2000

NOVARA. Quaranta sindaci, amministratori provinciali e ambientalisti guidano la marcia di protesta domani a Malpensa 2000. Vi partecipa una folta delegazione novarese. Dal 25 ottobre il nuovo aeroporto dovrebbe essere aperto. Quando sarà a pieno regime smisterà centinaia di voli nelle ventiquatt'ore e fino a trenta milioni di viaggiatori l'anno. La protesta però scatta per il rovescio della medaglia: rotte di decollo e atterraggio sorvolano, già oggi, i centri abitati; le più importanti strade di collegamento non [illegible] state ammodernate o sono incomplete; i ponti sul Ticino [illegible] vecchi e angusti. E ancora: non ci sono [illegible] studi mirati sull'impatto ambientale e manca un piano di monitoraggio del rumore. Infine, per il Parco del Ticino, non [illegible] calcolati gli effetti che l'inquinamento acustico e atmosferico provocherà su fauna e flora.

In altre parole Malpensa 2000 da ottobre sarà l'aeroporto più importante del Sud Europa, le province di Novara, Varese e Milano saranno più «vicine» alle grandi capitali e più ricche per il passaggio di persone e merci ma anche più povere per vivibilità e salute dell'ambiente.

Questi motivi hanno convinto gli amministratori locali a marciare in corteo domani dalle 9,30. Il raduno [illegible] a Case Nuove in provincia di Varese: una [illegible]ta di chilometri da Malpensa, venti da Oleggio. L'iniziativa parte dai sindaci lombardi riuniti nel Comitato Urbanistico Volontario. A fine '97 si è aggiunto nelle trattative il Coordinamento [illegible] per le rotte: ne fanno parte la Provincia, una ventina di Comuni da Cameri a Castelletto Ticino, il Parco del Ticino.

L'assessore provinciale ai Trasporti, Franco Paracchini, spiega: «Non diciamo 'no' a Malpensa 2000. Sarebbe impensabile. Lanciamo invece un appello affinchè siano suddivisi in modo equo i sorvoli e [illegible] si arrivi al 25 ottobre senza [illegible] previsto tutte le ricadute negative». [m. p. a.]

Domani a Bra

La sfida a colpi di bandiere

BRA. Sport e folclore domani, nella città della Zizzola, con «Bandiere in piazza», la grande kermesse che vedrà affrontarsi in una simpatica competizione sbandieratori e musici di Langa e Roero. Protagonisti [illegible] duecentocinquanta virtuosi dell'antica [illegible] della bandiera e musici che accompagneranno le esibizioni.

La manifestazione, che rientra nel programma della fiera enologica Vinum, si svolgerà in piazza XX Settembre (a partire dalle 14,30, ingresso libero). La sfida a colpi di bandiere scatterà dopo [illegible] corteo per le vie del paese. Parteciperanno gli sbandieratori delle città di Bra, Alba, Cherasco, i gruppi di alcuni borghi albesi: Moretta, Patin e Tesor, Fumo, nonché (fuori gara) il borgo di San Lorenzo.

La competizione sarà articolata sulla specialità denominata «Squadra»: ogni gruppo avrà a disposizione dieci minuti per la propria performance, che sarà valutata da giurie tecniche ed artistico-musicali. E' previsto [illegible] primo premio per entrambe le sezioni di sbandieratori e musici, nonché medaglie per i primi tre classificati di ogni categoria. Tra una gara e l'altra, esibizioni libere.

«Bandiere in piazza» è organizzato dall'Ente manifestazioni di Bra con il Comune e l'Ente turismo Alba, Bra, Langhe, Roero. Livio Sartirano, presidente dell'Ente manifestazioni braidesi, commenta: «Con questa festa di giochi, colori e musica, Bra aprirà la stagione delle manifestazioni estive, che vedono in cartellone concerti di musica rock, jazz, spettacoli di cabaret, serate folk e cinema all'aperto». «Bandiere in piazza» è alla sua [illegible] edizione dopo il fortunato esperimento dell'anno scorso a Cherasco. [g. f.]

Borgolavezzaro

Una quercia per ciascun bambino

NOVARA. Chissà se Julia Hill, un giorno, sarà invitata a Borgolavezzaro, fra le risaie della [illegible] novarese. Perchè Julia Hill, la donna californiana che vive [illegible] una sequoia per difenderla dai boscaioli, potrebbe essere [illegible] adottata o eletta cittadina onoraria di questo piccolo paese che ha molto da insegnare in materia di difesa dell'ambiente.

Si svolgerà domani una cerimonia che va [illegible] il [illegible]e di «Il bambino e la quercia». L'iniziativa è dell'Associazione culturale «Burghvif» che in questo modo festeggia ogni anno la primavera. Il rito consiste nella cerimonia di consegna ai bimbi nati nel 1997, in sei Comuni della Bassa novarese, di una piccola quercia e di un certificato attestante che bambino e albero hanno la stessa età. La piantina crescendo [illegible] il bimbo potrà diventare nel tempo un piacevole ricordo.

«Burghvif» offre anche la possibilità di contribuire al rimboschimento del «Laboratorio ecologia all'aperto Agogna Morta», del «Campo della Ghina» e del «Campo della Signora», iniziative [illegible] ricostruzione ambientale che sono diventate esemplari punti di riferimento e studio per gli appassionati. Zone umide protette e ricavate nel cuore della risaia piemontese e lombarda, dove flora e fauna costituiscono [illegible] patrimonio di notevole portata: dai salici ai pioppi agli ontani, ma anche nutrie, ricci, picchi e garzette. Oltre a martin pescatore, gufo e tarabusino, airone cenerino, gallinelle d'acqua. I soci di «Burghvif» hanno il merito di [illegible] catalogato tutte queste specie, ma soprattutto di [illegible] delimitato e protetto le aree, sino a salvaguardarle da un degrado che sembrava inarrestabile. [g. q.]

Su Vitara 1.6
zero interessi
sul finanziamento
fino a 15 milioni
in 25 mesi.
Oppure
aria condizionata
a costo zero.
Più ecoincentivi.
Fino al 31 maggio.

Su Suzuki Samurai 1.3 zero interessi sul finanziamento fino a 10 milioni in 25 mesi.

VITARA 1.6, 3 E 5 PORTE, MOTORE 16 v, 96 CV, POWER PACK: SERVOSTERZO, ALZACRISTALLI ELETTRICI, SPECCHIETTI RETROVISORI ELETTRICI, CHIUSURA CENTRALIZZATA.

È UN'INIZIATIVA DEI CONCESSIONARI SUZUKI.

AUTOJUNIOR
di UBERTI BONA G. & C. sas
[illegible] - Via Milano, 46
Tel. 015 28766

[illegible] srl
[illegible]
Corso Vercelli, 168
Tel. 0163 22350

A.B. AUTO srl
[illegible]
Via W. Manzone, 110
Tel. 0161 218627

SUZUKI

Garanzia totale Suzuki, esclusi materiali di consumo. Assistenza 24 ore su 24. Suzuki e [illegible] allo stato della tecnologia automobilistica. Il modello fotografato è equipaggiato con fendinebbia opzionali.

Borgovercelli, il presentatore tivù ospite dalle 23,30

[redacted] l'acchiappa-vip

Enrico Papi stasera è al Globo

Il presentatore [redacted] Papi in questo periodo [redacted] cimenta anche [redacted] autore: è infatti approdata in libreria la sua fatica letteraria intitolata «Vips»

BORGOVERCELLI. Che dire di Enrico Papi? Che stasera sarà ospite sullo stage [redacted] Il Globo, dopo le 23,30. Che lo si ama o lo si odia, [redacted] tal punto che [redacted]'è chi pensa di organizzare un Pap...i-test per capire quale sia la maggioranza nell'ambito delle due categorie. Che non mancherà di svolgere il suo ruolo [redacted] personaggio televisivo questa volta [redacted] tubo catodico: e quindi non mancherà di sconlvogere *live* la platea.

Ma Papi appartiene alla schiera di presentatori dell'area urlata, tanto per intenderci, «bonolissiana», o è Bonolis che si schiera [redacted] i conduttori di maniera «papista» (o si dice «papiana»?) Gli scienziati stanno studiando da tempo il caso.

Sta di fatto che Papi arriva nel locale «globale» mentre un [redacted] libro sta vendendo discretamente bene. Titolo: «Vips», sottotitolo: «Gli intrighi, i segreti, gli amori che non ho mai potuto raccontare...». Gremese Editore, 18 mila di copertina, prezzo scontato [redacted] 14 mila nei book-corner dei supermercati della cintura vercellese. Un libro in cui Papi svela i retroscena. Cito testualmente un piccolo stralcio, per spiegare il *taglio* giocato [redacted] presentatore nel [redacted] scritto, descrivendo la tensione di sconvolgenti attimi fuggenti, puntando il mirino elettronico: «...la telecamera diventa sempre più pesante. Alex (l'operatore, ndr.) chiede aiuto [redacted] facciamo i turni: ci sudano anche le orecchie e non abbiamo la forza di parlare!». Ma [redacted] reporter di guerra nelle paludi del Mekong?

Che tempi [redacted] quelli degli esordi, per Papi, quando andava a caccia di immagini segrete, assaltando le celebrità! Ora [redacted] cambiato, anche se nelle trasmissioni dove sguazza, tanto rilassato non ci pare proprio. Quando? Scopritelo voi stessi davanti all'elettrodomestico a canali quando un concorrente di «Sarabanda» risponde giusto.

Oltre ad Enrico Papi ospite, al Globo stasera si danza con l'orchestra di Ricky Renna.

Giovanni [redacted]

Fuori la musica

[redacted]

TRINO. Secondo weekend per «Fuori la musica». La tradizionale rassegna (che si chiamava «Maggio in musica») è organizzata [redacted] dall'assessorato alla Cultura e dai Servizi extrascolastici del Comune, con l'associazione [redacted] «La [redacted] della luna azzurra».

Dopo la serata inaugurale dedicata alle «Passioni di tango», oggi alle 21,30 sarà di scena al Teatro Civico il cantautore trinese Marco Berruti, accompagnato dal suo inseparabile gruppo: Monica Pisano (percussioni), Claudio Bianzino (sax), Stefano Profeta (chitarra), Giorgio Della Role (fisarmonica), Daniele Michelone (contrabbasso). La scorsa [redacted], Berruti ha partecipato tra l'altro alla sesta edizione di «L'isola in collina», manifestazione organizzata [redacted] Ricaldone, la città natale di Luigi Tenco.

Domani alle 21,30, sotto l'atrio municipale, si terrà un bellissimo concerto di musica leggera all'aperto con il trombettista Alberto Mandarini (entrato a far parte stabilmente dell'Orchestra di Paolo Conte) [redacted] il «Phoebus Ensemble», con la partecipazione di Daniele Di Gregorio. L'ingresso ai due concerti è gratuito. [r. co.]

Stasera torna la big-band, «adottata» da Allifranchini

Tigno Star, [redacted] Babylonia un bis fra rock e ironia

Da sinistra, l'arrangiatore **Wally Allifranchini**, apprezzato sassofonista, il cantante **Tigno Star** e il trombonista **Angelo Rolando**. La big band vercellese (12 elementi) è in concerto stasera alle 23

PONDERANO. Le [redacted] canzoni, un mese fa, avevano stregato [redacted] pubblico; [redacted] stasera il Tigno, al secolo Fausto Gargarone, torna al Babylonia per f[redacted] il bis. «A grande richiesta», dice il gestore del locale. E stavolta sotto braccio [redacted] Wally Allifranchini, il grande sassofonista [redacted] arrangiatore che ha dato nuovo smalto ai pezzi del Tigno, molti dei quali sono nati parecchi anni f[redacted]. L'appuntamento è alle 23, e [redacted] biglietto costa 10 mila lire.

Quello di Tigno Star è un fenomeno di risaia: nato nei primi Anni [redacted] una formazione diversa (quasi tutta santhiatese), [redacted] gruppo è risorto alla fine del '97, arruolando una sezione fiati [redacted] rimettendo insieme gli Epoké di Giacomo Mosca, che nel frattempo s'erano sciolti. Mesi [redacted] mesi di prove, [redacted] poi il debutto al Babylonia, il venerdì di Pasqua [redacted] in preoccupante concomitanza [redacted] la Via Crucis: ma il concerto [redacted] andato bene, e dalla voce di Gargarone sono sbocciate le canzoni *cult* dei primi tempi, [redacted] «Al laghetto», «Doktor Krauser», «Tour de France», «Luca» e «Tortellini». [redacted] poi le nuove *hit*, tutte musicate [redacted] più mani attorno ai testi del Tigno, che di spartiti [redacted] sa nulla. Storie un po' pazze, [redacted] comunque divertenti, che la sezione fiati ha saputo valorizzare. Allifranchini, il mese scorso, non c'era, perché impegnato alla Rai. Sta[redacted] invece farà il capo-orchestra, suonando anche alcune canzoni ripescate dal vecchio repertorio e aggiunte in scaletta, per offrire ai fans un concerto più lungo (segnaliamo «Sposi» [redacted] «Amico caro»). Tigno Star & the Stars sono una vera big-band (12 elementi). Al sax, oltre ad Allifranchini, c'è Luca Gumiero; poi Angelo Rolando [redacted] trombone, Warner Borgia alla tromba [redacted] Barbara Dellavalle al clarinetto e al sax soprano. E ancora: Giacomo Mosca alla chitarra, Piero Marinelli alla batteria e Pier Carlo Robbiano al basso (sono gli ex Epokè, tutti e tre di Santhià). Completano l'organico Cristiano Audisio, alle tastiere, e le coriste Lidia Colombo [redacted] Monica Pivato. [g. bu.]

GIORNO [redacted]

Vercelli

Tornano le «Armonie»

Inizia stasera alle 20,45, sul sagrato di Sant'Andrea, la [redacted]gna «Armonie notturne», [redacted]lizzata dal Comune e dalla Società del Quartetto. Pietro Borgonovo dirigerà l'ensemble di fiati «Musicando insieme». In repertorio «Musica per i reali fuochi d'artificio» e «Musica sull'acqua», di Handel.

[redacted]

Le pièces [redacted] Fo

La compagnia Codices stasera è al salone polivalente per presentare pièces di Dario Fo. S'inizia alle 21.

Tricerro

Sellani in concerto

Il pianista Renato Sellani stasera (ore 21) sarà in concerto [redacted] Massimo Moriconi al contrabbasso nell'auditorium San Rocco. A cura dell'«Arcabalèstra».

Biella

[redacted] di Calvi

Martedì, al Jazz Club, è in concerto il quartetto di Davide Calvi (pianoforte), Gigi Di Greg[redacted] (sassofono), Stefano Sollani (basso) e Carlo Bernardinello (batteria). Calvi [redacted] dei migliori giovani talenti italiani, [redacted] s'è già esibito a Biella.

L'appuntamento è alle 21,30, nella sede di palazzo Ferrero al Piazzo.

Borgo D'Ale

Il teatro del Centro

Stasera (ore 21) la compagnia locale «Del Centro» presenta nel salone comunale la farsa «Al tràuma dla mèri madòna».

[redacted]

Schubert per pianoforte

Secondo appuntamento con il «Maggio musicale», questa sera al cinema della parrocchia: alle 21 si esibisce il pianista biellese Giuliano Cucco, che eseguirà brani di Schubert, Beethoven [redacted] Schumann. La rassegna è organizzata dall'istituto musicale «Ermellino Allorto».

[redacted]

Stasera [redacted] [redacted]cita Goldoni

Stasera alle 21, all'auditorium comunale, la compagnia «I Barbagianni» porta in scena «Sior Todero Brontolon», di Carlo Goldoni.

La regia è di Gianni Serra. Ingresso libero.

[redacted]

La sfida Rourke-Van Damme Pura azione ed effetti speciali

Il «duro» Mickey Rourke

UN duello senza esclusione di colpi [redacted] Jean-Claude Van Damme [redacted] Mickey Rourke per la regia di Tsui Hark, quarantasettenne vietnamita che è approdato di recente ad Hollywood. E per scenari una luminosissima Costa Azzurra [redacted] Roma a tratti sontuosa e a tratti infernale dove [redacted] barocco viene deformato dalle riprese in grandangolo.

Arriva sugli schermi della provincia «Double Team - Gio[redacted] di squadra», una pellicola di pura azione [redacted] puro ritmo, trascinata da [redacted] montaggio in anticipazione che coniuga la spettacolarità fracassona alla bellezza plastica dell'inquadratura, sommandole a notevoli intuizioni nell'utilizzo delle scenografie naturali insieme [redacted] componenti artificiali e disomogenei, nel più delirante spirito postmoderno.

Il regista Tsui Hark, dopo [redacted] passato di realizzatore [redacted] produttore [redacted] cult hongkonghesi («Storie di fantasmi cinesi» come regista, «The Killers» e «A Better tomorrow» [redacted] produttore), [redacted] stato introdotto negli Usa [redacted] Jean-Claude Van Damme. Soltanto a fatica, [redacted] alla vigilia dello storico passaggio di Hong Kong dalla fase di protettorato inglese al dominio della Cina, il filmaker si è lasciato convincere a tentare il salto statunitense. E la scelta è stata premiata visto il successo [redacted] oltreoceano.

La trama. Jack Quinn (Van Damme), stanco [redacted] fare il superagente segreto, vorrebbe ritirarsi nella sua villetta sulla Costa Azzurra insieme alla moglie [redacted] al piccolo che sta per nascere. Ma uscire dal giro non è facile: la missione per catturare Stavros (Rourke) fallisce e Quinn si ritrova [redacted] le ossa a pezzi in un'isola misteriosa insieme ad altri agenti ufficialmente dati per morti.

Ma Quinn non [redacted] certo il tipo che si lascia intimorire: ripresi gli allenamenti, getta via le stampelle e si lancia nella sua battaglia personale contro Stavros. Dopo un po' [redacted] movimento - bombe, camion da duecento all'ora, armi [redacted] tutti i tipi, combattimenti nell'acqua e nell'aria, kickboxing, tattoo club, high-tech e low-tech, stormini in Piazza Navona e il Colosseo che scoppia in aria come [redacted] bomba atomica - Quinn e il [redacted] neonato (partorito in mezzo [redacted] tutto il trambusto), potranno godersi in santa pace [redacted] gioie della famiglia.

Piero Abrate

STASERA [redacted]

[redacted]

[redacted]. Inf. [redacted]. (015) 22.736 - 31.312. [redacted] **gioco di squadra** [redacted] Claude Van Damme. Lire 12.000; [redacted]

MAZZINI. Inf. tel. (015) 22.736 - 31.312. **Je[redacted]ie Brown**, di Quentin Tarantino, con R. De Niro, [redacted]. Fonda, [redacted]. Lire 12.000; 10.000.

ODEON. [redacted] tel. (015) 22.736 - 31.312. **Deep Impact** di M. Leder, con R. [redacted]vall, M. Freeman, V. Redgrave. Lire 12.000; 10.000.

SOCIALE. [redacted] (015) 22.736 - 31.312. **Aprile** di e con Nanni Moretti. Lire 12.000.

[redacted]

LUX. Inf. tel. (0163) 22.698. **Will Hunting - Genio ribelle.** Or.: 20,30; 22,20. Lire 10.000; 7000.

[redacted]

[redacted]DI. Inf. tel. (015) 253.89.27. **L'ospite d'inverno** di A. Rickman [redacted] Phyllida Law, Emma Thompson. Lire 9000; 7000.

[redacted]

SPLENDOR. CHIUSO.

[redacted]

[redacted]. Inf. tel. (015) 925.620. **Ti[redacted]**. Ore 21,30. Lire 10.000; 7000.

[redacted]

[redacted]

ITALIA. Inf. tel. (0163) 833.106. CHIUSO.

[redacted]

[redacted] Inf. tel. (015) 767.323. **Full Monty**. Ore [redacted] continuato. Lire 10.000; 7000.

[redacted]

SALA COMUNALE. CHIUSO.

[redacted]

FELDI. Inf. tel. (015) 242.31.16. CHIUSO.

[redacted]

[redacted] Tel. (0161) 828.600. **Full Monty.** Ore 21,30. Lire 10.000; 7000 e 9000; 6000.

[redacted]

SOTTORIVA. Inf. tel. (0163) 54.265. **La maschera di ferro** con Leonardo DiCaprio. Or.: 20,30; 22,30.

[redacted]

ASTRA. Inf. or. [redacted] 255.045. Informaspettacolo tel. 69.633. **Double Team - Gioco di squadra**, [redacted] Claude Van Damme.

NUOVO ITALIA. Inf. orari tel. 257.744. Informaspettacolo tel. 69.633. **[redacted] parola [redacted]** di M. Calopresti, F. [redacted]voglio, V. [redacted] Tedeschi, G. Depardieu. L. 10.000; 7000; tessera.

PRINCIPE. Inf. orari tel. 259.047. Informaspettacolo tel. 69.633. **[redacted] uomini e una gamba**, di Aldo, Giovanni & Giacomo. Lire 10.000; 8000.

VIOTTI. Inf. orari [redacted] 250.845. Informaspettacolo tel. 69.633. **Deep Impact** di M. Leder, con R. Duvall, M. Freeman, V. Redgrave. Lire 10.000; 8000.

[redacted]. Informazioni orari: tel. 215.018. **La maschera di ferro**, con L. DiCaprio. L. 10.000; 8000.

LUX. Inf. or. tel. 213.375. OGGI RIPOSO.

TEATRO [redacted]. Via Parini 1. CHIUSO.

TEATRO CIVICO. Informazioni orari: tel. 255.544. Rassegna [redacted] **alle ri[redacted]**. Ore 21.

[redacted] G. Ferraris [redacted]. OGGI RIPOSO.

SCEGLI IL CINEMA
[redacted]

NELLE SALE DI TORINO

[redacted]UARDO c. G. Cesare 67, tel. 856.521. **Le tentazioni della Luna.** Or.: 18; 18,10; 20,20; 22,30. Lire [redacted]

ADUA 400 c. G. Cesare 67, tel. 856.521. **Il grande [redacted]** Or.: 15,45; 18; 20,15; 22,30. Lire [redacted]

AMBRA v. Chiesa Salute 77, tel. 210.985. **Carne tremula.** Or.: 20,30; 22,30.

AMBROSIO MULTISALA c.so V. [redacted] 52, tel. 547.007. Sala 1: **Nightwatch**. Or.: 15,45; 18; 20,15; 22,30. Sala 2: [redacted] **Impact**. Or.: 15,15; 17,40; 20,05; 22,30. Sala 3: [redacted] **Mercury**. [redacted]: 15,30; 17,50; 20,10; 22,30.

ARLECCHINO c. Sommeiller [redacted] tel. 581.71.90. [redacted] **Rising.** [redacted]: 16,30; 18,30; 20,30; 22,30.

CAPITOL via San Dalmazzo 24, tel. 540.605. **The Full Monty.** Or.: 16; 18,10; 20,20; 22,30.

CENTRALE v. C. Alberto 27, tel. 540.110. **Aprile.** Or.: 15,45; 17,30; 19,15; 21; 22,30.

C. CHAPLIN 1 v. Garibaldi 32/e, t. 436.07.23. **Niagara Niagara.** Or.: 15,45; 18; 20,15; 22,30.

C. CHAPLIN 2 v. Garibaldi 32/e, tel. 436.07.23. **Elvjs e Merilijn.** Or.: 15,55; 18,10; 20,25; 22,40.

CIAK c. Giulio Cesare 105, tel. [redacted]. **La maschera di ferro.** Orario: 16; 17,30; 20; 22,30.

CRISTALLO via Gotto 5, t. 650.71.00. **Un topolino** [redacted] Or.: 18,30; [redacted] 20,30; 22,30.

DORIA via Gramsci 9, tel. 542.422. **Mr. Magoo.** Or.: 15,55; 18,05; 20,15; 22,25.

ELISEO GRANDE p. Sabotino, tel. 447.52.41. [redacted] venne [redacted] Or.: 15,45; 17,55; 20,15; 22,30.

[redacted]SEO BLU piazza Sabotino, tel. 447.52.41. **La mia regina - Mrs. Brown.** Or.: 16; 18,10; 20,20; 22,30.

ELISEO ROSSO p. Sabotino, tel. 447.52.41. [redacted] **Hunting, genio** [redacted]. Or.: 15,30; 17,50; 20,10; 22,30.

EMPIRE p. V. Veneto 5, tel. 817.18.42. **Anasta[redacted]** [redacted]: 14,30; 16,30; 18,30; 20,30; 22,30.

ERBA 1 c. Moncalieri 241, tel. 661.54.47. **Jackie Brown.** Or.: 19,30; 22,30.

ERBA 2 c. Moncalieri 241, tel. 661.54.47. **I miei più cari amici.** Ore 22,30.

ETOILE v. Buozzi ang. v. Roma, t. 530.353. **The Full Monty.** Or.: 15; 16,55; 18,50; 20,45; 22,40.

FARO via Po 30, tel. 817.3323. **Titanic.** Orario: 17,20; 21.

FIAMMA corso Trapani 57, tel. 385.2057. **Deep Impact.** Orario: 14,45; 17,20; 19,55; 22,30.

IDEAL c. Beccaria 4, telefono 521.4316. **Codice Mercury.** Orario: 15,30; 17,50; 20,10; 22,30.

KING via Po 21, tel. 812.59.96. **Una vita esagerata.** Or.: 16,30; 18,30; 20,30; 22,30.

KONG via Santa Teresa 5, tel. 534.614. **In & Out.** Or.: 16,30; 18,30; 20,30; 22,30.

[redacted] Galleria San Federico, tel. 541.283. **Titanic.** Or.: 14,20; 17,55; 21,30.

MASSIMO UNO v. Montebello 8, t. 817.10.48. **Le tentazioni della luna.** Orario: 16,30; 18,30; 20,30; 22,30.

[redacted] 1 via Pomba 7, tel. 8124173. **So cosa hai fatto.** Or.: 16; 18,10; 20,20; 22,30.

[redacted] via Pomba 7, tel. 812.41.73. **Teatro di guerra.** Or.: 15,50; 18; 20,15; 22,30.

OLIMPIA 1 [redacted] Arsenale 31, tel. 532.448. **Night[redacted]**. Or.: 16; 18,10; 20,20; 22,30.

OLIMPIA 2 via Arsenale 31, tel. 532.448. **[redacted] paro[redacted] celeste.** Or.: 15,45; 17,30; 19,15; 21; 22,30.

REPOSI via XX Settembre 15, t. 531.400. Sala 1: **La maschera di ferro.** Or.: 15; 17,30; 20; 22,30. Sala 2: **U.S. Marshals - Caccia senza tregua.** Or.: 15; 17,30; 20; 22,30. Sala 3: **Deep Impact.** Or.: 15,15; 17,40; 20,05; 22,30.

ROMANO Gall. Subalpina, tel. 562.01.45. **Il grande Lebowski.** Or.: 15,30; 17,50; 20,10; 22,30. Lire 12.000.

STUDIO RITZ via Acqui 2, tel. 819.01.50. **Artemi[redacted]**: 16,30; 18,30; 20,30; 22,30.

VALENTINO 1 corso Massimo d'Azeglio 17, telefono 650.02.05. **La vita è bella.** Orario: 20,20; 22,30.

VITTORIA [redacted] Roma 336, [redacted] **down.** Or.: 15,50; 18,05; 20,20; 22,35.

TEATRI

TEATRO REGIO. Ore 15 Il Regio dietro le quinte, visita guidata a teatro. Ore 20,30 **Don Pasquale**, dramma buffo di G. Donizetti (turno Regione 1), Fabrizio M. Carminati dir., regia Ugo Gregoretti. Orch. e coro Teatro Regio. Biglietteria ore 10,30-18 e 19,30-20,30, tel. 8815.241/242.

AUDITORIUM RAI. P. Rossaro. Accademia Corale Stefano Tempia. Martedì 19 maggio 1998 ore 21 avrà luogo l'11° concerto della stagione 1997-98. In programma **Concerto**, direttore Michele Frazza. Biglietto ordinario L. 20.000.

LUNEDÌ tuttosoldi
MERCOLEDÌ tuttoscienze
GIOVEDÌ tuttolibri
I supplementi de LA STAMPA
Una settimana ricca di tutto.

CINEMA ODEON
BIELLA

CINEMA SOCIALE - BIELLA
In concorso al 51° FESTIVAL DI CANNES
«"Aprile" è un piccolo gioiello di intelligenza [redacted] di divertimento» (La Repubblica)
«Un Moretti in splendida forma, accattivante, comunicativo, divertente» (La Nazione)
Aprile
UN FILM DI NANNI MORETTI

► Uomini e camion o Caterpillar?
DAL 23 [redacted] UN SUPPLEMENTO DI CHIAREZZA.

Super A&O

HappyCenter CENTRI MODA

L'UNICO IPERMERCATO della CALZATURA

BEAUTY CENTER

AREA GIOCHI

BAR

LAVANDERIA

QUOTIDIANI

AMPIO PARCHEGGIO

AMBIENTE CLIMATIZZATO

SVILUPPO E STAMPA FOTO

PRESSO IL CENTRO ACQUISTI

QUADRIFOGLIO

FESTA dei Bambini

Domenica 17 Maggio

PROGRAMMA

ore 10-12,30 ANIMAZIONE CON GIOCOLERI, CLOWN E PALLONCINI ARTISTICI

ore 15,00 RIAPERTURA CON ANIMAZIONE ARTISTI VARI NELLA PARTE INFERIORE DEL CENTRO ACQUISTI ANGOLO PER I BIMBI PIU' PICCINI ASSISTITI DA HOSTESS.

ore 16,00 GARA DI PITTURA A TEMA LIBERO PER BAMBINI PENNARELLI E CARTA IN OMAGGIO

ore 16,30 ESPOSIZIONE DEI DISEGNI E A SEGUIRE OFFERTA DAL CENTRO ACQUISTI PICCOLA MERENDA CON BRIOCHES E BEVANDE

ore 17,00 PREMIAZIONE DEI MIGLIORI DISEGNI CON OMAGGI OFFERTI DAI NEGOZI DELLA GALLERIA

ore 18,00 TERMINE DELLA MANIFESTAZIONE

VIGLIANO BIELLESE - str. Prov. Biella-Cossato - via Milano, 431

Oggi ultima gara prima delle finali

Amatori test a Barcellona

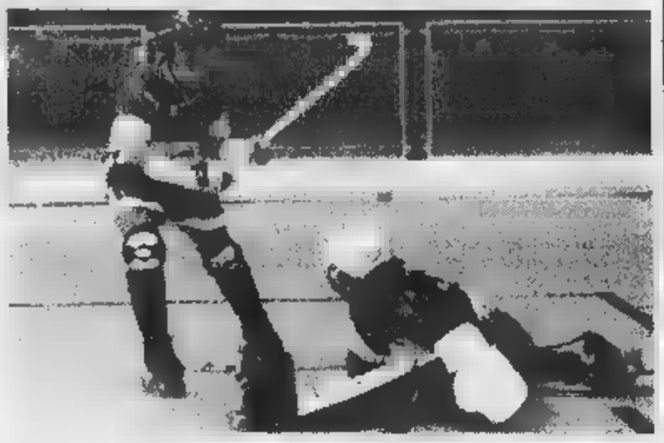

L'Amatori oggi è a Barcellona nell'ultimo turno del girone di Champions

VERCELLI. L'Amatori vola in Spagna per affrontare il Barcellone nell'ultimo match di Euroclub prima della «final four». Questa [illegible] alle 19 il quintetto di Caricato cercherà di espugnare il Palau Blaugrana per chiudere al primo posto il girone di qualificazione. «Sarà un'impresa - osserva il tecnico vercellese - anche perchè, [illegible] spesso [illegible] in questa stagione, scenderemo in pista in "emergenza"».

Se l'assenza di Crudeli era preventivata (il biondo marcatore toscano sconta un turno di squalifica) non altrettanto si può dire del forfait di Gonella. L'argentino [illegible] si [illegible] ancora completamente ristabilito dall'infortunio subito nel derby (violenta pallinata sotto l'orecchio) per questo lo staff medico ha preferito concedergli qualche ultiore giorno di riposo.

«E' destino che le sfide [illegible] il "Barça" nascano sotto una cattiva stella - precisa Caricato - [illegible] è vero che, nel match d'andata, abbiamo dovuto rinunciare a capitan Mariotti e Ale Bertolucci. Fortunatamente la qualificazione è inattaccabile, dunque potremo scendere in pista senza eccessivi condizionamenti».

Scontato [illegible] quintetto anti-Barcellona: Cupisti [illegible] i pali, Martin Romeo, «Ale», Mirko Bertolucci e Mariotti. Per chiudere al primo posto l'Amatori dovrà imporsi [illegible] almeno due reti di scarto (al Pala Isola i catalani si erano imposti 4-3), tenendo conto, tra l'altro, che gli «azul grana» devono [illegible] recuperare il match con il Liceo La Coruna incontro, sostengono i maligni, rinviato per consentire ai catalani di «studiare» il risultato più idoneo alla luce dell'esito di Novara-Igualada che deciderà le sorti del girone A.

«Non è [illegible] prima volta che nell'hockey si verificano fatti del genere - osserva Caricato - tanto è vero che, per le esigenze dei club spagnoli [illegible] stata posticipata di una settimana la final four». [p. m. f.]

Solo un ko del Bre spalanca la B1

Mokaor, ci vuole un bel miracolo

Doriana Frontini

BIELLA. Ultima giornata nei tornei di volley. Gran parte dei verdetti sono già stati emessi, [illegible] c'è chi continua [illegible] sperare.

Qui Libertas Mokaor. Serve un miracolo. Non già [illegible] sestetto vercellese, impegnato sul parquet dell'Olimpia Massa (fischio d'inizio alle 21), quanto del Lido Lucca, terz'ultimo della classe, chiamato (ma [illegible] chi?) a superarsi per superare la [illegible] Cuneo. Nel caso (assai probabile) d'una vittoria del duo piemontese a raggiungere in B1 [illegible] Voltri saranno i [illegible] in virtù [illegible] migliore quoziente set.

E per il secondo anno consecutivo la Mokaor si fermerà solo alle soglie [illegible] Paradiso: «Da parte nostra cercheremo d'onorare sino in fondo l'impegno - spiega il presidente Antonio Bertolini -. Lo dobbiamo a noi stessi prima e ai nostri tifosi».

Qui Pink. Con il Trecate in A2 si gioca [illegible] l'ultima giornata in B1 femminile. La Pink chiude in [illegible]sa ricevendo il Mantova. Attenzione: si gioca stasera a alle 21 in quanto domani il palazz[illegible] sarà occupato dall'Ing.

La Pink cercherà la vittoria per conservare il secondo posto. Un risultato di prestigio che bisserebbe quello ottenuto nella passata stagione alle spalle del Vigevano. La minaccia alla piazza d'onore arriva dall'Omegna (terzo a due lunghezze) che impegnato [illegible] Castronno.

Ma ormai l'obiettivo principale della stagione [illegible] [illegible] Coppa Italia (la «final four» è in programma a Biella il 6 [illegible] 7 giugno). Per questo contro [illegible] Mantova mancherà Doriana Frontini, tenuta precauzionalmente a riposo per un problema alla spalla (in settimana si è allenata a ritmi ridotti). Afferma il general [illegible] Luigino Ugazio: «La squadra [illegible] lavorando intensamente per arrivare al massimo della forma per inizio giugno. Tengo a precisare che per la società questa non [illegible] un'annata fallimentare, visto che [illegible] secondi in campionato e abbiamo centrato [illegible] "Final four" di Coppa. E' stata una stagione costel[illegible] [illegible] alcuni problemi, [illegible] assolutamente non fallimentare».

Qui Giletti. La cavalcata trionfale del Gattinara si chiuderà questa sera alle 21 a Recconigi. Le valsesiana saranno seguite in terra cunese da un nutrito [illegible]guito di tifosi, pronti [illegible] festeggiare nuovamente la promozio[illegible] in B1 del team di Galliano.

Serie C maschile. Grande derby, stasera a Valdengo (inizio alle 21) tra la Giletti (imbattuta capolista) e il Biella Scarpe, ter[illegible] della classe e già in clima play off, [illegible] girone A l'A&O Santhià chiude a Vallesusa contro il Condove, ma per sperare nel terzo posto utile per i play off, i santhiatesi devono augurarsi che il Bressano Mondovì (in vantaggio nel quoziente set) perde a Torrazza Piemonte (17,30) contro il fanalino di coda Saluggia.

SERVIZIO DI Gabriele Cornelli e Piermario Ferraro

Non ci sarà neppure per il match con la Solbiatese

La Pro «perde» Motta

Biellese «ricarica» le batterie

VERCELLI. Tutto in novanta minuti. Nessuno immaginava un simile epilogo per Pro e Biellese, dopo le grandi accoglienze estive (per i bianchi) [illegible] lo squillante girone d'andata (per i bianconeri).

Invece sotto questo sole già estivo Dalessiani e Bacchinieni preparano l'ultimo decisivo match senza sapere se, anche vincendo, centreranno i due obiettivi del momento, salvezza anticipata per la Pro, play off per la Biellese.

E le ultime notizie non sono il massimo della vita per entrambi i clan, a cominciare dalla Pro. Dopo la squalifica di Bertolone che si è andata ad aggiungere al forfait di Righi della scorsa settimana, è venuto anche l'«abbandono» [illegible] Motta. L'interdittore dei bianchi non ha ancora recuperato dal colpo al capo [illegible] l'interessamento dell'occhio e sarà costretto a saltare anche l'impegno con la Solbiatese di domani. «Non ci sono complicazioni - rassicura il dottor Francese -, ma Motta di professione fa il calciatore, non l'impiegato di banca. Se lavorasse dietro una scrivania sarebbe già al suo posto. Ma sul campo potrebbe ricevere un altro colpo nello stesso punto sarebbe un guaio. Quindi meglio non rischiare».

Ci sarà invece Argentesi che, pur afflitto da [illegible] leggera tendinite, stringerà i denti [illegible] sarà del match. Oggi ultimo allenamento, poi il ritiro a Viverone.

Anche la Biellese conterà su qualche [illegible]. Agli ormai cronici malati (Corradi, Chicco Rossi, Garegnani) si è aggiunta l'indisponibilità [illegible] Passariello, squalificato per un turno dal Giudice sportivo per la solita somma di ammonizioni.

Ma soprattutto la Biellese deve ricaricare le batterie in vista del match di domani con la Pro Sesto. I bianconeri devono assolutamente vincere [illegible] sperare che il Cremapergo a Trieste riesca a ottenere un risultato positivo. Meglio ancora [illegible] anche [illegible] Novara riuscisse ad espugnare il campo dell'Albinese. Cosa però quasi impossibile da verificarsi, visto che i bergamaschi [illegible] giocano l'accesso [illegible] play off mentre gli azzurri [illegible] Vallongo molto probabilmente si presenteranno «scarichi» dopo la raggiunta salvezza.

«Noi dobbiamo pensare a vincere. Poi vedremo i risultati degli altri campi - dice il ds Sandro Turotti -. Per questo abbiamo bisogno dell'incoraggiamento del pubblico. Anche se non riuscissimo centrare i play off la nostra [illegible] sempre una stagione da incorniciare». [r. eyn.]

[illegible] Borgo si prepara all'esordio

BORGOSESIA. Il primo riflesso dell'esaltante promozione in C2 (qui nella foto di Reolon una fase del match col Selargius) è la partecipazione al torneo dello Scudetto, la competizione tra le vincitrici dei nove gironi che assegna il titolo di campione d'Italia dei Dilettanti. E il Borgosesia domani fa il suo esordio nel primo triangolare [illegible] Sanremo dove affronta gli azzurri domenitori del girone A. Terza rivali il Trento, squadra che i ragazzi di Domenicali affronteranno, al Comunale, mercoledì prossimo in caso di sconfitta oppure domenica se usciranno imbattuti da Sanremo. [i. fo.]

PAGAMENTO IN 12 MESI A TASSO ZERO*

PASSAGGIO DI PROPRIETA' E BOLLO PER 12 MESI

Fino al 30 giugno* solo dai Concessionari Alfa Romeo

1 ANNO DI GARANZIA

TAGLIANDO AL 6° MESE E CHECK-UP ENTRO IL 12° MESE

Concessionari Alfa Romeo

SE SCEGLIETE UNA ALFA ROMEO USATA, E' TUTTO COMPRESO NEL PREZZO.

Usato Alfa Romeo. Il grande valore di sempre a condizioni irripetibili. Come averlo? Con Opzione Usato è molto facile. Versate subito un anticipo sulla base della quotazione di Quattroruote, in seguito 11 quote mensili e dopo [illegible] sarete liberi [illegible] scegliere: effettuare il versamento finale oppure passare ad un'altra Alfa Romeo, nuova o usata, con la certezza di un prezzo [illegible] riacquisto predefinito [illegible] 60% del prezzo di acquisto se la vostra vettura [illegible] in normali condizioni d'uso). Cosa vi offre? Un [illegible] di garanzia, il passaggio di proprietà, il bollo, un tagliando al 6° mese (esclusi i materiali di consumo) e un check-up entro il 12° mese. Tutto compreso nel prezzo. Sembra incredibile? Venite dai Concessionari Alfa Romeo.

*Esempio di acquisto con **Opzione Usato**: Prezzo vettura **L. 12.000.000** • Primo [illegible] (40%) **L. 4.800.000** • 11 quote mensili da **L. 218.182** • Ultimo versamento (40%) **L. 4.800.000** • Spese gestione pratica **L. 250.000** • T.A.N. [illegible] • T.A.E.G. **4,28%** • Prezzo minimo di riacquisto in caso di [illegible] a una Alfa Romeo nuova o usata (60%) **L. 7.200.000** • Salvo approvazione Savo. Per ulteriori informazioni sui rischi e sulle condizioni praticate [illegible] Savo, consultare i fogli analitici pubblicati a termini di legge. **L'offerta è valida fino al 30/6/98 per vetture [illegible] immatricolate a partire dal '92 a diesel e partire dal '93. Non è cumulabile con altre in corso.

AUTO TEAM
VERCELLI - Tangenziale Sud, 61 - Tel. (0161) 294319

GILARDI & C.
BORGOSESIA (VC) - Via G. Marconi, 42 - Tel. (0163) 22566

SADICAR
BIELLA - Viale Macallé, 45 - Tel. (015) 401745

Nuovi Gatorade passion fruit e ananas

Gatorade

La sete è alla frutta.

Vieni a provare i nuovi gusti a Bicincitta.

BICINCITTA' 1998

All'iscrizione riceverai gratis una bottiglia di un nuovo gusto Gatorade.

confezioni Margherita

Il Magazzino di abbigliamento Intimo e casa per la famiglia

SOMMARIVA BOSCO
Statale Carmagnola/Bra, 80
Tel. 0172 /55210

Orario di apertura:
8,30 / 12,30 - 15,30 / 19,30
APERTO LA DOMENICA POMERIGGIO
CHIUSO LUNEDI' MATTINA

INGRESSO LIBERO
AMPIO PARCHEGGIO
PAGAMENTO"BANCOMAT"
E CARTE DI CREDITO

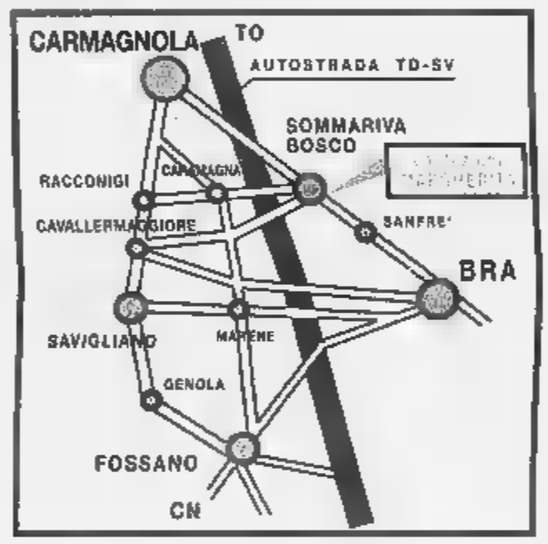

Fresche e Ghiotte
OCCASIONI !

St. SINTESI - Alba

SFILATA d'ESTATE
ore 21

sabato 23 maggio

con presentazione delle nuove collezioni

Fiera Mercato

domenica 24 maggio

con prodotti tipici del Roero e fiori della Liguria

Un amore senza interessi

PROMOZIONE TASSO ZERO

PER CHI SI sposa perché si AMA

fino a 20 milioni

INTERESSI ZERO

(TAN 0% - TAEG 0%)

Oppure rateazioni rateese con finanziamenti agevolati

Aggiungi valore
alla tua casa e piacere alla tua vita

Perché la casa più bella
è quella che assomiglia
a chi la abita

MobiliTreDi

ARREDA LA VITA

Incrocio S.S. 22/28 - Magliano Alpi (CN) - Uscita Carrù (A6 TO-SV)

Carlo Cavallo Pubblicità Creativa - CN

bonell

QUICK BY NATUZZI.

L'INVENZIONE: **LA DOPPIA SFODERABILITÀ.**

LA RIVOLUZIONE: **SOLO 1.990.000 LIRE.**

Quick by Natuzzi è il divano [redacted] **rivestimenti completamente rimovibili** che cambia faccia quando vuoi. **Per sfoderarlo e rivestirlo bastano pochi minuti.** I rivestimenti sono in **tessuto** [redacted] **alta qualità.** Quello **inferiore** è disponibile in **14 colori** [redacted] **tinta unita,** quello **superiore** in un'**infinita gamma** [redacted] jacquard, fantasie e tinte unite.

FINO AL 23 MAGGIO, IL TRE POSTI DORIAN, [redacted] DEI TANTI MODELLI DELLA NUOVA COLLEZIONE QUICK BY NATUZZI CON DOPPIO RIVESTIMENTO IN TESSUTO, COSTA SOLO **1.990.000** LIRE (IVA [redacted] TRASPORTO COMPRESI). DORIAN SI PUÒ ACQUISTARE ANCHE IN COMODE RATE.

Solo presso i negozi Divani & Divani.

PUNTO VENDITA [redacted] GENOLA - [redacted]N - Via Frassinetto - SS n. 20 - Tel. 0172/68494 - Aperto la domenica pomeriggio

DIVANI & DIVANI
A misura dei tuoi desideri.

BCS DMB&B

Continua la preparazione in vista dei Mondiali.

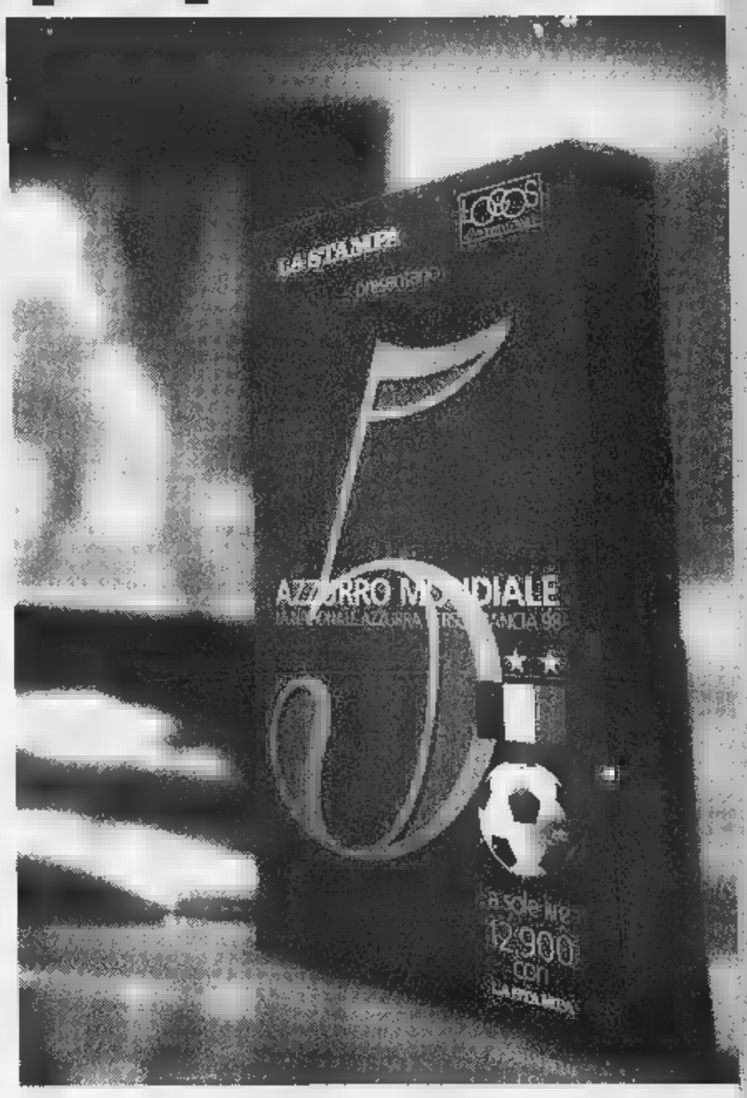

AZZURRO MONDIALE 5ª PUNTATA. Continua la vostra preparazione in vista dei Mondiali. Lunedì con La Stampa e Atlante dei Mondiali 98, troverete la 5ª videocassetta di Azzurro Mondiale. In questa puntata: *le 32 squadre di Francia 98, dalle stelle del Brasile agli esordienti della Giamaica; la presentazione degli 8 gironi; le partite più attese; il Mondiale visto dai protagonisti del calcio: Ronaldo, Platini, Del Piero, Vialli, Simeone, Djorkaeff, Bierhoff.* Una collezione di immagini straordinarie per tutti gli estimatori del grande calcio.

ATLANTE DEI MONDIALI 98, UN REGALO MONDIALE. Ogni giorno, dal lunedì al venerdì, con La Stampa trovate in regalo un fascicolo di Atlante dei Mondiali 98, la guida più completa per seguire da esperti i Campionati del Mondo di calcio: le notizie sui protagonisti, le tattiche, le formazioni, la composizione dei gironi e gli incontri da non perdere. Tutto per conoscere da vicino le 32 Nazionali di Francia 98.

UN'OPERA DA RILEGARE. Per non perdere una collezione irripetibile, La Stampa ha realizzato una pratica copertina con cui raccogliere e rilegare i 30 fascicoli di Atlante dei Mondiali 98. Chiedetela in edicola al prezzo speciale di L.8.000.

Per informazioni chiamare il numero verde: 1670-11959

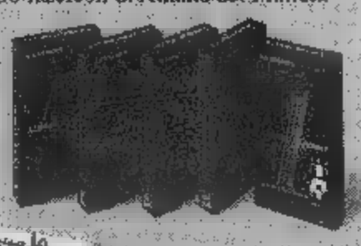

LA STAMPA

Quinta puntata.

LUNEDÌ CON LA STAMPA E "ATLANTE DEI MONDIALI 98", LA 5ª VIDEOCASSETTA DI "AZZURRO MONDIALE" A SOLE 12.900 LIRE.

con la collaborazione di: TIM La vita migliore. Cuore TELEPASS

Per recuperare eventuali arretrati basta rivolgersi al proprio edicolante o telefonare al numero verde 1670/11959.

Da quest'anno, la revisione dell'auto si fa anche presso le Concessionarie abilitate. Ma soprattutto, presso le Concessionarie Audi-Volk

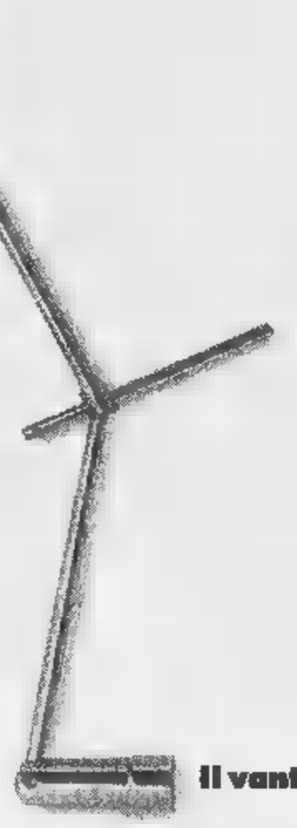

Oggi, la revisione dell'automobile si può fare in una Concessionaria Audi-Volkswagen abilitata. Il vantaggio è doppio: evitare lungaggini burocratiche, e affidare la propria automobile a un partner esperto e . Secondo la nuova legge, che si allinea alle direttive dell'Unione Europea, la prima revisione è obbligatoria a quattro anni dall'immatricolazione. Ciò comporta un numero elevatissimo di veicoli che dovranno superare l'ispezione. Meglio farla presso una Concessionaria di fiducia che, oltre a servirvi velocemente, vi offre anche una pre-revisione per affrontare l'esame finale. Insomma, che aspettate?

Service Volkswagen - Audi

Il vantaggio è doppio.

La Vostra soddisfazione è il nostro successo più importante

Audi

CONCESSIONARIA CUNEO PROVINCIA

CENTRO REVISIONE VEICOLI Concessione nr. del 23/05/97 tel.

OFFICINA E CARROZZERIA SPECIALIZZATA
INSTALLAZIONE CONDIZIONATORI E ANTIFURTI
AUTONOLEGGIO E VETTURE SOSTITUTIVA
AUTOCCASIONI GARANTITE

COMMERCIALE VENDITE NUOVO-USATO 0171-751111 | CARROZZERIA 0171-7511239
SERVICE 0171-7511233 | REVISIONI 0171-7511251
OFFICINA 0171-7511236 | RICAMBI 0171-7511228/231

TUTTE LE NOSTRE PRESTAZIONI GODONO DI 12 MESI GARANZIA PRESSO TUTTA L'ORGANIZZAZIONE MONDIALE VOLKSWAGEN-AUDI

6 - Tel. 75.11.11 -

PROGRAMMA REVISIONE

Per informazioni 167-

In queste Aziende tutte le informazioni e le agevolazioni per la revisione della vostra auto.

ARTAUTO di ARDUSSO B. e C.
- Via Togliatti, 58 (0172) 71 20 40 - 71 68 85

TALLONE G. e C.
- Corso L. Einaudi, 5 (0175) 421 56

AUTOSALONE PANERO
- Via Marene, 19 (0172) 69 32 08

SALVADORI
- Loc. S. Martino - S.S. Laghi di Avigliana (0171) 94 31 58

ROSSA
- Via Prov.le Bagnolo, 17 (0175) 34 64 31

RAIVALLI G. e C.
- Via G. Giorgis, 61/A (0171) 38 30 24

Riportiamo di seguito lo scadenziario delle revisioni periodiche relative all'anno per le autovetture:

ANNO IMMATR.	FINALE TARGA	REVISIONE DA EFF. ENTRO
1988	1	31 Gennaio 98
1989	2	Febbraio 98
	3	31 Marzo 98
	4	30 Aprile 98
	5	31 Maggio 98
	6	30 Giugno 98
	7	31 Luglio 98
	8 9	30 Settembre 98
		31 Ottobre

ANNO IMMATR.	FINALE TARGA	REVISIONE DA EFF. ENTRO
1990	6	Giugno 98
	7	31 Luglio 98
	8 9	30 Settembre 98
		31 Ottobre
	1 2 3	30 Novembre 98
	4 5	31 Dicembre 98

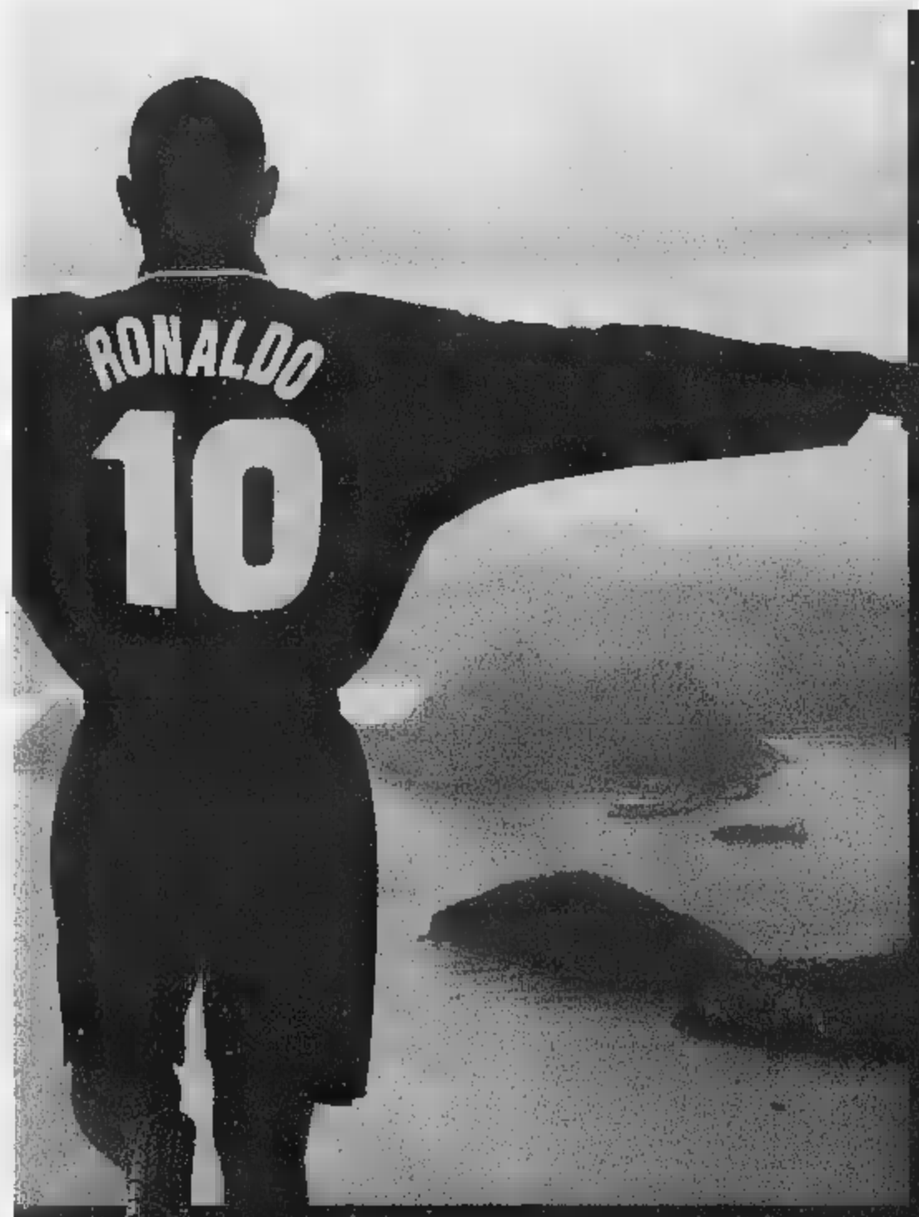

INDICE DI SICUREZZA.

KEY POINT

NUOVA EUROPNEUS

NELLA SCELTA E NEL CONTROLLO DEI VOSTRI PNEUMATICI LASCIATEVI GUIDARE DA PROFESSIONISTI ALTAMENTE SPECIALIZZATI. RIVOLGETEVI PRESSO UNO DEI 350 CENTRI KEY POINT SARANNO CONVINCENTI. LA SOLUZIONE IDEALE PER LA VOSTRA AUTO E CONTROLLARE NEI DETTAGLI LO STATO DEI PNEUMATICI, FONDAMENTALI PER TENERE SOTTO CONTROLLO SICUREZZA E CONSUMI. I CENTRI KEY POINT VOGLIONO DIMOSTRARVI CHE LA SICUREZZA PUÒ ESSERE CONTAGIOSA.

P3000

PIRELLI

LA POTENZA È NULLA SENZA CONTRÓLLI

Un momento dello slalom Neive Mango del '96 (SPORTFOTO)

Stasera e domani si corre «991 Racing»

E' sfida a Fossano per oltre 60 rallisti

FOSSANO. Grande spettacolo questa sera al Foro boario per la prima tappa del trofeo «991 Racing» campionato Sparco di Formula Challenge, che si concluderà domani. La manifestazione fossanese è il primo appuntamento stagionale del «991»; le tappe successive si terranno ad Asti (21 giugno), dove lo scorso anno si registrò il record di iscritti — oltre cento piloti; il 6 settembre la «carovana» si sposterà ad Aosta, poi sarà la volta di Pinerolo (24 ottobre) che concluderà la serie di manifestazioni.

Quella di Fossano, alla terza edizione, è l'unica competizione con qualifica in notturna.

«La possibilità di disporre di un'area illuminata come il Foro boario consente infatti di articolare la manifestazione su due giornate, sfruttando — sabato sera - dice Beppe Sarotto, presidente del "991 Racing" -. Questa è una caratteristica specifica della gara fossanese, che non ci è possibile ripetere in nessun altro posto, per mancanza di illuminazione. La competizione in notturna è molto più suggestiva e spettacolare; gli appassionati di questo tipo di gare lo sanno, e la manifestazione è seguita da un pubblico molto numeroso».

Sono attese oltre 2500 persone, provenienti da tutto il Piemonte, la Valle d'Aosta, la Lombardia e la Liguria.

Quest'anno si prevedono grandi novità a cominciare dal tracciato che sarà più lungo di quello dello scorso anno, con possibilità di evoluzioni spettacolari.

Tra le auto molto attese le «Lancia Delta S4», il raggruppamento riservato alla «Lancia Delta» da rally e prototipi che nella prima edizione fossanese infiammarono il pubblico con le loro acrobazie. Quest'anno la gara sarà più interessante dall'aggiunta di nuovi piloti «Delta».

Numerose le vetture da rally gruppo A e N, i «Vst» con motorizzazioni motoristiche e vetture «Sport prototipi».

Hanno già dato la loro adesione alla manifestazione i gemelli Piergiorgio e Romero Deila che, con la «Peugeot 306 Gti» gruppo A e le vetture della concessionaria «Peugeot Cuneo 3», si sfideranno in una competizione fuori gara che si preannuncia molto spettacolare.

Ci sarà anche chi gioca in casa: saranno presenti due piloti fossanesi: Gianni Sabena («Peugeot 205» gruppo A della scuderia Marchesato Corse) e Davide Cornaglia su «Golf Gt 20», gruppo A, che hanno collaborato all'organizzazione della gara.

La manifestazione ha ottenuto il patrocinio dell'assessorato allo Sport del Comune, ed è abbinata alla sezione fossanese dell'Admo (associazione donatori midollo osseo) intitolata a «Emanuela Bessone»); i concorrenti correranno con il marchio «Admo», e all'associazione andrà il ricavato di una sottoscrizione aperta tra gli stessi piloti.

«Nel '95 abbiamo scelto questa città per la sua centralità e accessibilità - dice il presidente della "991 Racing", Beppe Sarotto. Volendo estendere il nostro trofeo al Piemonte Sud, abbiamo ritenuto che Fossano si prestasse meglio di ogni altro centro a questo obiettivo. La piazza individuata costituisce un'ottima soluzione, perché prevede spazi coperti per il pubblico in caso di pioggia, e dispone di tribuna naturale costituita dalle rampe del Foro boario; c'è spazio sufficiente per dislocare il circuito e il parco assistenza; inoltre l'area è servita dal bar della sala contrattazione».

Alla gara partecipano una sessantina di piloti delle maggiori scuderie. Oltre agli uomini della «991 Racing» presenti concorrenti della «Asti corse», «Bagnolo corse», «Provincia Granda», «Cuneo Tre Racing», «New Driver's Teams», «Marchesato corse», «Alessandria corse», «Ovs team», «Biella corse», «Ivrea Sport motorie», «Grifone», «Supergara», «Moro rally sports», «Rally club Sasselo», «Rdm Racing», «Alberto Alberti», «Reporter», «Astra team» e «Barnaba team».

Ecco l'elenco dei piloti: Fabrizio Mascarino, Gian Luca Falasco, Danilo Baravalle, Romeo Deila, Pier Giorgio Deila, Marco Orlando, Riccardo Miele, Roberto Iemmola, Massimo Pisano, Gianni Sabena, Giulio Caruso, Clelia Villafrate, Paolo Rinco, Davide Cornaglia, Fabrizio Tardito, Mirko Michela, Giuseppe Ambrogio, Davide Negri, Piero Calciati, Claudio Perron, Roberto Bramafarina, Carlo Michele, Gaspare Gulli, Gianni Coppola, Angelo Militello, Doriano Materasso, Ernesto Puppo, Giuseppe Esposito, Roberto Bettiol, Mauro Paire, Davide Serra, Romano Costa, Roberto Petri, Salvatore Traina, Gianpiero Micheli, Silvio Stocco, Marco Ambrosiani, Luca Perosino, Alberto Cansian, Giovanni Rizzi, Gianni Cumino, Alberto Pettenuzzo, Sergio Cabella, Mario Viotti, Graziano Boetto, Vincenzo Belviso, Fabrizio Benvegna, Maurizio Tortone, Antonio Catania, Osvaldo Galatini, Cosimo Gulli, Paolo Gentile.

rmf CARRU' s.r.l.
CARRÙ - Via Circonvallazione, 11/a
Tel. 0173/75.00.22 - Fax 0173/75.05.23
BATTERIE DI TUTTI I TIPI
UTENSILERIA - FERRAMENTA
IDROPULITRICI
GENERATORI DI CORRENTE - BATTERIE
COMPRESSORI A VITE E PISTONI
RIPARAZIONI E RICAMBI
IMPIANTI ARIA COMPRESSA
RECUPERI FALLIMENTARI
SALDATRICI A FILO E INVERTER
NUOVA APERTURA A FOSSANO
Via Torino, 24/c - Tel. e Fax 0172/69.50.57

ESSE GI SIMONA di Simona Olivero & C. s.a.s.
PRATICHE AUTO
Piazza Castello, 12 - Tel. 0172/60.909 - FOSSANO

Trofeo 991 Racing
3° FORMULA RALLY
Città di Fossano • Foro Boario
CAMPIONATO sparco
con la partecipazione di piloti di fama internazionale
1° Trofeo "ADMO - Emanuela Bessone - Fossano"
SABATO 16 MAGGIO ore 20-24
DOMENICA 17 MAGGIO ore 10-19

MIELE preparazioni
AUTORIPARAZIONI - PREPARAZIONI SPORTIVE
NOLEGGIO AUTO DA RALLY
CHIUSA PESIO (CN) - Tel. officina (0171) 73.40.74

Massimo Gianoglio
Installazione Impianti Elettrici
Via Torino, 13/A
FOSSANO
Tel. (0172) 69.42.08

PANERO&ARIAUDO
CARBURATORI - GANCI TRAINO
DIAGNOSI MOTORI COMPUTERIZZATA
FOSSANO
Piazza Romanisio, 16
Tel. (0172) 633637

PEUGEOT baravalle s.n.c.
Organizzazione Peugeot
SEDE
12084 Mondovì - via Cuneo, 34 - Tel. 0174/42.988
SEDE ASSISTENZA
via Vecchia di Cuneo - Loc. Pogliola
Tel. 0174/68.63.23

GIESSECI PRO
Elaborazione Centraline Elettroniche
Tel. 0172/742.731 **** 0336/513.370

Il giudice Vaudano: 3-4 nella cella anziché i due previsti

«Troppi suicidi in carcere»

Nel mirino la sezione «transito»

«Pronto, avvocato, [illegible] padre di Rinaldi Massimiliano». All'altro capo del telefono risponde Nicola Ciafardo: «Siamo stati in udienza oggi, l'arresto [illegible] stato convalidato, suo figlio è...». L'anziano uomo interrompe il legale: «Mio figlio era... Mezz'ora fa mi hanno telefonato dal [illegible] che si è suicidato».

Mercoledì scorso, primo pomeriggio: Rinaldi - 29 anni, precedenti e pendenze penali per rapina, furti, maltrattamenti, destino comune a tossicodipendenti scoppiati come lui - rientra alle «Vallette» nel cellulare. Cammina sino alla sezione dei «nuovi giunti». Cinque minuti dopo che si è richiusa la porta in ferro della sua cella, strappa la camicia di nylon. L'annoda. L'appende alle sbarre della grata. Vi si appende. E' il secondo, dopo l'anarchico Massari. In quello stesso arco di tempo - due mesi - nella stessa [illegible] del carcere vi sono stati anche tre tentativi di suicidio.

«Rinaldi [illegible] sotto stretta sorveglianza - rivela il vicedirettore del carcere, Giuseppe Mazzini - [illegible] era stato messo da solo in cella per la sua storia». Per furto d'auto l'avevano fermato lunedì i carabinieri della stessa pattuglia che un'ora prima si [illegible] limitati a denunciarlo per averlo sorpreso al volante di un'altra vettura rubata, un «Fiorino». Al giudice Fernanda Cervetti, mercoledì mattina, Rinaldi ha raccontato: «La mia convivente si è uccisa a marzo, gettandosi dal balcone. Non [illegible] la facevo più a vivere in quella ca[illegible] e dormivo sul furgoncino».

L'ultimo suicidio alle «Vallette» s'è registrato mercoledì scorso. Vittima un giovane arrestato per furto che s'è impiccato nella cella cinque minuti dopo esservi entrato

«So che al suo rientro in carcere - interviene Mario Vaudano, presidente del Tribunale di sorveglianza - gli avevano detto che dieci minuti dopo sarebbe [illegible] visitato da un psichiatra». Vaudano e Mazzini partecipano in questi giorni al convegno di Stresa [illegible] suicidi dietro le sbarre: 2 mila in tutta Italia, negli ultimi cinque anni. Inspiegabili o, al contrario, persino troppo? I luoghi comuni sul [illegible] cere non aiutano a capire.

A Torino gli ultimi suicidi, fra tentati e quelli purtroppo anche riusciti, riguardano la sezione [illegible] «transito». E' solo un caso? Magistrato e funzionario parlano entrambi di un «braccio particolarmente affollato, dove si sta in cella in tre [illegible] quattro, anziché in due come negli altri blocchi». Considerando che [illegible] celle delle Vallette erano [illegible] costruite per singoli reclusi, è davvero uno spazio per formiche. Mazzini aggiunge: «Chiuda gli occhi e provi ad immaginare le conseguenze di una tale promiscuità». Com'è possibile che non si riesca ad evitare l'ammasso [illegible] uomini come [illegible] fossero cose? «Da settimane ci sono molti più controlli e arresti. E' "l'effetto Sindone" - risponde Vaudano - che si traduce in un viavai continuo di detenuti. Sul piano [illegible] diventa ingestibile una sezione [illegible] quella dei nuovi giunti».

Tossicodipendenti, «extracomunitari che fanno clan fra di loro, la piccola criminalità di strada. Giovani e un po' meno giovani. La maggior parte ha già conosciuto la galera. Chi, [illegible] i maghrebini, si è ricavato una propria nicchia in quel blocco non vuole andarsene in altre sezioni [illegible] carcere con più servizi. L'immaginazione porta a pen[illegible] a un suk dietro le sbarre. Potrebbe essere una prima spiegazione, ma non basta: Massari [illegible] Rinaldi erano entrambi soli in cella. E allora?

«Le spiegazioni [illegible] tante. Anche banali [illegible] il caldo. - dice il funzionario -. Ma [illegible] un fatto che i suicidi tendono a salire insieme con la temperatura torrida». La più banale: il carcere è il carcere. E chi vi finisce è sempre più spesso [illegible] giovane che non ha alcuna identità di sé, se non nelle cose che «fuori» può fare. Dentro, insiste per [illegible] il sostegno degli psicofarmaci. Davanti a un muro la fragilità scoppia.

Alberto Gaino

Sabattini (Fiom)

«Riduzioni di orario differenziate»

Il prossimo contratto dei metalmeccanici dovrà prevedere riduzioni d'orario differenziate. L'ha detto il segretario generale della Fiom, Claudio Sabattini, concludendo l'assemblea regionale dei delegati. Ha detto: «Nel contratto è irrinunciabile un'altra quota di riduzione d'orario media. Data la diversità di prestazioni e condizioni, un'operazione di uguaglianza richiede che ci siano differenziazioni nelle riduzioni che potrà portare a 35 ore una parte di lavoratori, a più ore un'altra. Per altri potrà non esserci alcuna riduzione».

Ha aggiunto: «Il punto unificante è che tutti avranno norme tali da poter contrattare effettivamente il tempo di lavoro in base alle diverse prestazioni». Ha sottolineato: «Per quanto riguarda il salario la richie[illegible] è dettata dal 23 luglio, sarà cioè quella dell'inflazione programmata. Non ci [illegible] spazi salarialisti».

Il segretario della Fiom Piemonte, Cremaschi, ha rivendicato il ruolo della categoria e il valore simbolico del contratto: «Il [illegible] è un punto di passaggio della politica sociale: se va bene si sta meglio tutti, se va male si sta peggio tutti». Cremaschi ha aggiunto che i metalmeccanici «sono una categoria che ha fatto molto per il Paese, il movimento operaio, la democrazia, ma non ha ricevuto in proporzione». [illegible] precisato: «C'è una contraddizione fra l'andamento fortemente positivo delle imprese e il fatto che i lavoratori del settore [illegible] quelli che stanno [illegible]. Ha sottolineato la necessità di un contratto che tuteli tutti: i giovani precari, gli anziani, i terziarizzati. [m. cas.]

IN BREVE

Presidio «verde» alla Satap sul progetto Cuneo-Asti

TORINO. Presidio verde-ambientalista ieri pomeriggio alla direzione centrale torinese della Satap, concessionaria del nuovo tronco autostradale Cuneo-Asti. Secondo i manifestanti la Satap sarebbe «la vera responsabile dei ritardi nella costruzione dell'autostrada, perché si ostina a non voler rivedere il progetto relativo al tratto dalla A6 (Torino-Savona) a Cuneo». [illegible] consigliere regionale Verde Pasquale Cavaliere (nella foto) ha spiegato: «E' inaccettabile che [illegible] progetto A6-Cuneo non sia sottoposto alla valutazione di impatto ambientale, come vorrebbe il partito degli "autostradisti a tutti i costi". Anche noi siamo favorevoli alla costruzione dell'autostrada, ma in condizioni di sicurezza. [illegible] sarà [illegible] rivedere il progetto lo si deve fare, senza diktat da parte della Satap».

[illegible] visita [illegible] Biella [illegible] il [illegible] il mondo

BIELLA. Il distretto tessile biellese sarà la meta di [illegible] folto gruppo di imprenditori, circa 120 persone, provenienti da ogni parte del mondo, specializzati nel settore delle confezioni. Per accoglierli degnamente si sono mobilitati l'Unione industriale e il Gruppo Ermenegildo Zegna. All'Uib il compito «istituzionale»; la holding aprirà invece per una visita il lanificio di Trivero, storica sede del gruppo industriale.

Elezioni, Tar respinge ricorso di [illegible]

ASTI. Restano cinque i candidati a sindaco e undici le liste per [illegible] amministrative del 24 maggio. Secondo il Tar che [illegible] è pronunciato ieri, non sussistono i presupposti per la sospensiva richiesta dalla lista «Asti libera» (pannelliani). «Asti libera» si [illegible] rivolta al tribunale sostenendo di essere stata danneggiata dal Comune nella raccolta firme, per il solo motivo di aver presentato moduli «con l'adesivo del simbolo, invece del logo stampato».

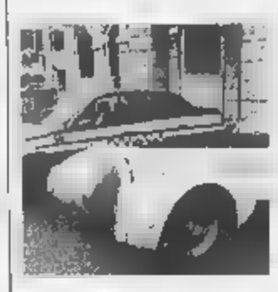

Alfa Romeo, aperte [illegible] [illegible] raduno

SAVONA. Sono aperte le iscrizioni al secondo raduno «Città di Savona», organizzato dall'Alessandria Alfa Romeo club in collaborazione [illegible] il Club Alfa spider e previsto per domenica 7 giugno. Già definito [illegible] programma: ritrovo in piazza Mameli a Savona, sfilata in città, pranzo in un ristorante sulla spiaggia di Bergeggi, concentramento nel pomeriggio a Finale e ritorno lungo la strada panoramica dell'Altopiano delle Manie. Possono partecipare tutti coloro che possiedono un'Alfa, moderna o antica: un'ottima occasione per chi voglia fare una gita al mare, nella splendida cornice del golfo, con la fiammante 156 o con una vettura d'epoca. A Savona sarà esposta anche [illegible] delle auto più pregiate del museo storico di Arese. Per iscriversi telefonare al numero 0368/464274.

[illegible] Caresana la corsa [illegible] [illegible]

VERCELLI. Tutto [illegible] pronto per la corsa dei buoi che si disputerà domani a Caresana, un piccolo centro del Basso Vercellese. Il palio (giunto all'edizione numero 762) prenderà il via dalla chiesa di San Giorgio, su un percorso di poco più di duecento metri. Il via sarà dato [illegible] sindaco e mezzogiorno in punto. Durante la giornata, ricca di manifestazioni, anche il concerto delle bande di Costanzana [illegible] di Asigliano.

Floricoltori, in Riviera si rinnova il Consiglio

SANREMO. Domani i floricoltori, le cooperative ed i commercianti della Riviera voteranno per rinnovare il consiglio direttivo dell'Uc-Flor, l'organismo destinato a gestire il mercato di Valle Armea sino al 2001. Quattro le liste che sono state presentate con più di cinquanta candidati in gara. Oltre ai sindacati storici (Cia, Coldiretti e Unionagricoltori) per la prima volta ci sono anche i Cobas.

Municipio di Cuneo, rubata medaglia al valor [illegible]

CUNEO. Ladri in azione l'altra notte nel municipio del capoluogo della «Granda». I malviventi, probabilmente tossicodipendenti, [illegible] entrati dopo avere scalato il ponteggio di un cantiere per la ristrutturazione del palazzo di via Roma. Rotto un vetro, hanno rovistato nei cassetti degli uffici alla [illegible] di denaro. Recuperati pochi spiccioli, sono entrati nel locale del sindaco, oggi occupato dal commissario prefettizio (a Cuneo il 24 maggio si terranno le elezioni anticipate), hanno tolto dalla cornice (nella foto la teca vuota) la riproduzione della medaglia d'oro al valor militare per la Resistenza assegnata alla città (quella autentica [illegible] custodita in una cassaforte) e poi sono fuggiti indisturbati. Sono in corso le indagini della Polizia per individuare e bloccare gli autori del furto.

Pasticceria Barberis compie [illegible] anni

VALENZA. La pasticceria Barberis, sul [illegible] principale di Valenza, compie un secolo di vita ed entra nell'Associazione locali storici d'Italia (sono 170, in Piemonte otto a Torino, uno a Bra, uno a Cuneo e uno ad Alessandria). La titolare, Sabrina Saglimbeni, per festeggiare organizza domani un rinfresco per tutta la città, nell'ambito [illegible] «Valenza in fiore», manifestazione che nel weekend vivacizz[illegible] la città dell'oro.

[illegible]ci gratis agli [illegible] del [illegible]

AOSTA. «Sesso [illegible] e sicuro». Con questo slogan stamane alcuni esponenti della Sinistra giovanile italiana e di Lila (Lega italiana per la lotta contro l'Aids) distribuiranno profilattici gratis agli studenti dell'istituto «Manzetti» di Aosta per ragionieri. All'uscita dalle lezioni i ragazzi potranno anche avere un opuscolo sull'importanza dell'uso del preservativo e gli indirizzi in 17 Paesi, utili per notizie sull'Aids.

Novara, sesto colpo [illegible] banda dei market

NOVARA. Per la sesta volta [illegible] un mese è saltata la [illegible] continua di un supermercato. Stavolta è toccato all'Uni [illegible] via Monte San Gabriele a Novara. E ormai [illegible] caccia aperta alla banda dei market, specializzata nel far saltare le casse facendo penetrare del gas e provocando un'esplosione (nella foto si vede appunto la parte interna della cassa continua). Giovedì sera a Novara i malviventi hanno portato via quasi 50 milioni. Ad agire sono stati in tre: dopo l'esplosione si [illegible] dileguati a bordo di una Lancia Thema. Come detto, da metà aprile a oggi è il sesto assalto: la banda aveva già colpito alla Bennet di Verbania, alla Coop di Arona, all'Uni di Gozzano, alla Coop [illegible] Bellinzago e di Omegna. Gli inquirenti ritengono che tutti gli assalti siano [illegible] addebitare a un'unica organizzazione.

IN BREVE

DA LUNEDI'

Strisce blu anche in corso Regina

Continua l'avanzata delle stri[illegible] blu nella zona semi-centrale della città. Da lunedì 18 maggio, infatti, si pagherà la sosta anche nel triangolo compreso fra corso Principe Eugenio, corso Regina Margherita, corso Principe Oddone (escluso). La tariffa sarà di 750 lire l'ora. Aumenterà invece [illegible] domani il costo nel parcheggio «Ventimiglia» di via Biglieri (di fronte al numero civico 50 e all'ospedale Ctol: passerà dalle attuali 750 lire l'ora alle 1500.

RICOSTRUZIONE

Un miliardo per la Sindone [illegible] una [illegible] lotteria

La «ricostruzione della Cappella della Sindone» potrà valersi di circa un miliardo di lire stralciato dai proventi della nuova «Lotteria nazionale» che il 28 giugno prossimo assegnerà due miliardi al primo estratto, più «premi settimanali per centinaia di altri milioni». L'estrazione, abbinata anche al Gran Premio di Formula Tre di Monza, viene legata alla «Prima regata nazionale dei parchi fluviali italiani», che sarà disputata [illegible] il 28 giugno.

MORTO IN SE[illegible]

Salma contesa tra moglie e genitori

Dal 21 aprile scorso aspetta l'«eterno riposo», dimenticato su un tavolaccio dell'obitorio di Liegi, in Belgio. Ma il corpo di Ubaldo Neri, 28 anni, decoratore originario di Chieri, residente da cinque anni in Belgio [illegible] la moglie Josiane Montan, [illegible] conteso dalla donna (che da lui aspetta un figlio, ma non può pagare [illegible] funerale) e dai genitori del giovane. Una vicenda incredibile: un giudice ha deciso che il funerale spetta alla moglie. «ma Josiane - raccontano disperati i genitori dell'uomo - [illegible] ha una lira, da giorni [illegible] scomparsa nel nulla, e mio figlio rischia di [illegible] seppellito in una fossa [illegible]

[illegible]

Scienze della formazione un'assemblea per parlarne

Una riflessione a tutto campo, aperta ai contributi di tutti, sul ruolo e i contenuti della facoltà di Scienze della formazione, dopo i grossi cambiamenti che l'hanno vista prima [illegible] come «figlia» di Magistero, poi «figliastra» le facoltà di Lingue e Psicologia, divenute autonome. Studenti e docenti [illegible] discuteranno la mattina del 21, nell'aula magna di via Verdi 8, alla Conferenza [illegible] facoltà convocata dal preside Roberto Alonge.

Smentite le notizie che davano per raddoppiato il dissesto della manifestazione

«Il deficit? Errore di valutazione»

E al Salone del Libro più soldi dagli enti locali

Non [illegible] è allargata la perdita del Salone del Libro anzi, le voci diffuse da autorevoli membri del consiglio d'amministrazione contengono un «grave errore [illegible] valutazione. La facile approssimazione a pochi giorni dall'apertura non giova a [illegible] Meno che [illegible] tutti al Salone», spiega in [illegible] nota l'ufficio stampa del Salone. Dunque il buco da coprire è di 1.056.999.124 [illegible] non di due miliardi. Il bilancio in [illegible]so verrà coperto [illegible] la ricapitalizzazione della società Prosa per 1 miliardo e duecento milioni di lire a carico dei soci della Fondazione. Ma il contributo degli enti locali, cioè di Regione, Provincia e Comune, è destinato a superare quello inizialmente preventivato. Il motivo? La necessità [illegible] fare investimenti per rilanciare la manifestazione nei prossimi anni.

«A parte la ricapitalizzazione, [illegible] evidente che per il rilancio dell'attività del Salone è necessario uno sforzo ulteriore degli [illegible] locali», spiega Enzo Ghigo, presidente della Regione e pro-tempore anche al vertice [illegible] Fondazione. Quanto dovranno investire i [illegible] enti? «Di questo - aggiunge Ghigo - discuteremo con il sindaco di Torino e la presidente della Provincia, [illegible] è evidente come questo investimen[illegible] [illegible] necessario per difendere e rilanciare la manifestazione che nelle intenzioni di tutti rappre[illegible] [illegible] rappresenterà in futuro uno dei punti di eccellenza delle iniziative culturali organizzate in Piemonte». [illegible] qui l'invito a tutti a evitare «il pettegolezzo e le chiacchiere [illegible] queste settimane che [illegible] giovano certo alla manifestazione».

L'ex patron del Salone [illegible] Libro Guido Accornero e la presidente della Provincia Mercedes Bresso l'anno [illegible] mentre spengono [illegible] candeline della 10ª edizione nel giorno [illegible] chiusura della manifestazione

[illegible]

Così l'ufficio stampa della manifestazione ribadisce che il buco «è conseguente anche [illegible] spese non capitalizzate relative al lancio del secondo Salone della Musica [illegible] a spese sostenute per l'internazionalizzazione del Salone e per attività rivolte ai professionali. Va inoltre considerato che i ricavi del Salone si manifestano nel mese di maggio mentre si sostengono in anticipo consistenti spese relative». E che la proposta [illegible] «ricapitalizzazione verrà sottoposta nei prossimi giorni all'assemblea dei soci».

Insomma, si fa quadrato. Adesso l'importante è difendere in tutti i modi e [illegible] tutte le forme questa undicesima edizione ormai alle porte. E al Lingotto, infatti, fervono i lavori di allestimento. «Da giovedì - spiegano all'Ufficio stampa - [illegible] [illegible] Torino 1386 editori e più [illegible] 800 autori, tutti impegnati nelle iniziative che si svolgeranno nelle sale convegno, negli Spazi autori, allo spazio Under 16 per il quale si sono già prenotati 2500 tra ragazzi e bambini». Insomma, «tutta questa attività rivela uno sforzo di ideazione e organizzazione lungo un anno». Dunque si eviti la facile approssimazione che non giova certo al Sa[illegible].

Maurizio Tropeano

La richiesta del pm per la neonata messa in lavatrice

«Condannatelo a 20 anni hanno ucciso la loro bambina»

«E' l'azione più spregevole che un [illegible] umano possa compie[illegible] Uccidere il proprio figlio appena nato e poi buttarlo nella spazzatura. Solo per pietà si possono concedere le attenuanti generiche a due individui che han[illegible] mostrato tanta miseria umana. Chiedo per entrambi 20 anni di carcere». Parole pesanti, durissime che concludono la vibrante requisitoria (durata 4 ore) del pm Eugenia Ghi al processo in assise (presidente Maccario) per la [illegible] trovata morta nella lavatrice. Dino Bevilacqua, in gabbia, e Giorgia Grassia, dall'altra parte dell'aula, si sono guardati per un attimo, smarriti. «Non sapevo che Giorgia stesse per avere un bambino. Io ero uscito, lei ha fatto tutto da sola» ha sempre sostenuto il giovane. [illegible] Giorgia gli ha dato [illegible] mano: «Ho fatto tutto da sola, Dino [illegible] uscito. Ma non volevo uccidere la piccola. Pensavo di darla in affidamento». L'accusa non crede a nessuno dei due.

Ma perché l'hanno [illegible] nella lavatrice? Lo scenario tratteggiato dal pm è agghiacciante: «La piccola piangeva e qualcuno [illegible] vicini poteva sentirla. L'hanno messa nella lavatrice perché nessuno potesse ascoltare le sue urla». Ancora giudizi pesanti sulla Grassia: «Nessuna pietà per la bambina che ha messo al mondo e che poteva vivere. Bastava legare il cordone ombelicale. Non ci voleva molto. [illegible] l'ha fatto. E [illegible] era sconvolta. Anzi è stata sempre lucida, e ha continuato a negare la gravidanza anche in ospedale. Neppure nel diario scritto in [illegible] parla mai della sua bambina, come [illegible] non fosse mai esistita». Infine il pm Eugenia Ghi ha escluso che si possa parlare di infanticidio: «Giorgia non era una donna sola, in condizioni [illegible] abbandono morale e materiale». [illegible] 22 maggio [illegible] ai difensori Geo Dal Fiume, Roberto De Sensi e Valter Chendi. [m. pie.]

Assaltarono tre banche indossando quella divisa

Traditi dal giubbottino blu degli agenti penitenziari

Nelle ultime settimane [illegible] messo [illegible] segno tre colpi nelle banche di Venaria e Buttigliera. Si infilavano nelle agenzie indossando l'originale giubbottino blu in dotazione agli agenti della polizia penitenziaria, prendevano in ostaggio un cliente minacciandolo [illegible] il taglierino e si fa[illegible] consegnare i contanti dagli impiegati. In tre colpi [illegible] racimolato 24 milioni. Pochi giorni fa [illegible] finiti nella trappola dei carabinieri di Venaria.

[illegible] Giovanni Catalano, 32 anni, residente [illegible] Torino in strada Cuorgnè; Mauro Totaro, 36 anni, domiciliato [illegible] Saluzzo [illegible] risultato [illegible] fissa dimora e Alfonso Polliduro, [illegible] [illegible] Torino, via Val Lagarina 56. Quest'ultimo era già stato arrestato già la [illegible] settimana dalla squadra mobile in seguito ad un'altra rapina. Tutti sono originari di Foggia con un nutrito curriculum di precedenti penali.

Il trio [illegible] collaudato, dei veri professionisti che, secondo i militari, adottavano una strategia: ritornare quasi subito nell'agenzia appena rapinata. Come al San Paolo di via San Marchese a Venaria che [illegible] ripulito il 31 marzo e il 27 aprile scorsi. Quegli attimi drammatici, [illegible] alla rapina del 7 aprile a Buttigliera, [illegible] stati fissati dalle telecamere a circuito chiuso delle agenzie. Il film di una rapina: i banditi che entrano, puntano [illegible] gola di un cliente il taglierino e si fanno consegnare i soldi. E' proprio grazie all'analisi delle pellicole, alle testimonianze di al[illegible] persone [illegible] al riscontro con le foto segnaletiche che i carabinieri [illegible] arrivati [illegible] identificarli.

Quando [illegible] stati bloccati, probabilmente stavano preparando un altro colpo. Sulla Tipo rubata a Settimo e nascosta poi in un bosco di Rosta erano pronti i taglierini ed [illegible] mazza ferrata. Nell'alloggio usato [illegible] Totaro è stata rinvenuta anche una cassetta usata per l'addestramento militare contenente una bomba a mano, granate ed un proiettile da mortaio. [g. gia.]

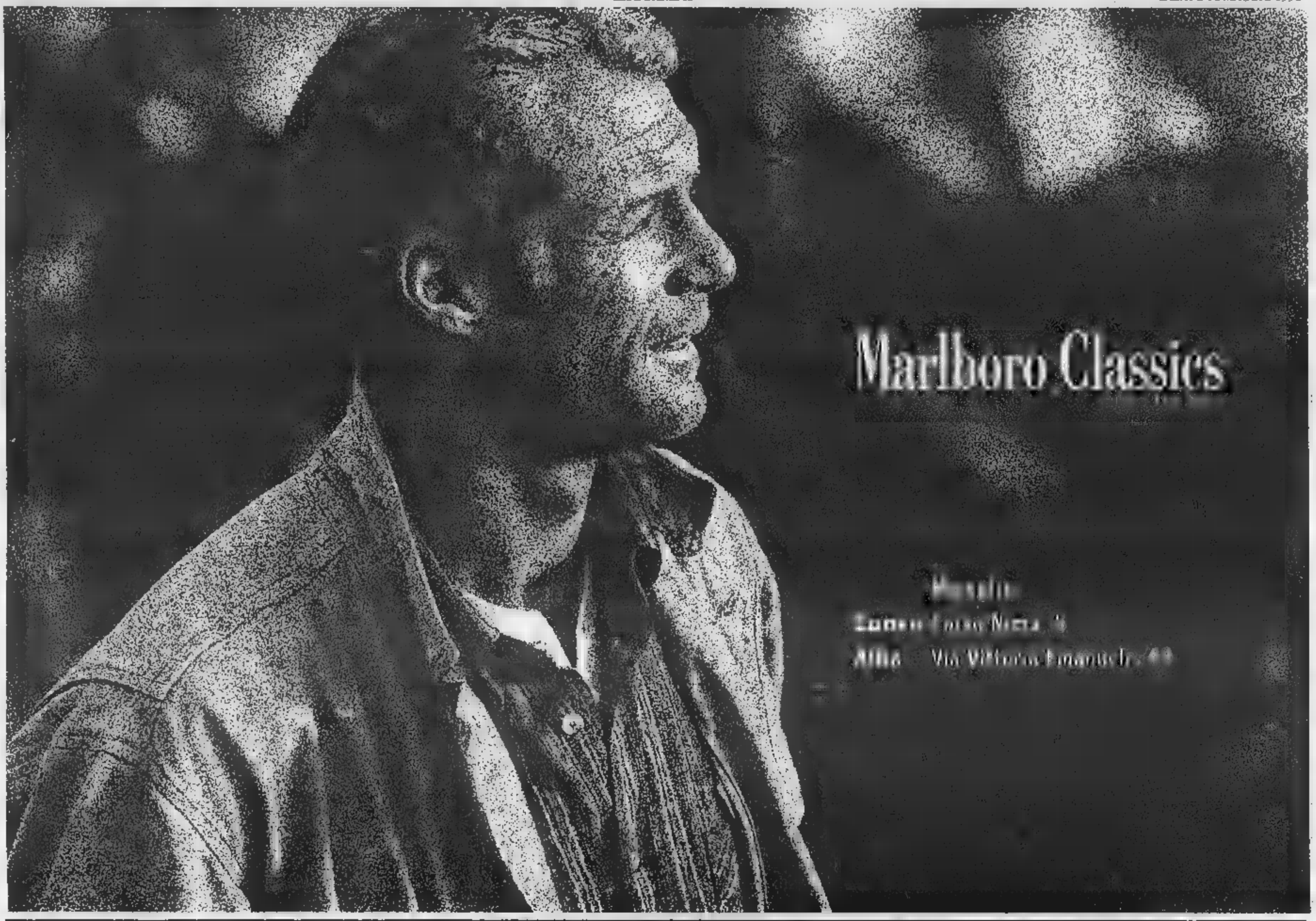

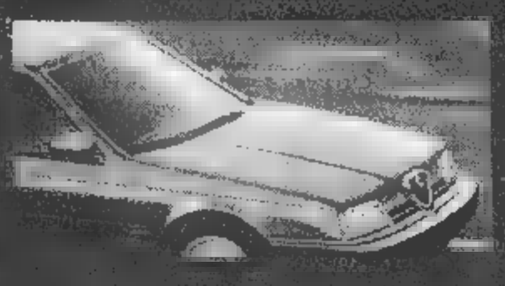

PARCHEGGIO IN [illegible] A TASSO ZERO*

PASSAGGIO DI PROPRIETA' E BOLLO PER 12 MESI

Fino al 30 giugno* solo dai Concessionari Alfa Romeo.

1 ANNO DI GARANZIA

TAGLIANDO AL 6° MESE E CHECK-UP ENTRO IL 12° MESE

Concessionari Alfa Romeo

SE SCEGLIETE UNA ALFA ROMEO USATA, E' TUTTO COMPRESO NEL PREZZO.

Usato Alfa Romeo. Il grande valore di sempre a condizioni irripetibili. Come avete? Con Opzione Usato è molto facile. Versate subito un anticipo sulla base della quotazione Quattroruote, in seguito 11 quote mensili e dopo un anno siete liberi di scegliere: effettuare il versamento finale oppure passare ad un'altra Alfa Romeo, usata, con certezza di un prezzo di riacquisto predefinito (il 60% del prezzo di acquisto se la vostra vettura è in normali condizioni d'uso). Cosa vi offre? Un anno di garanzia, il passaggio di proprietà, il bollo, tagliando 6° (esclusi i materiali consumo) un check-up entro il 12° mese. Tutto compreso nel prezzo. Sembra incredibile? Venite dai Concessionari Alfa Romeo.

*Esempio di acquisto **Opzione Usato**: Prezzo vettura **L. 12.000.000** • Primo versamento [illegible] **L. 4.800.000** • 11 quote mensili da **L. 218.182** • Ultimo versamento (40%) **L. 4.800.000** • Spese gestione pratica **L. 250.000** • T.A.N. **0%** • T.A.E.G. **4,28%** • Prezzo minimo di riacquisto in caso di passaggio a una Alfa Romeo nuova o usata (60%) **L. 7.200.000** • Salvo approvazione Savo. Per ulteriori informazioni sui tassi e sulle condizioni praticate da Savo, consultare i fogli analitici pubblicati a termini di legge.** L'offerta è valida fino al 30/6/98 per vetture a benzina immatricolate a partire dal '97 e diesel a partire dal '93. Non è cumulabile con altre in corso.

CRONO ALBA (CN) - Corso Canale, 2 - Tel. (0173) 281081/363956
Assistenza: ALBA (CN) - Corso Matteotti, 8 - Tel. (0173) 363801/364140

FORMA CUNEO - Via Savona, 83 - Tel. (0171) 346400
FOSSANO (CN) - Via Circonvallazione, 1 - Tel. (0172) 693408
SALUZZO (CN) - Via Torino, 106 - Tel. (0175) 248836

IDROCENTRO
riduzioni da listino
ALBA
FOSSANO
MONDOVÌ
BORGO S. DALMAZZO
TORRE SAN GIORGIO

LA STAMPA
CUNEO
E PROVINCIA

CONCESSIONARIA FORD
Ford Azzurra
MONDOVI'
GLI UOMINI FANNO LA DIFFERENZA

LA VIA DA FARE

Giro d'Italia: domani Cuneo, lunedì ad Alba

CUNEO. Oggi, alle 15,50, da Nizza parte l'ottantunesimo Giro ciclistico d'Italia (diretta tv Rai Tre). Ieri al Palazzo dei Congressi è stato illustrato il tracciato sulle Alpi del mare che maglia rosa percorrerà. Domani la carovana lascerà la Costa Azzurra (ore 13,10) e, attraverso Valle Roja e galleria del Tenda, raggiungerà Cuneo dalle 16,30 alle 17,15 (nella Foto Bedino, la vittoria dello svedese Magnusson in corso Nizza nel '97). Il gruppo passerà due volte sotto il traguardo nel circuito tra Borgo San Dalmazzo e Boves. Lunedì alle 13 dal piazzale dell'azienda «Ferrero» la partenza da Alba passaggi nella Langa, a Mondovì e in Val Tanaro. 46, 47, 48

A Saluzzo allagati gli Uffici postali: danneggiati pacchi e corrispondenza

Notte di paura per il nubifragio

Fulmine blocca i treni a Ceva, strade chiuse

La pioggia e il vento che si scatenati la notte scorsa hanno in ginocchio la «Granda», causando numerosi danni e incidenti. A Saluzzo l'acqua ha paralizzato l'attività dell'ufficio postale. «Chiuso per calamità naturale» è la scritta, riportata su un cartello, che, ieri mattina, avvertiva gli utenti. Il temporale ha allagato gli uffici di via Camillo Peano, già in condizioni precarie per le insistenti infiltrazioni d'acqua. Sono rimasti così chiusi gli sportelli dei conti correnti, vaglia, raccomandate, telegrammi e quello filatelico. In questo periodo, in corso i lavori di rifacimento della guaina del tetto piano, che ricopre l'edificio. Il vento e la pioggia, caduti la scorsa notte, hanno sollevato il telo, distrutto il cantiere, facilitando passaggio dell'acqua, negli uffici sottostanti. Le lettere ed i pacchi non particolarmente danneggiati dalla pioggia sono già stati recapitati nella stessa giornata di ieri. Per le altre operazioni, il pubblico ha dovuto recarsi all'ufficio della frazione di Cervignasco e in quelli dei comuni vicini.

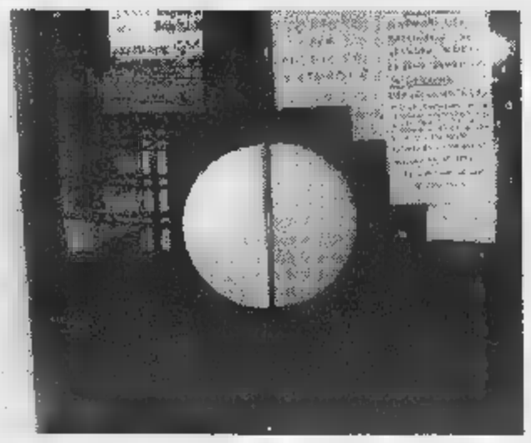

Il cartello sulla porta d'ingresso delle Poste a Saluzzo sul quale si legge «Ufficio chiuso per calamità naturale» [FOTO MARO]

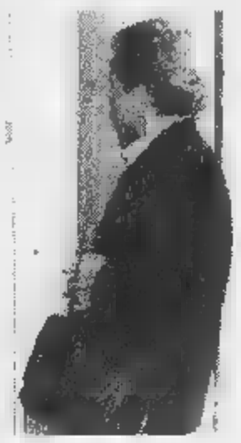

Monregalese e Cebano il maltempo ha provocato l'interruzione della circolazione ferroviaria sulla Torino-Savona per più tre ore. Un fulmine, alle 4 circa, ha tranciato i cavi delle linee aeree della via ferrata, appena fuori della stazione di Ceva. In «tilt» tratto per San Giuseppe di Cairo. E' scattato subito l'allarme.

Dalla centrale cebana allertato le squadre di pronto intervento, per ripristinare i cavi troncati, ma è anche dovuto organizzare un collegamento di pullman sostitutivi da San Giuseppe a Ceva. In direzione di Mondovì-Fossano, invece, i treni hanno continuato a viaggiare senza problemi.

I disagi si sono protratti dalle alle 7,20 circa, con la partenza di tre convogli su ruota, al posto dei vagoni. Nella mattinata i ritardi dei treni in transito sulla linea si sono via via attenuati.

I vigili del fuoco del distaccamento monregalese sono dovuti intervenire inoltre a Magliano Alpi, perché un tronco di grandi dimensioni era caduto in mezzo alla strada, rendendo pericoloso il passaggio delle automobili. Nessun problema, invece, lungo i fiumi, tenuti sotto controllo dalle centraline della Protezione civile.

La pioggia ha colpito anche Cuneo. Fra gli altri incidenti, in località Tetto Croce crollati due ippocastani secolari dal diametro di un metro e mezzo l'uno.

Notte di duro lavoro anche per i volontari dei vigili del fuoco del distaccamento di Racconigi. I pompieri stati impegnati in alcuni interventi soprattutto a causa di alberi pericolanti sulla statale 20. Molti gli allagamenti nella zona di Caramagna e Casalgrasso. Una «Peugeot 205» condotta da Salvatore Barbieri di Pancalieri, con altre due persone a bordo è uscita di strada all'altezza della tenuta Barroni: i tre non hanno riportato ferite. [r. s.]

Il tempo sarà «variabile»

Come fossimo in piena estate, tuoni, fulmini e acqua a catinelle nella notte tra giovedì e venerdì.

Pioggia a dirotto, quindi, dopo i calori una settimana più da luglio che da maggio. A partire dalle 22, è cominciato a piovere a dirotto: 21 i millimetri di acqua caduti nell'arco di sei-sette ore nel centro storico di Cuneo e registrati dalla stazione automatica di via Cacciatori delle Alpi. Circa 28 invece poco più a Sud, come segnala la capannina meteo dell'Osservatorio astronomico, nella Cuneo nuova, più prossima alle Alpi.

Il fenomeno temporalesco è stato accompagnato da forti raffiche vento. Anche qui il massimo evento si è collocato intorno alla mezzanotte, con punta di circa venti metri al secondo, che corrisponde a velocità di 70 chilometri orari.

L'evento atmosferico è stato causato dal ritrarsi del promontorio di alta pressione che ci aveva garantito finora le calde, quasi torride, giornate metà maggio. L'incalzare di aria fresca da Nord-Est ha provocato un quasi tornado sulla Lombardia, fino a Torino, con un esaurimento del fenomeno di noi e sulle Alpi Marittime. Le nuvole hanno quindi ristagnato ancora per tutta la mattinata di ieri sulle pedemontane della «Granda», rasserenamento ripresa delle temperature nel pomeriggio.

E' una situazione di variabilità che dovrebbe durare fino a domenica-lunedì. La sfuriata del brutto tempo è stata senza dubbio quella della notte e mattinata di ieri, dopo di che avremo due giornate di cielo alternativamente sereno coperto, localmente. Addensamenti nuvolosi, specie nelle ore pomeridiane-serali potranno provocare temporali e rovesci anche intensi, ma di breve durata. Smantellato promontorio anticiclonico, l'aria fresca dalla Russia dovrebbe portare non freddo, ma temperature più moderate (ieri, minima di 12 gradi, massima di 23). Le previsioni sono per un graduale ritorno alla norma. [f. r.]

Incidente nella notte in località Ponte Grana. Il cadavere scoperto da un agricoltore soltanto ieri mattina

Finisce fuori strada, trovato morto dopo 7 ore

L'auto dell'impiegato «Galfer» di Barge seminascosta fra le siepi

BARGE. Un impiegato trentaseienne di Barge è morto sulla sua vettura, finita fuori strada nella notte tra giovedì e venerdì, in località Ponte Grana, fra le zone di San Martino e Crociera Barge. Il cadavere dell'uomo è stato trovato solo sette ore dopo l'incidente, ieri mattina, un agricoltore, che ha notato la vettura ribaltata fra le siepi, sulle sponde del Grana. La vittima un impiegato di 36 anni: Mauro Pittarello, residente a Barge, in Assarti 31, domiciliato in via Cardè.

Il ritrovamento cadavere è avvenuto ieri mattina, a diverse ore dal momento dell'incidente, quando un agricoltore, a bordo di un trattore, percorrendo la strada provinciale, si è accorto dell'auto rovesciata.

Probabilmente la vettura è stata vista anche da altre persone, che però non hanno immaginato che a bordo si potesse trovare un uomo. L'agricoltore si è avvicinato e ha notato che sulla «Uno», giaceva, ormai privo di vita, Mauro Pittarello. Subito ha dato l'allarme. Sono intervenuti le pattuglie della Polstrada di Saluzzo, vigili urbani di Barge e i medici della Medicina legale dell'Asl 17.

Mauro Pittarello (a destra) Il ponte sul Grana nei pressi del quale è avvenuto l'incidente

Secondo una prima ricostruzione dei fatti, Pittarello viaggiava in direzione della frazione San Martino. L'uomo, in località Ponte Grana, ha perso il controllo della vettura, che è sbandata e si è più volte ribaltata, finendo nelle siepi. Pittarello sarebbe deceduto all'istante, per la gravità delle ferite riportate nell'incidente, causato, con ogni probabilità, dalle pessime condizioni tempo. In quel momento il vento e la pioggia particolarmente insistenti e il fondo stradale molto viscido. La scarsa visibilità, dovuta alla pioggia battente, potrebbe essere un'altra delle del mortale episodio.

Ieri, dopo il ritrovamento del cadavere e le autorizzazioni di legge, il corpo di Pittarello è stato trasferito alle camere mortuarie del cimitero, per il riconoscimento e le formalità di rito. I funerali non ancora stati fissati. L'uomo che lavorava come impiegato alla «Galfer», lascia moglie. La notizia del decesso ha destato profonda commozione in paese. [g. ne.]

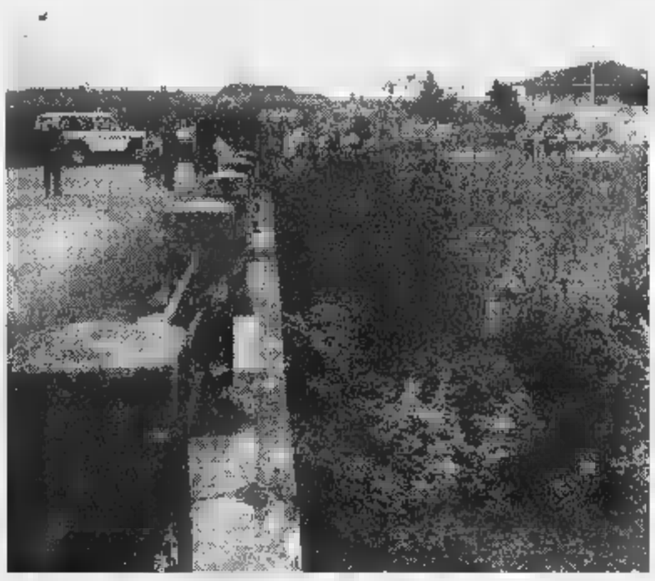

Barolo, all'Alberghiero dovranno essere «sanificate» cucina e mensa

Dodici in ospedale, scuola chiusa

I malori degli studenti forse causati da intossicazione

BAROLO. Sono saliti a dodici gli allievi del Centro di formazione professionale alberghiero della Regione ricoverati in ospedale per disturbi gastro-intestinali e febbre: otto sono al San Lazzaro di Alba, quattro al Santo Spirito di Bra. Il servizio di igiene dell'Asl 18 Alba-Bra ha fatto chiudere la cucina dell'Alberghiero, mentre l'assessorato alla Formazione professionale della Regione ha disposto la chiusura della scuola fino a martedì (le lezioni riprenderanno mercoledì mattina). Nel frattempo si procederà alla «sanificazione» dei locali cucina in uso e per le esercitazioni didattiche, per la mensa degli allievi.

I provvedimenti sono stati presi in via cautelativa, in attesa di conoscere le cause del malessere che ha colpito gli studenti: alcuni stati ricoverati ancora nella serata di giovedì e ieri mattina.

Il dott. Francesco Morabito, direttore sanitario dell'Asl 18, commenta: «Il responsabile del servizio di igiene alimenti dell'Asl ha chiesto al sindaco di Barolo di emettere ordinanza di chiusura della cucina e della per motivi precauzionali, in attesa dei risultati delle analisi sulle persone e sui campioni di sostanze alimentari prelevate alla scuola. Sono in corso accertamenti microbiologici per valutare la presenza eventuali germi o tossine. Al momento non c'è ancora nessun pronunciamento: le condizioni dei ragazzi ricoverati sono abbastanza buone».

Gli studenti sono stati colpiti da mal di pancia, febbre; altri da vomito, nausea e capogiro, per lo più durante l'orario scolastico. Alcuni hanno accusato malori ancora ieri mattina. Degli ottanta allievi, ieri ne mancavano trenta. A scuola dicono di aver consigliato gli studenti di farsi controllare, per sicurezza, anche solo in presenza di qualche sintomo.

Non si ancora se la sia da addebitare agli alimenti o se si tratti di un contagio virale. Pare che la pista più accreditata sia quella di una tossinfezione alimentare causata da qualche cibo, probabilmente consumato nella scuola.

Gli allievi preparano i pasti giornalmente sotto la guida dei loro insegnanti. Siccome le lezioni si svolgono al mattino e al pomeriggio, pranzo alla mensa della scuola, che ha sede nel castello.

Dice Amelia Borasio, responsabile del Cfp del Cuneese: «Siamo sorpresi per quanto accaduto. Anche se dovesse risultare che la causa è legata agli alimenti, mi sento di affermare che tutte le misure a livello igienico e normativo vengono rispettate».

Giuseppina

PRIMO PIANO

Cuneo

«Colpo» in municipio Ladri negli uffici

I malviventi, due o tre persone, nelle prime ore di ieri (erano circa le 2,30) hanno «passato in rassegna» i locali Comune, forzato cassetti, rotto un altro vetro, messo tutto sottosopra. Il bottino è povero: poche migliaia di lire e la riproduzione della medaglia d'oro al valor militare per la Resistenza assegnata alla città (quella autentica si trova al sicuro in una cassaforte). Pag. 38

Fossano

Corso dei traduttori salta un anno

La scuola della frazione Cussanio è unica in Piemonte. Le iscrizioni riprenderanno nel '99. Pag. 39

Turismo

Per castelli e chiese dell'Alta Langa

Proseguono le domeniche dedicate all'iniziativa Città aperte '98: da Borgomale a Roddi, Lequio Berria. Pag. 41

Cuneo, ladri negli uffici dal ponteggio di un cantiere

«Colpo» in [redacted]

Rubata copia della Medaglia d'Oro

CUNEO. Sono probabilmente saliti sui ponteggi del cantiere allestito per la ristrutturazione del palazzo comunale, dalla parte di via Saluzzo. Rotto il vetro di una finestra, i ladri sono entrati nel municipio e, indisturbati, hanno «lavorato» per buona parte della notte. E' accaduto nelle prime ore di ieri, dopo le 2,30.

I malviventi, due o tre persone, hanno «passato in rassegna» gli uffici del Comune, forzato cassetti, rotto [redacted] altro vetro, messo tutto sottosopra.

Ma il loro bottino è estremamente povero: poche migliaia di lire [redacted] la riproduzione della medaglia d'oro al valor militare per la Resistenza assegnata alla città (quella autentica è al sicuro in una cassaforte). La copia del prestigioso riconoscimento era custodita nell'ufficio del sindaco.

I ladri hanno «controllato» la cornice, [redacted] sono disinteressati della pergamena, e hanno tolto la medaglia, non sapendo che [redacted] trattava [redacted] una «patacca». Poi [redacted] fuggiti [redacted] lasciare tracce. Già in passato era stata rubata una riproduzione della medaglia.

L'allarme è scattato ieri mattina all'apertura degli uffici. Sono intervenuti i vigili urbani, una «volante» della Questura, agenti della squadra mobile ed esperti del Gabinetto provinciale di polizia scientifica. Gli inquirenti hanno «setacciato» tutti gli uffici per l'inventario dei danni e l'acquisizione di elementi in grado di individuare i responsabili del «colpo» notturno.

In base a una prima, sommaria ricostruzione, i ladri sarebbero dei tossicodipendenti, balordi alla ricerca di denaro per l'acquisto della dose quotidiana [redacted] droga. Gli investigatori della polizia escludono decisamente che l'irruzione nel palazzo municipale sia opera di professionisti. Rimane comunque l'amarezza per lo sfregio a un simbolo (pur trattandosi di una riproduzione) della città della Resistenza.

Gilberto Ferrando

La cornice da dove è stata asportata la copia della medaglia d'oro [BEDINO]

E' successo a Valdieri. Due denunce

Falsi tecnici Enel truffano [redacted]

VALDIERI. Si [redacted] spacciati per falsi funzionari dell'Enel [redacted] gli hanno «spillato» 200 mila lire. Vittima un pensionato di 84 anni, abitante in località Cialombard.

I carabinieri della Compagnia di Borgo San Dalmazzo, hanno denunciato per truffa aggravata Nicola Andreozzi venditore ambulante di 41 anni, e Gaetano Cerasuolo, disoccupato (50), entrambi abitanti nel Napoletano.

E' successo giovedì mattina. Due uomini hanno raggiunto l'abitazione dell'anziano, presentandosi l'uno come direttore dell'Enel, l'altro [redacted] impiegato. Si [redacted] fatti consegnare l'ultima bolletta relativa alla fornitura di corrente elettrica. Poi al pensionato sono state chieste 200 mila lire, «somma per un futuro conguaglio». L'ignaro anziano ha consegnato il denaro ottenendo in cambio una ricevuta.

Un vicino di casa del pensionato, insospettito, ha avvertito i carabinieri che hanno subito avviato le ricerche e, grazie a [redacted] servizio di controllo coordinato dalla Compagnia [redacted] Borgo, sono riusciti a rintracciare la «Fiat Punto» grigia sulla quale viaggiavano Andreozzi e Cerasuolo. Nell'auto, bloccata in località Crocetta di Borgo, i militari hanno trovato [redacted] mila lire, due blocchetti per l'emissione [redacted] di ricevute e un cacciavite cercafase.

Per evitare il ripetersi di truffe ai danni di anziani, le forze dell'ordine raccomandano di «non fidarsi di sconosciuti che si spacciano per dipendenti di banche, uffici postali, Usl, senza prima aver chiesto un documento che ne attesti l'identità. Se si hanno dubbi, chiamare il 112, 113 o 117». Precisano: «In genere uffici pubblici [redacted] banche non usano far prelevare denaro o valori dai loro impiegati, ma invitano gli interessati presso i loro sportelli». Ancora: «Le persone sole non devono aprire la porta a sconosciuti; non firmare documenti ed evitare di tenere troppo denaro contante in casa».

I carabinieri raccomandano infine che chiunque riconosca nelle foto pubblicate gli autori di truffe, è invitato a contattare il più vicino Comando. [a. f.]

[redacted]

Nicola [redacted] venditore ambulante

Gaetano Cerasuolo disoccupato

[redacted]

[redacted]

Necessario preparare esperti dell'Ambiente

CHI deve lavorare e produrre trova difficoltà nel [redacted] procedere, perde tempo, denaro, non riesce a rispettare i programmi di lavoro. Per pratiche che si dovrebbero risolvere in tre o quattro mesi, i numeri sono gli stessi, [redacted] si riferiscono talvolta ad anni: queste sono le lamentele che si raccolgono in un certo mondo imprenditoriale per le procedure autorizzative di [redacted] del territorio.

La conclusione è che l'organizzazione pubblica è inefficiente e non ha nulla da spartire con il dinamismo e la capacità delle strutture private.

Partendo da un ampio ventaglio di situazioni e fatti concreti, proviamo a chiederci se la situazione [redacted] veramente così come viene evidenziata. E' indispensabile iniziare con un preciso riferimento ad [redacted] breve, ma sostanziale saggio del noto studioso e docente di economia Carlo M. Cipolla, che ha come titolo: «Le leggi fondamentali della stupidità umana». Si può iniziare dicendo con il Cipolla, ma unendovi anche una profonda [redacted] collaudata esperienza personale, che le incapacità umane sono equamente ripartite fra il «il pubblico e il privato», perché sono strettamente connesse [redacted] la stessa natura umana.

Si è in un periodo di confusione [redacted] legislativa che accompagna il procedere nazionale dal finire degli Anni '80 e al quale si è aggiunta la non chiarezza della burocrazia europea.

Però, per onestà, stando ai problemi dell'uso del territorio [redacted] delle risorse, [redacted] necessario dire che esistono funzionari a livello di Stato, di Regione, di Enti locali che sono tecnici capaci ed onesti, istruttori solerti e in atteggiamento collaborativo.

E' vero che vi sono anche riscontri non positivi [redacted] funzionari, che sono chiamati a pronunciarsi su grandi infrastrutture, su progetti complessi e nelle loro esperienza professionale forse non hanno mai affrontato neanche le difficoltà che accompagnano il progetto di una fioriera da balcone.

Ma in questo caso vi sono precise responsabilità politiche, di [redacted] dotare i funzionari pubblici della [redacted] preparazione operativa, che dovrebbe concretizzarsi in corsi biennali di aggiornamento.

Una parte del privato capisce [redacted] situazione e sa anche distinguere, ma vi sono pur sempre, delle eccezioni. Si pronunciano sentenze e magari non ci [redacted] accorge di essere i primi responsabili delle disavventure che vengono imputate alla «mano pubblica». Talvolta manca il senso vero della programmazione, ci si imbarca in operazioni tecniche costose e difficili, dimenticando, magari, di far precedere il tutto dalla indispensabili indagini, geologiche, idrauliche e territoriali nel loro insieme. Anche in questo è necessario prendere coscienza [redacted] con umiltà porsi su un piano [redacted] concreta collaborazione.

Giovanni Romolo Bignami

L'iniziativa è indetta dal Comitato commercianti ed esercenti, Comune e Pro loco

Peveragno [redacted] Fragola '98

Premiazione del concorso di bellezza il 13 giugno

A cura di
COMITATO
[redacted]
[redacted] ESERCENTI
[redacted] PRO LOCO
Con [redacted] partecipazione degli Artigiani

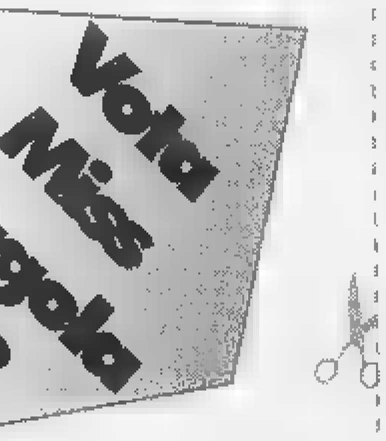

SABATO 16 MAGGIO [redacted]

Segnalo la candidata

I tagliandi si possono spedire al fermo posta [redacted] Fragola [redacted] - Peveragno, o si possono imbucare nell'urna sistemata nell'atrio del Municipio [redacted]

PEVERAGNO. Cresce l'attesa per la seconda edizione del concorso di Miss fragola, che culminerà sabato 13 giugno con l'incoronazione della reginetta. Il paese delle fragole (50 chili di questi frutti sono stati portati ieri a Nizza per decorare torte [redacted] dolci alla grande festa in onore della partenza del Giro d'Italia) ospiterà la manifestazione indetta su iniziativa del Comitato commercianti ed esercenti, Comune [redacted] Pro Loco, nell'ambito della 41ª Sagra della fragola.

A lato pubblichiamo le foto di quattro ragazze (le prime quattro sono comparse sul [redacted] del 9 [redacted]ggio [redacted] le altre [redacted] pubblicate nelle prossime settimane) che partecipano alla «sfida». Simona Bernardi, 26 anni di Cuneo, è vice assistant manager alla «Nike» di Borgo. Segno zodiacale Toro, [redacted] ballare. Francesca Dalmasso, 17 anni, del Cancro, lavora come commessa in un negozio d'abbigliamento a Limone. Ha l'hobby del nuoto. Manuela Penna, 15 anni di Peveragno, segno Cancro, frequenta la terza media [redacted] ha l'hobby dei pattini e gioca a pallavolo. Eleonora Inglese, anche lei quindicenne di Peveragno, frequenta la terza media [redacted] ha l'hobby della bicicletta. E' del segno dell'Ariete. [r. s.]

In alto da sinistra: Manuela Penna ed Eleonora Inglese. Sopra da destra: Simona Bernardi e Francesca Dalmasso

[redacted]

AL VOTO

[redacted]

«Centro [redacted] Rostagno» e la legge Galli

Oggi alle 11, alla sede [redacted] via Momigliano, 17/b, la lista «Centro con Rostagno» presenta le parti di programma che riguardano la legge Galli, con particolare riferimento al ciclo dell'acqua nel territorio cuneese

Mondovì

Incontri con [redacted] Ferrone e San Biagio

Il candidato a sindaco Riccardo Vaschetti incontrerà i monregalesi oggi, alle 17,30, al Ferrone, e alle 21,30 al Circolo Acli di San Biagio. Domani incontro [redacted] Pascomonti (ore 11).

Mondovì

Stefano Viglione oggi in bocciofila di via Alba

Il candidato a sindaco Stefano Viglione incontrerà gli abitanti di via Cuneo oggi, alle 21, nella bocciofila di via Alba.

Mondovì

Giacomo Melino parla in piazza Battisti

Il candidato [redacted] sindaco Giacomo Melino incontrerà gli elettori, oggi, alle 17, in piazza Battisti, durante la manifestazione «Musica libera e solidale». [p. s.]

[redacted] HOUSE (Hardware - Software - assistenza tecnica) con sede nel Monregalese ed operante nel settore dei P.C., Minicomputer, reti [redacted] prodotti [redacted] l'ufficio, nell'ambito di un piano di potenziamento delle proprie strutture, ricerca:
Un laureato/diplomato in elettronica/informatica o analoga professionalità (Rif. R.P. 2425)
Le persone interessate sono pregate di scrivere, citando il riferimento ed allegando dettagliato curriculum vitae, a: Casella Postale 125 - Mondovì Breo.

PRIMARIA ORGANIZZAZIONE DI SERVIZI desidera entrare in contatto con
GIOVANI DIPLOMATI E LAUREATI DI ETA' [redacted] TRA I 20-30 [redacted]
da [redacted] mansioni di coordinamento e gestione dei servizi generali; no vendita, no attività commerciale.
[redacted] ideale è dotato di capacità organizzativa, negoziale, dinamismo, motivazione e intraprendenza.
L'inserimento è volto a garantire svi[redacted] professionali attraverso mobilità funzionale e geografica, con possibilità di carriera completa [redacted]
Sede di [redacted] Provincia di Cuneo
Inviare curriculum vitae dettagl[redacted]
CASELLA POSTALE 202 - 12100 CUNEO

INDUSTRIA MECCANICA vicinanze Carmagnola
ASSUME
[redacted]
dotato [redacted] autonomia, facilità nei rapporti interpersonali e inglese/tedesco ottimi; [redacted] 30 anni [redacted] disponibilità [redacted] viaggi.
Inviare curriculum [redacted] Publikompass 302 - 10100 Torino

[redacted]
ricerca saldatori INOX con esperienza.
Inviare curriculum a: [redacted]

Sede locale di importante azienda di trasporti espresso
RICERCA
[redacted]
per distribuzione sulla Provincia di Cuneo.
Telefonare allo 0172/68.99.78

Azienda alimentare
[redacted]
[redacted] ADDETTI [redacted]
no vendita
1 [redacted]
età max 27 anni. Offresi inquadramento sindacale auto aziendale e possibilità di [redacted]
Presentarsi martedì 19 maggio dalle ore 09,30 alle 12,30 e dalle ore 14,30 alle 16,30 presso l'hotel Ristorante di Fossano, oppure telefonare allo 0172/633609

ECONOMICI

SPA operante nel [redacted] monouso industriale ricerca per Cuneo [redacted] provincia 1 agente monomandatario. Offre: portafoglio clienti consolidato, fisso e provvigioni di sicuro interesse. Telefonare per appuntamento allo 02 381.03456 o chiedere del Sig. Panorari.

LETTERE AL GIORNALE

[redacted] zona dimenticata

Sono [redacted] abitante di Martinetto del Rame, sotto il comune di Borgo San Dalmazzo [redacted] almeno così dovrebbe essere, [redacted] in effetti, noi abitanti di questa zona, siamo da sempre dimenticati. Quando abbiamo fatto costruire le nostre abitazioni, questa era considerata zona residenziale; ora ci troviamo circondati da capannoni. Il problema più grave, però non è questo, [redacted] la viabilità: infatti, la strada vecchia di Cuneo è molto [redacted] per la grande quantità di veicoli che passano e, [redacted] certe [redacted] del giorno, sembra un'autostrada tanto c'è traffico [redacted] non solo di auto, [redacted] è [redacted] via vai continuo di grossi automezzi che quando passano vicino alle case f[redacted] tremare i vetri, mentre le cinte delle nostre case sono piene di screpolature, [redacted] contare che le entrate delle case danno tutte su questa strada. Quando dobbiamo entrare con l'auto nei nostri cortili [redacted] quasi un dramma perché nessuno rispetta il limite di velocità e questo è un pericolo; infatti, sovente, ci sono incidenti gravi. Tempo fa [redacted] stata fatta una petizione e si doveva raggiungere un certo numero di firme per eliminare almeno i camion: il [redacted] è stato raggiunto, ma [redacted] tutto è finito, come sempre, nel nulla.

Lettera firmata
Borgo San Dalmazzo

[redacted] criminalizziamo le prostitute»

Ho letto la lettera della scorsa settimana del Comitato «Dignità [redacted] lavoro». Gli argomenti da loro addotti per criminalizzare la prostituzione sono ridicoli e privi di ogni fondamento logico. La prostitute è una per[redacted] da difendere, non da criminalizzare: il racket si sconfigge dando piena tutela giuridica e legislativa alle persone che si prostituiscono. Il proibizionismo, [redacted] lo ricordino gli autori della lettera, è sempre stato [redacted] fallimento!

Arturo Ellena, Busca

L'utilizzo del «Multanova»

Ho letto con piacere la presa di posizione del sindaco di Ormea nei confronti degli altri sindaci della Valle in merito ad un utilizzo [redacted] «politicamente corretto» del «Multanova», in quanto lo scopo principale è quello di far quadrare [redacted] bilancio comunale e [redacted] quello di combattere comportamenti pericolosi.

Sicuramente [redacted] tale comportamento non può che nuocere allo sviluppo del turismo di passaggio, [redacted] della cosa non si preoccuperanno certo gli amministratori meno previdenti, intenti a ottenere il massimo vantaggio immediato a scapito di futuri problemi locali, unitamente ad una predisposizione non certo benevola verso questa valle [redacted] suoi abitanti da parte degli automobilisti che si [redacted] sentiti o si sentiranno ingiustamente colpiti. Da parte mia, quando devo andare in Liguria, utilizzo l'autostrada [redacted] continuerò sino a quando mi si vorrà imporre [redacted] balzello approfittando della mia buona fede.

Gianfranco Bessone, Cuneo

Scrivere a La Stampa
Via XX Settembre 39, Cuneo
fax: 0171/64402

NUMERI UTILI

[redacted]

AUTOAMBULANZE

Cuneo: 66 444; [redacted] 316.313; **Cri** 441.744; **Albaretto Torre:** 520.144; **Bagnolo:** [redacted] **Barge:** 346.262; **Borgo San Dalmazzo:** 260.013; **Bra:** 423.370, 42.01; **Busca:** 945.858; 845.455; **Caraglio:** 619.102; **Ceva:** 72.31; **Demonte:** 95.115; [redacted] 916.333; **Fossano:** 699.111; **Garessio:** 81.063; **La Morra:** 50.116; **Limone** [redacted] 929.113; [redacted] 552.255; **Monforte d'Alba:** 757.313; [redacted] cello: 64.319; **Moretta:** 911.010; **Morozzo:** 772.555; [redacted] 677.407; **Niella** [redacted] 796.388; **Paesana:** 94.254; **Peveragno:** 339.555; **Racconigi:** 84.644; **Saluzzo:** 45.245-470.00; **Santo Stefano Belbo:** 0141 840.665; [redacted]va del Bosco: 551.02; Se[redacted] 719.111; [redacted]: 959.126.

[redacted]

FARMACIA DI TURNO

A *Cuneo* oggi è di turno con orario dalle 8 alle 22 (a serrande aperte) e dalle 22 alle 8 (a serrande abbassate) la farmacia *Michelotti*, piazza Galimberti 14, [redacted]. 692.475. Per gli altri Comuni le farmacie [redacted] turno svolgono anche la reperibilità notturna, [redacted] chiamata, dietro presentazione [redacted] mediche [redacted] genti.

Alba: *Duomo*, piazza Risorgimento 5, tel. 440.024

Bra: *Bianchi*, via Vittorio Emanuele 149, tel. 412.209.

Fossano: *Municipale 1*, [redacted] Roma 93, tel. 60.539.

Mondovì: *Aragno*, piazza Maggiore 5, [redacted]. 42.446

Saluzzo: *Santa Maria*, [redacted] Risorgimento 38, tel. 42.289

Savigliano: *Albertini*, piazza Santarosa 49, tel. 712.272

[redacted]

GUARDIA MEDICA

[redacted]a, prefestiva e festiva:
Usl di **Cuneo** 269632 oppure [redacted]
Usl di **Alba** 316.316.
Usl di **Borgo** 269.632, 260.013.
Usl [redacted] **Bra** 420.273.
Usl di **Ceva** 72.31.
Usl [redacted] oppure 260013
Usl di **Fossano** 147817817
Usl di **Mondovì** 550.111
Usl di [redacted] 147817817
Usl di **Savigliano** 147817817

[redacted]

CARABINIERI pronto intervento

Cuneo: 112; **Alba:** 441.333; **Borgo S.** [redacted] 269.333; **Ceva:** 700.380; **Fossano:** 695.210; **Mondovì:** 474.44; **Racconigi:** 85.333; [redacted] 46.444; **Savigliano:** 22.333.

[redacted]

POLIZIA DI [redacted]

[redacted] pronto intervento 113
Centralino: 443411
Stradale: **Cuneo:** 608.611; **Ceva:** 70.55.11; **Sal**[redacted] 42.116; **TO-SV** (0172) 485.311

[redacted]

VIGILI DEL FUOCO

Cuneo: 115; **Com. prov.** [redacted].

AFFERMATA AZIENDA che opera nel settore vinicolo [redacted] personale da inserire nell'area Vendite.
Si richiede buona conoscenza [redacted] lingua inglese e sufficiente conoscenza del tedesco.
Tel. 0173/44.10.20 - [redacted] 36.37.10

INGROSSO/DETTAGLIO, [redacted]
RICERCA
[redacted]
CONTABILITA' [redacted] PRATICA
Windows 95. Curriculum vitae c/o Gatto Roberto, via [redacted] Govone, I [redacted] Mondovì (CN)

LUNEDÌ tuttosoldi
MERCOLEDÌ tuttoscienze
GIOVEDÌ tuttolibri
I supplementi de LA STAMPA
Una settimana ricca di tutto.

ASTA ANTIQUARIATO
- ARREDI E DIPINTI ANTICHI del 500 all'800
- SOPRAMMOBILI VARI - VETRI D'EPOCA
- [redacted] - SMALTI del [redacted] ecc.
- TAPPETI E PREZIOSI su Mandato Bancario su pegno (Cartier, Bulgari, ecc.)
- VARIE

OGGI ASTA ORE 21
- DOMENICA 17 MAGGIO ore 21,00
- [redacted] MAGGIO ore 21,00

[redacted] PIEMONTE
ISTITUTO VENDITE GIUDIZIARIE
Via S. Francesco d'Assisi 9
(200 mt. [redacted] stazione) Parcheggio Via Manzoni 100 mt. Strada parallela
telef. 0321 - [redacted]

Unico in Piemonte. Le iscrizioni riprenderanno nel '99

Il corso dei «traduttori» a Cussanio salta un anno

FOSSANO. L'Università di Cussanio sta pagando un prezzo alto allo sdoppiamento della Facoltà di Lettere. Lo scorso anno le iscrizioni sono cominciate in ritardo perchè mancava chiarezza quale Facoltà (Lettere e Lingue) avrebbe dovuto gestire il corso di laurea decentrato a Fossano. Dopo un lungo tira-molla i presidi delle due Facoltà concordarono di ripartirsi i compiti: Lettere accettò di portare a termine il biennio del corso di laurea, mentre i nuovi iscritti furono dirottati sulla Facoltà di Lingue.

Per quanto riguarda il corso per traduttori, unico nel suo genere in Piemonte (ce ne sono altri analoghi a Forlì e Trieste) si decise di proseguire con Lettere, in attesa che la neonata Facoltà di Lingue si consolidasse e lo prendesse in gestione.

In questi giorni è arrivata la doccia fredda: il preside Bertinetti ha deciso di «saltare» un anno; la sua Facoltà, appena avviata, non se la fa ad accollarsi l'avvio del primo anno (trattandosi di un corso a numero chiuso, si deve provvedere alla selezione degli iscritti). La nuova Facoltà porterà avanti soltanto il secondo ed il terzo anno. «Il corso per traduttori riprenderà le iscrizioni nel '99 - dice l'assessore Domenico Viberti -; non è stato possibile ottenere di più in questo anno di transizione. La facoltà di Lingue dispone di un solo amministrativo; non può materialmente accollarsi più impegni di quelli che ha assunto».

Dopo lo sdoppiamento della Facoltà di Lettere ci sono stati problemi a Cussanio

Per Fossano è un brutto colpo. Il corso per traduttori aveva avuto un buon successo.

Avviato due anni fa, si stava consolidando bene. Quest'anno erano arrivate richieste di informazioni (tute considerate potenziali iscrizioni) da molte parti d'Italia, anche dalla Francia.

Intanto si profila la possibilità che Savigliano ottenga il decentramento di Lettere paventato dai fossanesi fin dall'anno scorso e sempre smentito dal sindaco Sergio Soave. Viberti non conferma ma dice: «La Facoltà di Lettere ha molti corsi; è possibile che alcuni di questi vengano decentrati in provincia».

Luigina Ambrogio

E' un diciottenne

Arrestato per droga a Busca

BUSCA. Operazione antidroga dei carabinieri. I militari della stazione di Busca, al termine di una serie di controlli e perquisizioni, hanno arrestato il diciottenne Gianluca Forneris, abitante in frazione San Rocco, per detenzione e spaccio di sostanze stupefacenti. Nel corso dell'operazione i carabinieri hanno anche denunciato una minorenne.

Le indagini sono scattate alcune settimane fa, quando una ragazza di 17 anni è stata colta da malore in piazza Savoia. La giovane era stata trasportata al pronto soccorso dell'ospedale «Santa Croce» di Cuneo. Secondo gli accertamenti medici il malore è stato causato da sostanze stupefacenti. Informati, i carabinieri di Busca hanno iniziato una serie di verifiche e controlli in tutta la città. Ultimati gli accertamenti, l'altra notte è scattato il blitz che ha portato all'arresto del diciottenne, che è stato rinchiuso nel carcere «Cerialdo» di Cuneo. Nel corso di una serie di perquisizioni i carabinieri hanno sequestrato 10 grammi di hashish, 0,47 grammi di eroina, un bilancino, sei siringhe (uso insulina).

L'operazione rientra nella serie di attività antidroga che i carabinieri della stazione di Busca conducono periodicamente nelle aree considerate a rischio. Negli ultimi tempi sono aumentati anche i controlli davanti alle scuole cittadine. [c. g.]

Nella biblioteca

A Dogliani si ricorda Primo Levi

DOGLIANI. «Serata Primo Levi». A dieci anni dalla scomparsa dello scrittore ebreo, la biblioteca civica «Luigi Einaudi» di Dogliani dedica una serata alla sua memoria.

Stasera, alle 21, giornalisti e scrittori che si sono occupati della sua opera ricorderanno e racconteranno il grande autore e la sua produzione letteraria.

Gli ospiti della sala doglianese sono Stefano Bartezzaghi, giornalista e linguista, Daniele Del Giudice, che ha scritto la prefazione all'«opera omnia» di Levi appena pubblicato dall'Editrice Einaudi, Marco Belpoliti, curatore della critica a Levi, ed Ernesto Ferrero, che per la stessa «Einaudi» si è occupato di un'antologia sullo scrittore.

«Primo Levi viene considerato uno dei più importanti e significativi scrittori del Novecento, e non solo in Italia - ha sottolineato l'assessore alla Cultura del Comune di Dogliani Loretta Benassi -. Le sue opere sono state tradotte in tutte le lingue e continuano a essere di grande attualità e a far riflettere. La biblioteca gli dedica perciò questa serata, come un omaggio, avvalendosi della prestigiosa presenza degli studiosi che meglio ne conoscono la figura e la scrittura. Di questo parleremo nell'incontro di di Dogliani». [p. s.]

A Magliano Alpi

Morti di fame vitello e mucca abbandonati

MAGLIANO ALPI. Quando i vigili del fuoco sono arrivati, chiamati insieme agli operatori del Servizio Veterinario dell'Asl 16 e ai tecnici del Comune, si sono trovati davanti alle carcasse di una mucca e del suo vitellino.

E' accaduto nei giorni scorsi in una cascina di Magliano Alpi, in via delle Vallette: il proprietario è stato ricoverato in ospedale e i due animali, non più accuditi da nessuno, sono morti.

A dare l'allarme è stato un vicino di casa di Stefano Vinai, l'agricoltore finito in ospedale: l'uomo si è accorto del cattivo e intenso odore proveniente dalla stalla e ha chiesto l'intervento dei veterinari.

La mucca e il vitellino, dopo l'allontanamento forzato del loro padrone, erano rimasti soli, senza che nessuno si occupasse di loro in modo costante e continuo. Alla fine è mancato loro anche il cibo ed è cominciata l'agonia, che li ha portati alla morte.

I vigili del fuoco, con le necessarie autorizzazioni da parte degli organi competenti, hanno proceduto al recupero delle carcasse, seppellendole poi in un buco nel terreno, che è stato quindi ricoperto con la calce, come prevedono le norme di igiene e di sicurezza. [p. s.]

DALLA BRAIDA

Caramagna

Apprendista ferito alla mano da una pressa

Un apprendista è stato gravemente infortunato ieri, intorno alle 11,30, mentre lavorava alla «Golden Car», in via Cesare Battisti 65. La ditta, della famiglia Festa, è nota in tutta Italia per le carrozzerie automobilistiche fuori serie. G.L., 17 anni, era impegnato nel controllo di una pressa, quando i colleghi hanno sentito urlare. La mano destra del giovane è rimasta schiacciata dal macchinario. Due dita erano seriamente lesionate. E' stato avvertito il «118» di Savigliano. Il giovane è stato trasportato in ambulaza al «Cto» di Torino, dove è stato sottoposto a intervento chirurgico per il ricongiungimento delle falangi delle dita. [m. b.]

Vinfrete

Premi per il marchio della Comunità montana

Stamani, alle 10, nella sede della Comunità montana, si svolgerà la cerimonia di premiazione del concorso per la realizzazione del marchio grafico, bandito dall'ente. [p. s.]

Mondovì

L'oroscopo ieri, oggi e domani

Oggi, alle 16, nella sede dell'Amac (Associazione monregalese amici dei ciechi), in via Diaz, incontro su «L'oroscopo: ieri, oggi e domani». Intervengono gli astrologi Corinne e Mario. [p. s.]

Racconigi

Missionario racconta l'esperienza in Brasile

Il vescovo di Ataetetuba (Brasile), il monsignore murellese Flavio Giovenale, terrà stamani, alle 10, nel salone «S.Giovanni», una conferenza nella quale racconterà la sua esperienza missionaria. Il presule nel pomeriggio incontrerà anche una delegazione di boy-scout della sezione cittadina. [m. b.]

Racconigi

La regista Wertmuller gira film nel castello

La regista Lina Wertmuller girerà fine giugno, nel castello nel parco dei Savoia, alcune scene del film «Ferdinando e Carolina», prodotto da Edvige Fenech e ispirato alla storia d'amore Ferdinando di Borbone e Carolina d'Austria. [m. b.]

Garessio

Assemblea del Centro studi nel salone comunale

Oggi, alle 16, nel salone comunale degli affreschi, assemblea del Centro studi Garexium ed elezione del consiglio direttivo per il biennio '98-'99. [s. c.]

Gli altri sono
FUORISTRADA.

MA SE CERCATE IL MITO DEL FUORISTRADA, IL SIMBOLO DELL'AVVENTURA, IL RISULTATO DI 57 ANNI DI EVOLUZIONE TECNOLOGICA, L'EREDE DELLE PRIME, ORIGINARIE 4x4

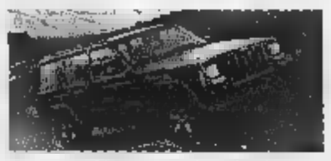

allora siete sulla strada di Jeep.

Proseguono le domeniche dedicate all'iniziativa «Città aperte '98»

Per castelli e chiese dell'Alta Langa

Da Borgomale a Roddi, a Lequio Berria

Quarto appuntamento per Città aperte '98, un successo ■■■■■ ciato considerato ■ consenso costante e generale che si riscontra per i centri d'arte italiane che hanno investito i loro «beni» per elevare il turismo.

Così ben ■■ paesi ■ Langa e Roero, organizzati da Turismo in Langa ■ Arcibra, hanno dato un segno tangibile di accoglienza aprendo castelli, chiese, musei, centri storici, attrezzando aree per salubri picnic, trekking tra sentieri panoramici.

Per la seconda domenica consecutiva ■ protagonista l'Alta Langa che ha dimostrato, con la ■■ Comunità montana che raggruppa ben 43 paesi, di voler emergere con forza. Un paesaggio dei più integri del Basso Piemonte, che questa volta ci porta a visitare Borgomale, Lequio Berria, Niella Belbo. In Bassa Langa, poi, aprono ulteriori porte due particolari località di Langa: Castiglion Falletto ■ Roddi.

Borgomale ■ un incantevole abbarbicato di case intorno al Castello, che quest'anno per la prima volta sarà interamente visitabile. Un esempio di restauro privato che fa onore alla proprietà ■ ■ piccolo Comune che così può vantare una storica attrazione in più. Nel cortiletto degustazione di prodotti tipici.

Lequio Berria: un gioiello architettonico in pietra, ■■ chiese artistiche dagli affreschi antichissimi ■■■ nell'Oratorio di San Rocco, risalenti al XV e XVI secolo. Sulla piazzetta davanti alla chiesa sarà allestito un mercatino di artigianato ■ specialità gastronomiche. Tutto il borgo sarà in festa per accogliere i turisti con saltimbanchi ■ giocolieri. La sosta a tavola è stata convenzionata con il ristorante Dei Bersaglieri (tel. 0173/52572).

Niella Belbo: qui la visuale può spaziare dalle Alpi al mare. ■ risultato: uno spettacolo mozzafiato, che accresce il fascino del borgo medievale costruito intorno all'anno Mille, con la torre e i resti di ■■ «Porta dei francesi», così denominata a ricordo di un massiccio passaggio delle truppe napoleoniche. Mercatini, musica occitana, affascinante percorso di trekking lungo il sentiero Girasole, previsto per il pomeriggio. Visite guidate ogni mezz'ora dalla piazza del Mercato. Locali convenzionati: Della Posta (0173/796107) ■ Mistral (0173/798361).

In Bassa Langa, la Langa dei preziosi vigneti, **Castiglion Falletto** ha importanti cantine che da sempre sono portabandiera nel mondo dei grandi Barolo, e partecipano attivamente a tutte le iniziative che ■ Comune e la Pro loco promuovono per elevare ancor più l'immagine del luogo. «Confraria 4», una rassegna d'arte «Seduzioni della figura», con noti autori, che ha richiesto - seconda buona consuetudine - il coinvolgimento delle cantine: Vietti, Cavallotto, Gigi Rosso, Terre del Barolo e il ristorante Granduca, per costruire un itinerario tra paesaggio ■ vino, che però parte dal Castello (anch'esso visitabile, nella parte inferiore), con una collettiva ■ tutti gli autori.

Un altro Castello dalla massiccia costruzione medievale ha conservato, la sua imponenza alla sommità del concentrico di **Roddi**, il paese che apre porte e organizza - grazie a un'attiva Pro loco - ormai da tempo, tante occasioni per valorizzare al meglio questa graziosa località. Visite guidate al Castello e momenti di intrattenimento per i visitatori nel cortiletto interno.

Il castello di Borgomale e il centro di Lequio Berria Due tappe dell'edizione '98 «Città aperte»

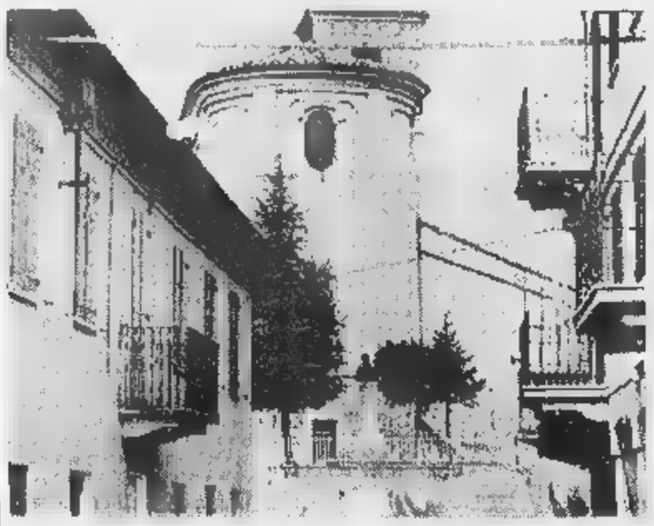

CANTINA
" Terre del Barolo "
COOPERATIVA FRA PRODUTTORI
CASTIGLIONE FALLETTO (CN)
Via Alba - Barolo, 5 - Tel. 0173/26.20.53 Fax 29.27.49
Orario di apertura per visite, degustazioni e acquisti dal Lunedì al Sabato 8-12 / 14-18; Domenica 9-12
VINI D.O.C. ■ D.O.C.G. delle LANGHE
Sono in vendita i vini della vendemmia 1997

ELETTRONICA GIORDANO s.r.l.
VENDITA ■■■■■■ E MINUTO
VASTO ASSORTIMENTO COMPONENTI ELETTRONICI
RICAMBI TV - TELECOMANDI - RADIOCOMANDI
ANTENNE DI OGNI TIPO - MATERIALE PER HOBBISTI
ANTENNE PER RICEZIONE SATELLITARE
■■ A. Morando, 21 - 12060 ■■■■■ ■■■■■ (CN)
Tel. 0173/61.50.95 - 61.54.67 - ■■ 61.54.71

Presentata ieri un'iniziativa organizzata dal Comune e dall'Associazione commercianti

I negozi e le aziende provano l'Euro

Esposti doppi prezzi: in lire e nella nuova moneta

ALBA. «Alba in Euro»: con questo slogan prenderà il [redacted] la prossima settimana una serie di iniziative per diffondere la co[redacted] della nuova moneta, contribuire a creare una nuova mentalità nel [redacted] il de[redacted] nell'affrontare i futuri acquisti.

Il progetto è stato presentato ieri con una conferenza stampa alla sede dell'associazione commercianti albesi, che ha lanciato l'idea insieme con il Comune ed alcuni sponsor tra cui la Crc-Bre, l'Ente turismo, l'Egea con [redacted] supporto della Commissione europea.

Il presidente dei Commercianti, Gian Giacomo Toppino, ha parlato [redacted] «prove generali dell'Euro». Nel concreto, nei negozi che aderiranno all'invito, quasi la totalità nel centro storico, esporranno nelle vetrine i prezzi in lire e il controvalore in Euro. I commercianti distribui[redacted] ai loro clienti fac-simile delle nuove banconote. Sabato 23, nel pomeriggio, [redacted] avrà la prima grande manifestazione pubblica. In piazza del Duomo sarà allestito un punto di informazione sull'Euro con distribuzione di materiale e di gadget (a partire dalle ore 15). Tutti coloro che presenteranno il fac-simile della nuova moneta riceveranno in dono un gadget: magliette, palloncini, cappelli, spille, bandierine, poster, adesivi nonché regoli e piccole calcolatrici. Il tutto contraddistinto da simboli che richiamano l'Euro, con la scritta: «Costruiamo l'Europa insieme».

Il direttore dei commercianti, Giancarlo Drocco, ha annunciato che dal prossimo mese molti operatori commerciali indicheranno nelle buste paga anche il controvalore in Euro dello stipendio.

Alla conferenza stampa [redacted] intervenuti il vice-sindaco, Gobino, l'assessore al Turismo, Rabino, [redacted] presidente Egea Dellatorre, il direttore della Bre di Alba, Castello, e [redacted] capo area, Coste. Tutti hanno sostenuto la validità dell'iniziativa che aiuta [redacted] prendere domestichezza con la nuova moneta che entrerà in vigore nel 2002. [g. f.]

A sinistra un gruppo di commercianti con i facsimile della [redacted] moneta. A destra il cartello [redacted] i doppi prezzi che sarà esposto nelle vetrine dei negozi che aderiscono all'iniziativa (FOTO MURIALDO)

Nasce nuova banca

Oggi [redacted] alleano Gallo Gri[redacted] Diano [redacted] Vezza

ALBA. I 6.358 soci delle Banche di credito cooperativo di Diano, Gallo Grinzane e Vezza saranno chiamati oggi a decidere sulla fusione dei tre istituti di credito per dar vita alla [redacted] «Banca [redacted] credito cooperativo [redacted] Alba Langhe [redacted] Roero». L'istituto sarà [redacted] primo in Italia come numero di [redacted] nell'ambito delle banche di credito cooperativo. Avrà sede ad Alba [redacted] amministrerà fondi per 2.063 miliardi.

L'importante decisione sarà presa nel corso delle assemblee straordinarie che le tre banche terranno oggi in sedi diverse (ore 15). La Bcc di Diano si riunirà alla Fondazione Ferrero, Gallo Grinzane al ristorante «Al Castello Da Diego» [redacted] Novello e Vezza al mercato ortofrutticolo di Canale. Oggi si profila [redacted] svolta importante per le tre ex-casse rurali che erano state fondate a fine Ottocento. [g. f.]

La Fondazione Ferrero ospita il convegno «Dal mito al paradiso»

Ad Alba si svelano tutti i segreti del marketing Ferrari e Lavazza

ALBA. S'intitola «Dal mito [redacted] paradiso», il convegno su marketing e comunicazione che si tiene oggi, dalle 9, alla Fondazione Ferrero. Il «mito» [redacted] quello delle Ferrari, il paradiso [redacted] quello che fa da sfondo alla pubblicità del caffè Lavazza. Le due ditte [redacted] l'agenzia di pubblicità Armando Testa, saranno protagoniste del congresso che il Club dirigenti vendite & marketing dell'Unione industrale di Cuneo organizza in occasione del decimo anniversario.

Spiegano i due vice-presidenti del club Renato Gavuzzi e Paolo Silvestro: «L'idea di orga[redacted] convegni d'interesse internazionale era nata nell'ambito dei legami instaurati con i club gemelli [redacted] Francia [redacted] Svizzera che abbiamo incontrato all'interno dell'"European Marketing Corporation"».

Alessandro Furfaro (sopra) direttore marketing della Ferrari

Federico Castelletti responsabile clienti della «Armando Testa»

Anche l'immagine di questo convegno è stata curata con particolare attenzione: ci sarà un'esposizione di vetture di Maranello, messe a disposizione delle Ferrari e dal Club Ferrari [redacted] Mondovì tra le quali si muoverà Miss Linea Sprint, la bella Laura Omero, finalista [redacted] una passata edizione del concorso di Miss Italia. Inoltre a tutti i partecipanti saranno offerte in omaggio [redacted] videocassette che il settimanale «Specchio de La Stampa» ha regalato ai lettori per [redacted] cinquantenario della casa automobilistica.

Il convegno si aprirà alle 9: prenderanno la parola il direttore delle relazioni esterne della Lavazza, Ennio Ranaboldo; il responsabile della direzione clienti dell'Armando Testa Federico Castelletti; il responsabile del servizio relazioni esterne della Banca Regionale Europea, Carlo Benigni e il direttore marketing della Ferrari, Alessandro Furfaro. Coordinerà i lavori, il responsabile marketing [redacted] «La Stampa» Gian Luigi Montresor. La conclusione è prevista per 12,30. [v. p.]

IN [redacted]

Sommariva Bosco

Un picchetto per difendere gli alberi

Una lettera degli alunni della Media, una raccolta di firme [redacted] i genitori, un «picchetto» stamane in via Giansana, un'altra manifestazione domani nel centro del paese: si moltiplicano gli appelli per salvare gli alberi [redacted] cui è previsto l'abbattimento per [redacted] un parcheggio davanti alla scuola. Del progetto si discuterà stamane in un incontro tra amministratori [redacted] insegnanti. [g. n.]

Pocapaglia

[redacted] scolari studiano le Rocche del Roero

«Le Rocche: difesa e valorizzazione del patrimonio paesaggistico» [redacted] il tema di un incontro che si terrà stasera alle 21 nella chiesa di Sant'Agostino. Al dibattito parteciperanno il sindaco Gianfranco Tibaldi, il presidente dell'Enoteca regionale del Roero Luciano Bertello, Franco Bertero dell'Ente Turismo, lo storico Baldassarre Molino e i ragazzi delle quarte [redacted] quinte elementari del paese. [g. n.]

Bra

Tre giovani denunciati per possesso di marijuana

Quaranta grammi di marijuana e 23 grammi di hashish sono stati sequestrati dal nucleo mobile della Guardia di finanza in due interventi che hanno portato alla denuncia di tre giovani, uno dei quali minorenne. Durante l'operazione [redacted] stato anche recuperato il bottino, consistente in 182 gettoni per il lavaggio automatico dei veicoli, di un furto compiuto nel gennaio [redacted] in un distributore di carburanti di via Piumati. [g. f.]

Neive

La storia dei restauri degli affreschi

Oggi (palazzo dei Conti [redacted] Castelborgo, ore 18) [redacted] illustrati i recenti restauri agli affreschi della cappella dei Conti Riccardi Candiani [redacted] visita guidata alla mostra fotografica «Arte italiana alla Corte del Siam» allestita nella Confraternita [redacted] San Michele. [g. f.]

Alba

In piazza Savona magliette contro le mine

Oggi (piazza Savona) la Croce rossa italiana venderà magliette il cui ricavato sarà devoluto alla campagna nazionale a favore delle vittime delle mine. [g. f.]

[redacted]

Libri di fotografie nel cortile [redacted] Maddalena

Nell'ambito delle celebrazioni per i [redacted] anni di vita della «Federazione italiana associazioni fotografiche» il gruppo fotografico albese apre oggi nel [redacted] della Maddalena una mostra di 150 libri fotografici [redacted] 12 mila immagini, nonché una mostra «effetto colore» di Giacomo Lorenzato. Alle 21 si terrà una tavola rotonda «L'editoria fotografica in Italia» (sala Fenoglio). [g. f.]

[redacted]ba

Marocchino condannato per rapina

Il tribunale ha condannato il marocchino Elmiloudi Haouat (24 anni) domiciliato a Bra, a un anno [redacted] cinque mesi [redacted] reclusione [redacted] la condizionale per la rapina a [redacted] altro extra-comunitario. Era accusato di averlo derubato [redacted] centomila lire dopo averlo colpito con un pugno. [g. f.]

[redacted]anale

Domani aperitivi in musica all'Enoteca

Per gli aperitivi in musica nel cortile dell'Enoteca regionale del Roero a Canale, domani mattina l'arneis '97 sarà «degustato» con gli «appetizer» del ristorante «Al Castello» di Santa Vittoria. [g. f.]

KONFY' - MAGLIANO ALFIERI - S.S. Asti-Alba

Le ALBESI SONO BELLE

KONFY' è il grande magazzino specializzato nella diffusione di tessuti d'arredamento, tendaggi, letti imbottiti, materassi, reti ed accessori letto.
Le centinaia di disegni pronti in pezza ti consentono di immaginare subito la [redacted] casa vestita a nuovo.
KONFY' è anche biancheria per la casa, tessuti e spugna a peso, tappeti a prezzi incredibili.
Sono presenti anche "corner" di intimo, jeans e sportwear.

Polo LACOSTE - FILA - LOTTO - TACCHINI a prezzi incredibili.
"SCEGLI IL TIPO GIUSTO"
A Magliano vastissimo assortimento di materassi ortopedici e in lattice, cuscini e accessori letto.
Il tutto anche con comodi pagamenti rateali.

Magliano Alfieri - S.S. Asti-Alba - Corso Marconi, 10D
Aperto dal lunedì pomeriggio al sabato: 9-12,30 - 15,30-19

DOMENICA POMERIGGIO APERTO

Jeep®
L'UNICA, VERA.

JEEP CHEROKEE SPORT 2.5 TD (52.033.000 LIRE). Il marchio Jeep è nato negli anni 40 e per primo ha aperto la strada dell'off-road. Oggi Cherokee è ancora un punto di riferimento: vi offre doppio air-bag, aria condizionata, chiusura centralizzata con immobilizer e la straordinaria forza del mito Jeep', al prezzo di un fuoristrada.

AUTOMATTIAUDA - Via Torino, [redacted] - 12020 Tetto Croce (CN) - Tel. 0171/682594 - Fax 0171/682974

Auto d'epoca domani a Diano per una passeggiata enogastronomica

Gimkana tra le vigne di dolcetto

Attesi trenta equipaggi su vetture Anni 40

DIANO. Il vino dolcetto e le auto d'epoca saranno protagonisti domani di una manifestazione che si svolgerà nel paese delle Langhe, organizzata nell'ambito delle feste legate alla ventiduesima edizione di Vinum.

«Il dolcetto di Diano d'Alba - una torpedo blu» è il titolo della rassegna che prenderà il via alle 10, nella frazione Valle Talloria con l'arrivo di trenta equipaggi a bordo di automobili degli Anni Trenta e Quaranta provenienti da Alba (circolo Clams).

Sulla piazza della frazione le «vecchie signore» [illegible] accolte dalla Pro loco che offrirà a tutti, prodotti tipici e assaggi di buon dolcetto dei produttori locali. Verso le 11 la carovana si dirigerà verso il centro di Diano percorrendo Strada Santa Croce.

Dopo una breve tappa - un giro per le vie del paese le auto d'epoca scenderanno nella frazione Ricca dove saranno accolte dalla Pro loco, percorrendo Strada Pittatori.

Dopo il pranzo, - partire dalle 14,30, le torpedo sfilaranno sulla piazza - per le vie di Ricca. Alle 16 risaliranno nel concentrico di Diano passando per via Parisio: piloti - accompagnatori saranno festeggiati dalla Pro loco del capoluogo - dagli amministratori.

Per le 17 è previsto il raduno sulla piazza del municipio dove sarà allestito un banco d'assaggio dei vini dei produttori locali (tutti gli equipaggi riceveranno in omaggio una confezione - dolcetto).

La manifestazione è organizzata dal Comune, dalle tre Pro loco dianesi, dai produttori e dall'Ente turismo Alba, Bra, Langhe e Roero. In degustazio- saranno i dolcetti della ottima vendemmia 1997: il dolcetto di Diano d'Alba doc è da tutti riconosciuto come una varietà molto pregiata.

Le strade che percorreranno le auto d'epoca si snodano tra i vigneti: - percorso è stato scelto proprio per favorire - contatto con i luoghi da cui proviene il vino tipico di questo paese.

Le auto d'epoca terranno - battesimo domani tre strade che sono state appena sistemate ed asfaltate: strada Santa Croce che collega il capoluogo con la località Valle Talloria, Pittatori (Diano-Ricca) - Parisio (collega Ricca - Diano capoluogo e all'incrocio della strada per Montelupo Albese). Danneggiate dopo l'alluvione del '94 sono state ripristinate: in particolare per Strada Parisio l'intervento ha comportato una spesa - un miliardo in quanto si - reso necessario procedere anche alla sistemazione dell'alveo del Rio che si immette nel torrente Cherasca.

«Il nostro paese - [illegible] il sindaco, Gianfranco Alessandria - ha 2900 abitanti ed un'economia che nel capoluogo è essenzialmente basata sulla vitivinicoltura, mentre nelle frazioni si sono sviluppate le attività produttive, aziende artigianali e industriali».

E' la patria del dolcetto di Diano doc la cui zona tipica coincide esclusivamente con il territorio comunale: riconosciuto - denominazione di origine controllata nel 1974, è coltivato su una superficie di 330 ettari con una produzione che oscilla tra 800 mila e un milione di bottiglie all'anno.

«La qualità del terreno, con [illegible] tufacee bianche, l'esposizione dei poderi, le tecniche di vigna - cantina hanno permesso nel tempo una lenta e solida affermazione di questo vino che ha conquistato molti estimatori» spiegano i tecnici.

«L'amministrazione comunale - dice il sindaco Alessandria - ha in programma numerosi interventi per migliorare il look del paese. Dopo la sistemazione delle piazze di Valle Talloria e Ricca [illegible] aiuole - panchine, dei parcheggi, intendiamo proseguire con l'arredamento urbano - migliorie nelle piazze del capoluogo».

Durante il recente Consiglio comunale aperto agli alunni delle scuole elementari e medie, il sindaco ha promesso di abbattere l'anti-estetica cisterna, deposito dell'acqua che si trova sulla piazza della Chiesa, sull'esempio di quanto già avvenuto a Roddi. Il grande contenitore, [illegible] è più necessario essendo l'acquedotto comunale rifornito dalla società Egea. Al posto del deposito sorgerà [illegible] punto di osservazione del panorama che offre una bella visuale sulla vallata e sulle montagne.

Altra opera importante nel capoluogo sarà la [illegible] di riposo: si vuole ristrutturare il vecchio ospizio, chiuso da anni, per farne una struttura in grado di accogliere una quarantina di anziani. In un'ala adiacente saranno realizzati otto mini-alloggi sempre per anziani. Nel seminterrato dell'edificio si vorrebbe costruire una palestra.

Nei progetti dell'amministrazione ci sono anche le nuove scuole materne ed elementare in frazione Ricca, località che ha avuto una notevole espansione (si stanno cercando i finanziamenti). Sempre - Ricca andranno presto in appalto campi da bocce, tennis, volley, che completeranno l'area verde e sportiva comprendente lo sferisterio. Per le nuove opere è atteso il finanziamento del Coni.

«Uno degli impegni maggiori per il nostro Comune - osserva il sindaco - - il mantenimento delle strade che corrispondono - ben settanta chilometri».

Diano è stato uno dei paesi colpiti dall'alluvione: molte opere di ricostruzione sono state eseguite, mancano [illegible] gli interventi sugli argini dei torrenti Cherasca e Talloria come negli altri Comuni interessati dai corsi d'acqua. Tra gli - puntamenti più importanti dell'anno, a settembre si terrà l'undicesima edizione del «Premio dell'amicizia enoica Baretti» che viene ogni anno consegnato - personaggi di spicco.

BAR - RISTORANTE - PIZZERIA
ANSELMIN
Cucina tipica Langarola
Ampi saloni
Locale con aria condizionata
Daniele & Giovanni
Via Alba-cortemilia, 116 • RICCA D'ALBA - Tel. 0173/61.20.23
Chiuso il Lunedì - Aperti anche a mezzogiorno

tecnotermica albese s.a.s.
[illegible]
[illegible] · Acquedotti · Idraulica · Arredo Bagno · [illegible]
VENDITA INGROSSO e MINUTO
[illegible] - [illegible] Pela, 56/1 - S.S. [illegible] - [illegible]
[illegible] - tel. 0173/34.024/5 - [illegible] 293.133

GANDINO s.n.c.
Serramenti in alluminio
anodizzato - verniciato
Giunto aperto - Taglio termico
Facciate continue
Pareti mobili - divisorie
[illegible] uffici - Vetrine negozi - Portoncini
Persiane - Controfinestre - Verande
[illegible] - Cortemilia, 52 • [illegible] • [illegible]

ALBASPURGHI s.n.c.
di Bruna e Pinard
SPURGO e TRASPORTO
LIQUAMI CIVILI ed INDUSTRIALI
Ufficio: Tel. 0173/61.25.32
Deposito: Tel. 0173/36.37.39

BANCA DI CREDITO COOPERATIVO
DIANO D'ALBA

BANCA DI CREDITO COOPERATIVO
GALLO di GRINZANE CAVOUR

BANCA DI CREDITO COOPERATIVO
VEZZA D'ALBA

Ho in mente solo Ka
Ho in mente il suo equipaggiamento.

a L. 185.000
al mese
con IdeaFord.

di serie:
- Airbag lato guida e lato passeggero
- Alzacristalli elettrici
- Chiusura centralizzata
- Antifurto elettronico Immobilizer
- Sistema Fis antincendio
- Consumo misto 17 Km con un litro
- Schienale posteriore a ribaltamento frazionato

L. 14.970.000 chiavi in mano

Prezzo chiavi in mano grazie agli eco-incentivi sulla rottamazione e al contributo dei Concessionari (A.P.I.E.T. calmac, IDEAFORD): anticipo di L. 4.740.680, 24 rate da L. 185.000 (T.A.N. 13,7% - T.A.E.G. 16,4%); la quota IdeaFord comprende il costo dell'assicurazione furto e incendio per 3 anni e 50.000 km della garanzia "La Lunga Protezione". Valore minimo garantito dopo 2 anni L. 4.510.000 per 2 in normali condizioni d'uso e non ha superato i 40.000 km.

DAI CONCESSIONARI FORD DELLA PROVINCIA DI CUNEO ANCHE IL SABATO

Azzurra
MONDOVI'
Via Tanaro 50 *(casello autostrad.)*
Tel. 0174/42755
CUNEO
MADONNA DELL'OLMO
Via Valle Po 145 bis
Tel. 0171/412112
FOSSANO
Via Torino 22
Tel. 0172/691309

Coraulo
BORGO S. DALMAZZO
Corso Barale 139
Tel. 0171/266363

Flesiadue
SAVIGLIANO
Via Monte Bianco 4 - Tel. 0172/33994
SALUZZO
Via Cuneo 2/D - Tel. 0175/46888

Unicar
ALBA - GUARENE
Corso Asti 1 - Tel. 0173/442144
BRA
Via Cuneo, 192/A - Tel. 0172/431173

Ford

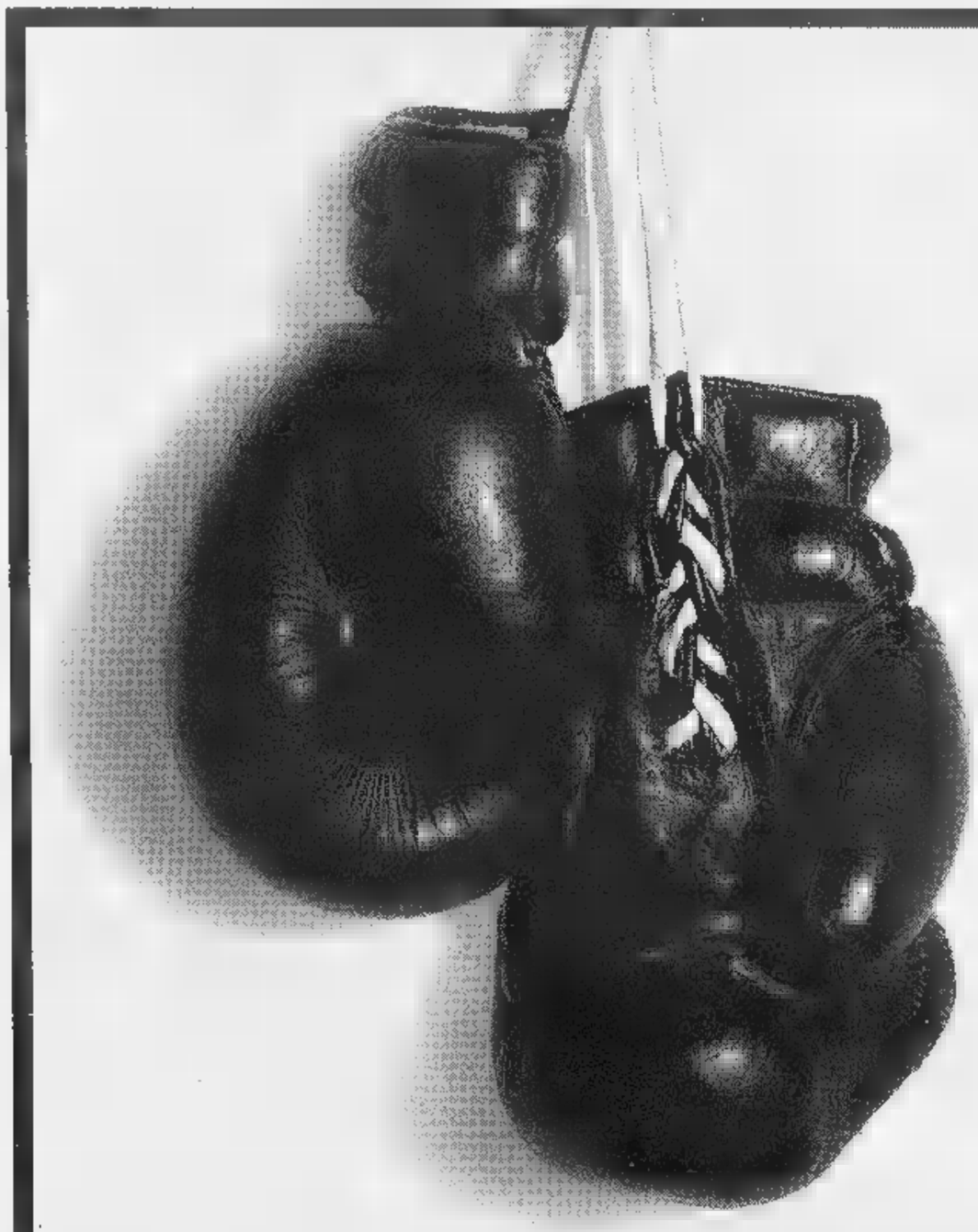

C'è un modo più delicato
per rafforzare le difese del vostro organismo.

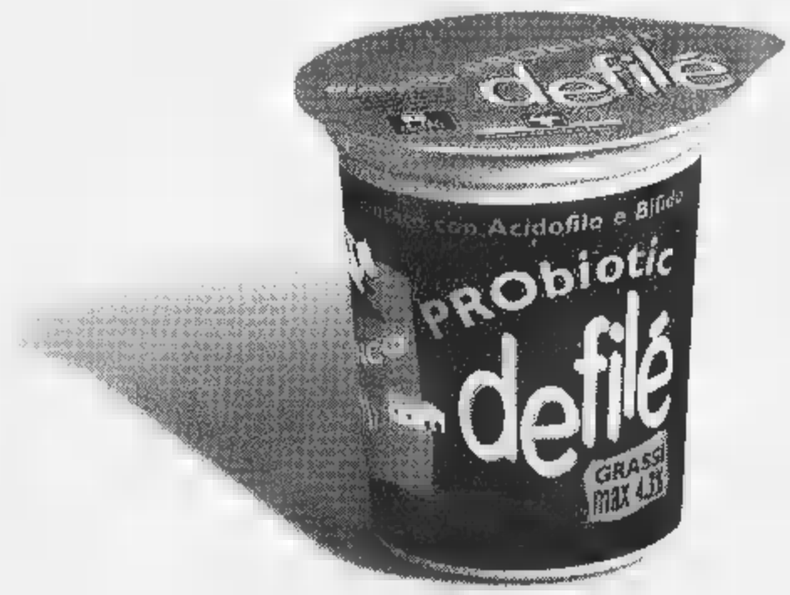

Nuovo Probiotic Defilé.
Yogurt e latte con fermenti probiotici.

Potenti [redacted] destro-sinistro, Acidofilo e Bifido, i fermenti lattici vivi dei nuovi Probiotic Defilé, aiutano il vostro organismo. Ma lo fanno in modo delicato. Infatti i fermenti, raggiungendo ancora vivi e attivi la flora intestinale, la proteggono dai batteri nocivi e danno una mano all'intestino, rafforzando le difese naturali. I nuovi yogurt Probiotic Defilé, dal sapore delizioso e disponibili nei gusti mela, fragola e bianco, nascono dal latte fresco piemontese. [redacted] campioni di bontà. Anche [redacted] premia con i pratici contenitori GranDuo [redacted] Guzzini.

Centrale del Latte di Torino
Per [redacted] la qualità è centrale.

Aut.Min. N. 6/69277/98. Scade il 15/10/98.

E' il dato più preoccupante di cui si è discusso al Congresso di Stresa, che si conclude oggi

Allarme-suicidi in carcere

Duemila tentativi negli ultimi 5 anni

STRESA. Oltre duemila detenuti nelle carceri italiane hanno tentato negli ultimi cinque anni il suicidio con metodi diversi, anche i più drammatici e raccapriccianti. E' il dato di maggior rilievo dibattuto durante l'annuale Congresso dell'Associazione medici dell'amministrazione penitenziaria italiana (Amapi) iniziatosi giovedì scorso e che si conclude oggi nel tardo pomeriggio all'hotel Bristol.

Vi prendono parte, oltre a clinici e ricercatori italiani e stranieri, anche diversi esponenti del mondo politico. Tra questi il presidente della Commissione Giustizia della Camera, onorevole Giuliano Pisapia, l'onorevole Luigi Olivieri della stessa Commissione, la senatrice Francesca Scopelliti, membro della Commissione Giustizia del Senato, il Sottosegretario al ministero di Grazia e Giustizia, onorevole Franco Corleone.

Presenti inoltre il direttore generale del Dipartimento di Amministrazione Penitenziaria, Alessandro Margara, rappresentanti della Magistratura e il professor Giovanni Conso, già ministro Guardasigilli.

«L'incidenza dei suicidi nelle carceri italiane - afferma il professor Francesco Ceraudo, presidente dell'Amapi e neo presidente mondiale dell'Icpms, organismo sanitario dell'Onu e di Amnesty International - è aumentata in modo impressionante. Molti dei casi di suicidio vengono amplificati da organi di stampa, mentre nulla trapela mai degli innumerevoli tentativi falliti soltanto grazie al tempestivo intervento del nostro personale sanitario».

«Per questo - conlude Ceraudo - nel corso del congresso di Stresa diffondiamo tutti i dati in nostro possesso, consci che questa nostra presa di posizione (per la prima volta in Italia saranno consegnati agli organi d'informazione dati di questo tipo, ndr) creerà non poco scompiglio all'interno della nostra Amministrazione, con prevedibili ripercussioni sulla coscienza di tutti gli italiani, politici compresi».

Tra le categorie di detenuti considerate maggiormente a rischio di suicidio - oltre a chi attende il giudizio - figurano i tossicodipendenti (oltre 17 mila, di cui 6500 sieropositivi e 400 in Aids conclamata). E poi ci sono i 2500 affetti da turbe psichiche che costituiscono una vera emergenza psichiatrica».

Dagli interventi al Congresso (tenuti dal dottor Carmelo Munizza, segretario nazionale Società Italiana Psichiatria; dal professor Ugo Fornari, ordinario di Psicoterapia Forense all'Università di Torino; dal dottor Mario Vaudano, presidente Tribunale Sorveglianza di Torino) emerge che in carcere si cerca la morte in tanti modi e quasi tutti sono modi "forti": «I detenuti ricorrono ai sistemi più eclatanti - dicono gli specialisti - perchè vogliono richiamare l'attenzione, protestare, far pesare il gesto e le sue conseguenze estreme».

Oltre ai tossici, le categorie maggiormente a rischio sono i detenuti in attesa di giudizio e quelli affetti da turbe psichiche, che sono circa 2500

Renzo Ronzoni

L'apertura del nuovo aeroporto è programmata per il 25 ottobre, ma le polemiche continuano

Malpensa 2000, domani il corteo di protesta

Guidano la marcia 40 sindaci, amministratori e ambientalisti

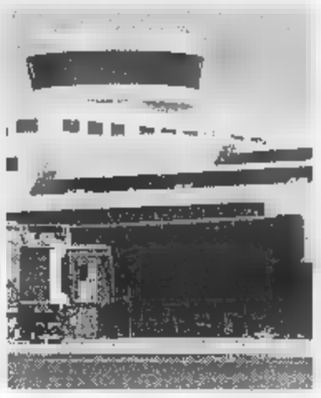

Il nuovo aeroporto Malpensa 2000

NOVARA. Quaranta sindaci, amministratori provinciali e ambientalisti guidano la marcia di protesta domani a Malpensa 2000. Vi partecipa una folta delegazione novarese. Dal 25 ottobre il nuovo aeroporto dovrebbe essere aperto. Quando sarà a pieno regime smisterà centinaia di voli nelle ventiquatt'ore e fino a trenta milioni di viaggiatori l'anno. La protesta però scatta per il rovescio della medaglia: rotte di decollo e atterraggio sorvolano, già oggi, i centri abitati; le più importanti strade di collegamento non sono state ammodernate o sono incomplete; i ponti sul Ticino sono vecchi e angusti. E ancora: non ci sono studi mirati sull'impatto ambientale e manca un piano di monitoraggio del rumore. Infine, per il Parco del Ticino, non sono calcolati gli effetti che l'inquinamento acustico e atmosferico provocherà su fauna e flora.

In altre parole Malpensa 2000 da ottobre sarà l'aeroporto più importante del Sud Europa, le province di Novara, Varese e Milano avranno più «vicine» alle grandi capitali e più ricche per il passaggio di persone e merci ma anche più povere per vivibilità e salute dell'ambiente.

Questi motivi hanno convinto gli amministratori locali a marciare in corteo domani dalle 9,30. Il raduno è a Case Nuove in provincia di Varese: una manciata di chilometri da Malpensa, venti da Oleggio. L'iniziativa parte dai sindaci lombardi riuniti nel Comitato Urbanistico Volontario. A fine '97 si è aggiunto nelle trattative il Coordinamento novarese per le rotte: ne fanno parte la Provincia, una ventina di Comuni da Cameri a Castelletto Ticino, il Parco del Ticino.

L'assessore provinciale ai Trasporti, Franco Paracchini, spiega: «Non diciamo 'no' a Malpensa 2000. Sarebbe impensabile. Lanciamo invece un appello affinchè siano suddivisi in modo equo i sorvoli e non si arrivi al 24 ottobre senza aver previsto tutte le ricadute negative». [m. p. a.]

Domani a Bra

La sfida a colpi di bandiere

Sport e folclore domani, nella città della Zizzola, con «Bandiere in piazza», la grande kermesse che vedrà affrontarsi in una simpatica competizione sbandieratori e musici di Langa e Roero. Protagonisti saranno duecentocinquanta virtuosi dell'antica arte della bandiera e musici che accompagneranno le esibizioni.

La manifestazione, che rientra nel programma della fiera enologica Vinum, si svolgerà in piazza XX Settembre (a partire dalle 14,30, ingresso libero). La sfida a colpi di bandiere scatterà dopo un corteo per le vie del paese. Parteciperanno gli sbandieratori delle città di Bra, Alba, Cherasco, i gruppi di alcuni borghi albesi: Moretta, Patin e Tesor, Fumo, nonché (fuori gara) il borgo di San Lorenzo.

La competizione sarà articolata sulla specialità denominata «Squadra»: ogni gruppo avrà a disposizione dieci minuti per la propria performance, che sarà valutata da giurie tecniche ed artistico-musicali. E' previsto un primo premio per entrambe le sezioni di sbandieratori e musici, nonché medaglie per i primi tre classificati di ogni categoria. Tra una gara e l'altra, esibizioni libere.

«Bandiere in piazza» è organizzato dall'Ente manifestazioni Bra con il Comune e l'Ente turismo Alba, Bra, Langhe, Roero. Livio Sartirano, presidente dell'Ente manifestazioni braidesi, commenta: «Con questa festa di giochi, colori e musica, Bra aprirà la stagione delle manifestazioni estive, che vedono in cartellone concerti di musica rock, jazz, spettacoli di cabaret, serate folk e cinema all'aperto». «Bandiere in piazza» è alla sua 2ª edizione dopo il fortunato esperimento dell'anno a Cherasco. [g. f.]

Borgolavezzaro

Una quercia per ogni bambino

NOVARA. Chissà se Julia Hill, un giorno, sarà invitata a Borgolavezzaro, fra le risaie della Bassa novarese. Perchè Julia Hill, la donna californiana che vive da sei mesi sequoia per difenderla dai boscaioli, potrebbe essere adottata o eletta cittadina onoraria di questo piccolo paese che ha molto da insegnare in materia di rispetto dell'ambiente.

Si svolgerà domani una cerimonia che va sotto il nome di «Il bambino e la quercia». L'iniziativa è dell'Associazione culturale «Burghvif» che in questo modo festeggia ogni anno la primavera. Il rito consiste nella cerimonia di consegna ai bimbi nati nel 1997, in sei Comuni della Bassa novarese, di una piccola quercia e di un certificato attestante che bambino e albero hanno la stessa età. La piantina crescendo con il bimbo potrà diventare nel tempo un piacevole ricordo.

«Burghvif» offre anche la possibilità di contribuire al rimboschimento del «Laboratorio di ecologia all'aperto Agogna Morta», del «Campo della Ghina» o del «Campo della Signora», iniziative di ricostruzione ambientale che sono diventate esemplari punti di riferimento e studio per gli appassionati. Zone umide protette e ricavate nel cuore della risaia piemontese e lombarda, dove flora e fauna costituiscono un patrimonio di notevole portata: dai salici ai pioppi agli ontani, sono anche nutrie, ricci, picchi e garzette. Oltre al martin pescatore, gufo e tarabusino, airone cenerino, gallinelle d'acqua. I soci di «Burghvif» hanno il merito di aver catalogato tutte queste specie, ma soprattutto di aver delimitato e protetto le aree, e non a salvaguardarle da un degrado che sembrava inarrestabile. [g. q.]

GIUSEPPE
VIGNANI

dal 9 maggio al 27 giugno

Galleria d'Arte
NUOVA ETRURIA
C.so Nizza, 64 - CUNEO

GRUPPO IL CARTIGLIO

Orario: 16,00 - 19,30 dal martedì al sabato

FOTOVIDEO-RENATA
FOSSANO Viale Regina Elena n.118 - Tel.0172-695016.
ROCCAVIONE. Via F. Giordanengo n.48 - Tel.0171-767126

A ROCCAVIONE APERTO LA DOMENICA MATTINO 9/12,30.

CENTRO SPECIALIZZATO CAMERE SONY

SONY E' SEMPRE PRIMA -CON 11 MODELLI NUOVI - PRONTI DA PROVARE.

Nella «Granda» balli occitani, cabaret e motoraduno

Si canta con Camerini

L'artista in concerto a Beinette

Stasera all'«XL disco» in «main musica selezionata dal dj Antony; nella letta alla consolle il dj Francesco Pittaluga; animazione della Trend Agency Milano.

Il cantante Alberto Camerini è protagonista stasera a «La parranda» del concerto rock «Skizoplastik». L'artista, che tre anni fa ha pubblicato l'album «Arlecchino elettrico» molto ben accolto dal pubblico seguito, due anni fa, da una compilation di nuove canzoni «Dove l'arcobaleno arriva», è attivo dagli Anni Settanta. Tra i suoi successi «Tanz bambolina».

Nella piazzetta vicino all'ufficio postale, stasera (ore 21) balli occitani con «La Chastelado». L'ingresso libero.

Stasera all'«Evita forever» c'è Ezio Vallini dj nella sala commerciale; nel cafè room musica Anni '70-80-90 dance by Moggi, animazione by Vanity Divina shock.

. Stasera, alle 21, nell'ex cinema Italia (ribattezzato «Cinema Vekkio») concerto rock con i gruppi locali «Rivalsa», «Urlo dal ghetto», «Vomito elettrico», «Yellow pecora». Ingresso riservato ai soci Arci (tessera 13 mila lire).

CUNEO. Stasera al «Folk Club», alle 22, festa pre-estate con musica omaggi offerti dalle hostess di «Sole non stop» con omaggi per l'estate.

Alla cremeria «La fontana» domani sera, dalle 21,30 musica dal vivo con Gino Bottero.

Stasera protagonista al «Barçelona disco» è il dj Alex Nocivo che proporrà rit- commerciali e happy music per la festa «notte delle notti» che animerà la «Rambla».

A «La lanterna» stasera grande festa di primavera con l'animazione dello speaker dj Nadir e le ragazze in pista. Festa di compleanno di Marco, Erica, Danilo e Andrea. Ingresso libero con drink card. Al «Boccaccio» festa tequila «Jose Cuervo»: in consolle il dj Alex Daperno, animazione della Virgin Shock.

Alla discoteca «Mirror» il dj Cuki del Benotto dj's team animerà «La febbre del Mirror di notte».

Nel padiglione coperto allestito sulla piazza comunale stasera alle 21, i «Trelilu» presentano il loro ultimo spettacolo «Vien ch'n duma», con canzoni sketch in piemontese. Ingresso 15 mila lire.

Parco safari ospita oggi e domani il 5° Country-blues and rock weekend con maxiraduno di centauri, stand, tattoo, birra, toromeccanico e tante musica: dalle 15 suoneranno «Stile libero», «Gai Saber», «Dottor Livistong» e «Opera Maxima». Strip tease di tanya e Lussy catch femminile nel fango. Biglietto per la duegiorni mila lire.

A «Le Louvre» stasera musica commerciale con Max Mix e William dj, animazione Star & Light e cocktails girls. Dalle 23 alle 24, hit dance trasmessa in diretta da Radio Cuneo International. Ingresso libero.

SALUZZO. Al «Capitan Fracassa» stasera ritmi house nella sala medievale con Marcos dj from Pavia, videoproiezioni nella sala pub e l'«Ambaradan» di Claude dj from Pisa nella sala azteca. Animazione by Vanity. Al circolo Internodue stasera (ore 22,30) intrattenimento musicale con la vocalist Ritha. L'ingresso è riservato ai possessori di tessera.

Leo Kottke, più grande chitarra acustica d'America, è atteso, stasera alle 21, al teatro Milanollo. Kottke è attivo da trent'anni sui palcoscenici internazionali, siglati da altrettanti «lp». Il concerto conclude la rassegna folk in abbonamento. Il biglietto costa 30 mila e 25 mila lire.

SCARNAFIGI. La nuova discoteca pluriisala «Versatile» stasera attende Marco Mazzoli di Radio Station One, animeranno Sissy e il vocalist Felix del «Prince» di riccione. Musica house nella sala Metro con Peppo & Marchino, commerciale nella Optical con Fabrizio Toselli Giorgio nel privè.

Il chitarrista Leo Kottke

Un musical al «Sociale» di Alba e tante altre proposte

Caraglio stasera offre il «Teatro di Babette»

CARAGLIO. Al Teatro Civico questa sera, ore 21, va in scena «Con leggerezza pensami, leggerezza dimenticami» che reca il sottotitolo «Sul tempo-sul rimpianto-sulla memoria», spettacolo presentato dal «Teatro di Babette». Protagoniste saranno le «voci recitanti» delle attrici Donatella Cinà e Barbara Caviglia che proporranno brani di di scrittori: da Orazio a Beckett. Ingresso 12 mila lire.

Alla stessa ora, il Teatro Sociale di Alba ospita il musical «C'era una volta il cinema» allestito dal gruppo artistico-musicale «Living gospel». Lo spettacolo, alla realizzazione ha collaborato anche Francesco Matta, primario Cardiologia dell'ospedale albese, rievoca i film più famosi sulle note di celebri colonne sonore. Biglietto 15 mila e 10 mila lire.

A Cuneo stasera (ore 21), si conclude la rassegna-concorso di Teatro alternativo, curata da «Teatrando» con la commedia «Mors tua vita mea» Antonio Damasco anche regista e interprete della pièce presentata dalla compagnia «Delle forme» Torino. Al termine si terrà la premiazione. Biglietto 10 mila.

Barbara Caviglia (in alto) e Donatella Cinà attese caragliese

Al teatro dei Salesiani, alle 21, la Filodrammatica Bosco replica i tre atti unici «I ciòrgna» di Rossini, «La Tisana» di Bruno, e «Nina» di Roberto. Biglietto 8 mila lire.

Nel salone San Giovanni, di Racconigi, alle 20,30, si conclude la rassegna di teatro piemontese la pièce «Quale delle tre?» di Gianpiero Ambrassa, per la regia di Antonio Piasco, presentata dalla compagnia racconigese «El Fornel». Biglietto 12 mila lire.

Per la rassegna primaverile di teatro dialettale promossa dall'associazione «Ij Bragheis», alle 21, nel salone di San Giovanni Bra, la compagnia «La bertavela» di La Loggia diretta da Dino Nicola presenta la commedia di Casaleggio «La sposa 'd Vincens». Ingresso 10 mila. [r. s.]

Con l'ensemble

Danze e note nell'abbazia di Staffarda

REVELLO. Secondo appuntamento stasera, nel complesso abbaziale di Staffarda, con il «Maggio Musicale» che quest'anno è giunto alla terza edizione. La rassegna realizzata da «I polifonici di Saluzzo» sotto l'egida dell'Ordine Mauriziano, proprietario dell'abbazia, presenta il Gruppo rinascimentale Costantino Nigra, ensemble composto da giovani musicisti specializzati nell'esecuzione di musiche antiche. La formazione, che si compone di una trentina di strumentisti, diretti da Armando Giovanni Valsania, è caratterizzata dalla presenza di quattro gruppi di flauti: soprano, contralto, tenore e basso, sei percussionisti, oboe, clavicembalo cromorno.

La struttura della formazione è indicativa dei temi sviluppati nei concerti: in questa occasione «Musiche e danze tra Rinascimento Barocco» che si ascolteranno nella foresteria (ingresso 10 mila lire).

Tra gli autori rappresentati compaiono i nomi di Susato, Grossi da Viadana, Sammartini, Vitali, Telemann, tutti attivi tra 1500 e la metà del 1700, di saranno interpretati madrigali, sonate, rondes e danze. [v. p.]

MOSTRE E ARTISTI

SAINT-TROPEZ

Parata in uniforme

Oggi, alle 15, iniziano i festeggiamenti, «La petite bravade», per commemorare la nascita della milizia cittadina destinata proteggere la città dai pirati. Domani, alle 9, messa solenne e sfilata dei moschettieri, in uniformi d'epoca. Dalle 16, «La grande bravade» con spari a salve, danze e animazioni.

Etoile sulle punte

Questa sera, alle 20,30, nella Salle Garnier, spettacolo le stelle dei «Ballets de Monte-Carlo» impegnate in «Concerto» Lucinda Childs, «Kammermusik», con coreografia originale di Balanchine «Ile» di Jean-Christophe Maillot, direttore dei Ballets. Repliche previ- domani e martedì. Informazioni allo 00377/92162299.

Il mondo dei giovani

Oggi e domani al Palais de l'Europe «Jeune comme j'aime», salone dedicato ai giovani, ai loro sport, passatempi e animazioni. Informazioni allo 0033492/417676.

Il coreografo Marc Ribaud

Star della danza

Première oggi, ore 15, al Théatre de l'Opéra, del balletto «Songe d'une nuit d'été», di Youri Vamos su musiche di Mendelssbon, con étoile di fama mondiale dall'australiano Paul Boyd al tedesco Jorg Simon.

Protagonista Marc Ribaud, direttore del balletto di Nizza (tel. 0033492/174040).

GIORNO E NOTTE

Genola

Sagra delle «quaquare»

Stasera, alle 21, nel padiglione della sagra delle «quaquare», ballo liscio con «I braida».

La Morra

Suona il sestetto d'archi

Stasera, alle 21, nella chiesa di San Rocco, concerto del sestetto d'archi formato da Gianluca Allocco, Claudio Cece, Marco Ficarra, Alessandra Testa (violini), Marco Allocco (violoncello), Paola Baracco (viola). In programma brani di Vivaldi, Telemann, Britten, Jospin.

Roddi

Canti popolari

Nella sede della Bocciofila, stasera, alle 20,30, la corale «Città di Soave» propone brani del repertorio popolare veneto e non.

Cherasco

Tre artisti del '

S'inaugura oggi, alle 17, la mostra di Saroni, Ruggeri, Soffiantino, allestita nel Palazzo Salmatoris fino al 7 giugno. La rassegna realizzata con la collaborazione della Galleria Del Ponte di Torino presenta opere dei tre storici autori che documentano quella «nuova figurazione» che ha dominato gran parte dell'espressione artistica della nostra seconda metà del secolo. Orario: sabato festivi 9,30-12,30; 15-19; dal martedì al venerdì 15-19. Cataloghi in mostra.

Ormea

Ballo liscio

Nella Sala Società operaia, stasera (ore 21) si balla liscio con l'orchestra «Mokambo». Ingresso 12 mila lire, ridotti mila.

Cuneo

«Il volo» dei ragazzi

All'auditorium dell'Annunziata oggi ore 9, 11 e 21, la classe 2ª B della scuola media «da Vinci» presenta «Il volo» rielaborazione degli alunni tratta dal testo «La gabbianella» di Selpùlveda. Lo spettacolo rientra nella rassegna di teatro per le scuole: gli spettacoli delle Medie riprenderanno lunedì.

Magliano

China al castello

Stasera, alle 20,30, davanti al castello Alfieri, «china» con ricchi premi.

CINEMA ITALIA
SALUZZO

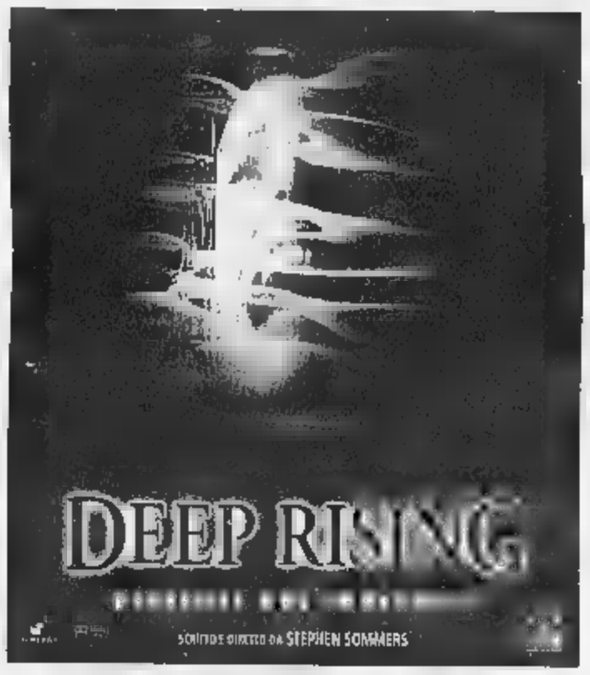

CINEMA FIAMMA - CUNEO
CINEMA BERTOLA - MONDOVI'
CINEMA CIVICO - SALUZZO
CINEMA RITZ - SAVIGLIANO

Specchio della Stampa — In edicola da sabato 16 maggio

✓ *scimmie, i nostri cugini della foresta.* Gli indigeni da sempre chiamano l'orango 'l'uomo dei boschi' per le incredibili somiglianze con il genere umano. E intanto la scienza fa straordinarie scoperte sul linguaggio dei primati.

✓ *Il mondo in bicicletta.* Parte il Giro d'Italia. Ma la bici non è soltanto un mezzo sportivo: è anche uno strumento di lavoro, di divertimento, di libertà. Il fotografo Bruno Sanarès ha viaggiato quattro anni in tutti i continenti per documentare il rapporto tra l'uomo e le due ruote.

STASERA AL CINEMA

FIAMMA. Tel. . **Deep Impact.** Or.: 17; 19,30. Fest.: 17; 19,30; 22.

GRESO. Tel. 692.936. **Qualcosa è cambiato.** Or.: 17; 19,30; 22.

ITALIA. T. 692.951. **Un topolino sotto sfratto.** Or.: 18; 20; 22. Fest.: 16; 18; 20; 22.

. Tel. 631.771. CHIUSO.

CHIUSO.

. Tel. 363.021. **Codice Mercury.** Or.: 20; 22. Fest.: 16; 18; 20; 22. L. 10.000; 7000.

. Tel. 440.340. **La vita è bella.** Or.: 20; 22. Domenica 18 - 21.

. 346.901. **Il testimone dello sposo.** Or.: 21,15. Fest.: 15,15; 17,15; 19,15; 21,15.

. 252.211. **Aprile.**

IMPERO. Tel. 412.317. **The game.** Or.: 20; 22. Fest.: 16; 18; 20; 22.

Tel. 412.771. **L.A. Confidential.** Or.: 19,30; 22. Fest.: 17; 19,30; 22.

LUX. Tel. 944.231. **Un topolino** . Or. fer.: 21. Sab. e fest. 20; 22.

NUOVO. .

FERRINI. Tel. 619.131. . Or. fer. e fest.: 22; 22.

Tel. 211.726. **Un topolino sotto s** . Or.: . Sab. e fest.: 15; 17; 20; 22.

ODEON. Tel. 486.324. **Topolino sotto sfratto.** Or. fer.: 20; 22. Fest.: 17; 20; 22.

Tel. 916.393. **Topolino** .

NUOVO FOLITEAMA. Tel. 62.407. . **genio.** Or.: 20; 22. Fest.: 20; 22.

EXCELSIOR. **genio ri-** . Ore 21.

SALA 1. Tel. 47.898. **Deep Impact**

BERTOLA SALA 2. Mr.

Tel. 391.31. Or.: 21,15.

COMUNALE. CHIUSO.

RONY. Jackie Brown. Or.: 21. Sab. e fest.: 19,30; 22.

CIVICO. Tel. 43.756. **Impact (presenze profondo).** Or.: 19,45; 22. Sab. e fest.: 15,15; 17,30; 19,45; 22.

Tel. 42.606. **Deep rising (presenze profondo).** Or.: 20; 22. Sab. e fest.: 16; 18; 20; 22.

CHIUSO.

Tel. 712.957. **Mr Magoo.**

Tel. 712.477. **Deep Impact.**

LE SALE DI TORINO

. Cesare 67, tel. 858.521. **Le tentazioni della Luna.** Or.: 16; 18,10; 20,20; 22,30. Lire 12.000.

ADUA 400 c. G. Cesare 67, tel. 656.521. **Il grande Lebowski.** : 15,45; 16; 20,15; 22,30. Lire .

v. Chiesa Salura 77, tel. . tremula. Or.: 20,30; 22,30.

AMBROSIO MULTISALA c.so V. Emanuele II 52, tel. 547.007. *Sala 1:* **Nightwatch.** Or.: 15,45; 18; 20,15; 22,30. *Sala 2:* **Deep Impact.** Or.: 15,15; 17,40; 20,05; 22,30. *Sala 3:* **Codice Mercury.** Or.: 15,30; 17,50; 20,10; 22,30.

ARLECCHINO c. Sommeiller 22, tel. 581.71.90. **Deep Rising.** Or.: 16,30; 18,30; 20,30; 22,30.

CAPITOL via San Dalmazzo 24, tel. 540.605. **The Full Monty.** Or.: 16; 18,10; 20,20; 22,30.

. C. Alberto 27, tel. 540.110. **Aprile.** Or.: 15,45; 17,30; 19,15; 21; 22,30.

C. CHAPLIN 1 v. Garibaldi 32/a, t. 435.07.23. **Ritorno a Niagara.** Or.: 15,45; 18; 20,15; 22,30.

C. CHAPLIN 2 v. Garibaldi 32/a, tel. 436.07.23. **Elvis e Merlin.** Or.: 15,55; 18,10; 20,25; 22,40.

CIAK c. Giulio Cesare 105, tel. 232.029. **La maschera di ferro.** Orario: 15; 17,30; 20; 22,30.

CRISTALLO via Gotto 5, t. 660.71.00. **Un topolino sfratto.** Or.: 18,30; 22,30.

DORIA via Gramsci 9, tel. 542.422. **Mr. Magoo.** Or.: 15,55; 18,05; 20,15; 22,25.

ELISEO GRANDE p. Sabotino, tel. 447.52.41. **Lo straniero che venne dal mare.** Or.: 15,45; 17,55; 20,15; 22,30.

ELISEO BLU piazza Sabotino, tel. 447.52.41. **La regina - Mrs. Brown.** Or.: 16; 18,10; 20,20; 22,30.

ELISEO ROSSO p. Sabotino, tel. 447.52.41. **Will Hunting, genio.** Or.: 15,30; 17,50; 20,10; 22,30.

EMPIRE p. V. Veneto 5, tel. 817.16.42. **Anastasia.** Orario: 14,30; 16,30; 18,30; 20,30; 22,30.

ERBA 1 c. Moncalieri 241, tel. 661.54.47. **Jackie Brown.** Or.: 19,30; 22,30.

ERBA 2 c. Moncalieri 241, tel. 661.54.47. **I miei più cari amici.** Ore 22,30.

ETOILE v. Buozzi ang. v. Roma, t. 530.353. **The Full Monty.** Or.: 15; 18,55; 18,50; 20,45; 22,40.

FARO via Po 30, tel. 817.3323. **Titanic.** Orario: 17,20; 21.

FIAMMA corso Trapani 57, tel. 385.2057. **Deep Impact.** Orario: 14,45; 17,20; 19,55; 22,30.

. Baccarin 4, telefono 521.4316. **Mercury.** Orario: 16,30; 17,50; 20,10; 22,30.

KING via Po 21, tel. 812.59.96. **Una vita esagerata.** Or.: 16,30; 18,30; 20,30; 22,30.

KONG via Santa Teresa 5, tel. 534.614. **In & Out.** Or.: 16,30; 18,30; 20,30; 22,30.

LUX Galleria San Federico, tel. 541.283. . Or.: 14,20; 17,55; 21,30.

MASSIMO UNO v. Montebello 8, t. 817.10.49. **Le** **luna.** Orario: 16,30; ; 20,30; 22,30.

NAZIONALE 1 via Pomba 7, . 6124173. **Se cosa hai fatto.** Or.: 16; 18,10; 20,20; 22,30.

NAZIONALE 2 via Pomba 7, tel. 812.41.73. **Teatro di guerra.** Or.: 15,50; 18; 20,15; 22,30.

1 via Arsenale 31, tel. 532.448. **Nightwatch.** Or.: 16; 18,10; 20,20; 22,30.

OLIMPIA 2 via Arsenale 31, tel. 532.448. **La parola amore esiste.** : 15,45; 17,30; 19,15; 21; 22,30.

REPOSI via Settembre 15, t. 591.400. *Sala 1:* **maschera di ferro.** Or.: 15; 17,30; 20; 22,30. *Sala 2:* **U.S. Marshals - Caccia senza tregua.** Or.: 15; 17,30; 20; 22,30. *Sala 3:* **Deep Impact.** Or.: 15,15; 17,40; 20,05; 22,30.

ROMANO Gall. Subalpina, tel. 562.01.45. **Il grande Lebowski.** Or.: 15,30; 17,50; 20,10; 22,30. Lire 12.000.

STUDIO RITZ via Acqui 2, tel. 619.01.50. **Artemisia.** Or. 16,30; 18,30; 20,30; 22,30.

VALENTINO 1 corso Massimo d'Azeglio 17, telefono 660.02.05. **La vita è bella.** Orario: 20,20; 22,30.

VITTORIA via Roma 336, tel. 5621769. **down.** Or.: 16,50; 18,05; 20,20; 22,35.

TEATRI

TEATRO REGIO. Ore 15 Il Regio dietro le quinte, visita guidata a teatro. Ore 20,30 **Don Pasquale**, dramma buffo di G. Donizetti (turno Regione 1). M. , regia Ugo Gregoretti. Orch. e coro Teatro Regio. Biglietteria ore 10,30-18 e 19,30-20,30, tel. 8815.241/242.

AUDITORIUM RAI P. Rossaro. Accademia Corale Stefano Tempia. Martedì 19 maggio 1998 21 avrà luogo l'11ª concerto stagione 1997-98. In programma **Concerto**, direttore Michele Frezza. Biglietto ordinario L. 20.000.

La corsa scatena la fantasia: c'è anche il pane alla fragola

Vetrine, gelati e disegni si colorano tutti di rosa

CUNEO. Il Giro d'Italia è capace anche di fare scatenare le fantasie. Un esempio? L'Associazione panificatori ha sfornato per l'occasione «bastoni» e «filoncini» a base di fragola.

Come vice presidente nazionale della Confcommercio, Ferruccio Dardanello - «numero uno» del Giro nelle «Grandi» e nelle Alpi del mare - è stato anche fra i massimi promotori di altre curiose iniziative.

Quello delle vetrine in rosa per il Giro d'Italia è un concorso già entrato nella tradizione. Nuovissimo, invece, è il concorso dei gelati in rosa.

Cuneo ha fatto da «progetto-pilota» per le altre tappe della corsa. Una giuria presieduta da Mario Barutti, dell'Istituto alberghiero «Giolitti» di Mondovì e formata da Vittorio Somà (Movimento consumatori), Aldo Martina («Ad Consum»), Raffaele Sasso («Ansa», Mondovì) e Lorenzo Tanaceto, della redazione di Cuneo de «La Stampa», con la supervisione di Domenico Filippi, ha assaggiato ventiquattro gelati: tutti ottimi, difficile scegliere il migliore. Alla fine il voto più alto è stato assegnato al prodotto di Roberto Latorre, «pasticceria Arpino» di Bra, che parteciperà alla finale nazionale; ai posti d'onore, Armanda Raimondi, «bar del Corso» Fossano e Tonino Marengo, del «bar Lorisia» di Mondovì.

Grande successo anche per il concorso di disegno per ragazzi ispirato al Giro. Ecco i vincitori. Quarta elementare: Massimo Pensato, scuola «Sacco» di Alba. Quinta elementare: Luca Viada, scuola «Einaudi» di Cuneo. Prima media: Denis Renaldi, scuola «Centro» sezione I/B Madonna dell'Olmo, Cuneo. Seconda media: Stefano Bertoletto, scuola «Macrino» 2/D, Alba. Terza media: Danilo Sanfilippo, scuola «Macrino», 3/E, Alba. Tutti gli alunni lunedì alle 9, prima della partenza da Alba, riceveranno una mountain-bike, i loro compagni avranno la maglietta del Giro.

Roberto Latorre della pasticceria «Arpino» di Bra ha vinto il concorso «Gelati» e parteciperà alla finale nazionale

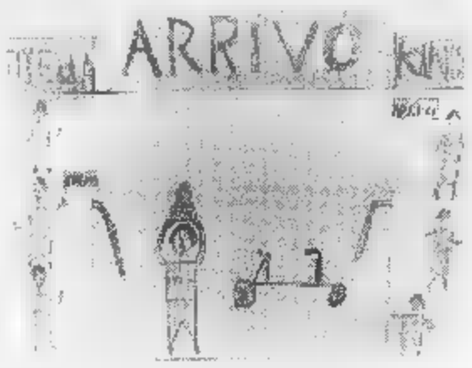

Il simpatico disegno realizzato da Denis Renaldi allievo della scuola «Centro» di Madonna dell'Olmo a Cuneo

TERMOIDRAULICA - LATTONERIA
Coperture di ogni genere:
ACCIAIO, RAME, ALLUMINIO,
LAMIERE ZINCATE E PREVERNICIATE
Ditta specializzata in rimozioni di lastre in fibrocemento e cemento amianto (tipo eternit), provenienti da fabbricati civili ed industriali ai sensi delle vigenti leggi.
Mondovì - via Oderda 9
Tel. 0174/ 41780

Dal 1940...
CERAMICHE
Lingua
3590
rivestimenti &

Giorelli Tassone
di
20 Europa
1.695.880
97
Bahrain

FUMATORI!
VOLETE SMETTERE DEFINITIVAMENTE DI FUMARE?
TRATTAMENTO UNA SOLA APPLICAZIONE REFLESSOLOGICA ELETTRONICA INDOLORE
Soddisfatti o rimborsati!!!
Siamo a Cuneo, in corso Marcello Soleri 9/A,
tel. 0171/602813; cell. 0347/2770030
Numero Verde
167/567150

Per la pubblicità su LA STAMPA
20123 Via Carducci 29
Tel. 02/244.24.611
10126 TORINO
C.so Massimo d'Azeglio 60
Tel. 011/666.52.11
PK publikompass

AGU snc
MCTC CENTRO REVISIONI COLLAUDI IN
OFFICINA AUTORIZZATA
ASSISTENZA E VENDITA
Via Valle Po, 44 - REVELLO (CN)
Tel. e Fax 0175/257205

aelle SNC
LISTE NOZZE
Corredi e tendaggi per gli sposi
CUNEO
12011 B.S.Dalmazzo
Piazza Martiri, 2/B- Tel.0171/260286

CREA S.p.a.
Costruzione Riordino
Esercizio Acquedotti S.p.a.
FILIALE DI SAVIGLIANO
Piazza Schiapparelli, 10
12038 Savigliano (CN)
TEL. 0172/22351
- SEDE LEGALE
Via M. Bianchini, 47
00142 Roma
GESTIONE SERVIZI IDRICI
" IL GOVERNO DELL'ACQUA "

Lampados
Via XX Settembre, 32 bis
12100 Cuneo
Tel. 0171/64514
LA VOSTRA VACANZA VIRTUALE
LAMPADOS
L'ABBRONZATURA PERFETTA A PORTATA DI MANI
SOLARIUM
LA TUA ISOLA IN CITTA'

FABIO MERLO
AUTORIPARAZIONI
Officina consorziata
collaudi autoveicoli
fino a 35 Q.
Via V. Veneto, 62 - BORGO SAN DALMAZZO
- Tel.0171/262709

INFISSI SERRAMENTI ALLUMINIO E P.V.C.
di PERRONE CARLO
VIA FORZANI 5/B
TEL. 0174/597084-FAX.597900
VILLANOVA M.VI' (CN)

SERIGRAPHICA
OGGETTISTICA PUBBLICIZZATA -
ETICHETTE ADESIVE
STAMPA (A CALDO) SU ABBIGLIAMENTO SPORTIVO E COMMERCIALE
C.so Nizza, 42 - Tel. 0171/269651 - 12011 BORGO SAN DALMAZZO (CN)
Cod. Fisc. [illegible] Part. IVA. [illegible]

SCOMMETTI CHE TI DIVERTI
AGENZIA IPPICA CUNEO
In oltre400 mq due megaschermi per dirette TV
tutte le informazioni in tempo reale da tutti gli ippodromi italiani ed esteri
Un locale elegante,climatizzato aperto tutti i giorni e...
mentre sorseggi un drink in bocca al lupo...

ELLA CERAMICHE
PAVIMENTI
RIVESTIMENTI
ARREDI BAGNO
CAMINETTI
Reg.Paschero
Tel. E fax 0175/259180
REVELLO (CN)

TECNO ANT
DI VALÈ PIER PAOLO
IMPIANTI ANTIFURTI
AUTOMAZIONI VARIE
AUTOMAZIONE CANCELLI
TV A CIRCUITO CHIUSO
C.so PIEMONTE, 171
SALUZZO (CN)
TEL. 0175/44247

SEDIE - TAVOLI - ARREDAMENTI
PALAZZO ATTILIO
VENDE A PRIVATI - COMMERCIANTI-ESERCENTI
SEDIE E POLTRONE IN LEGNO - METALLO - RESINA - GIARDINO
TAVOLI - SGABELLI - PORTA ABITI - MOBILI DA UFFICIO - BAGNO
E BALCONE - RICAMBI RICOSTRUZIONE PAGLIA VIENNA
Sede: 12100 CUNEO - BORGO S. GIUSEPPE
VIA SAVONA, 37 - TEL. (0171) 401256

AUSER
Progettazione ed installazione d'impianti elettrici
sistemi di automazione
LABORATORIO STATALE DI RICERCA ALTAMENTE QUALIFICATO
Riconosciuto dal Ministero dell'Università e della Ricerca Scientifica e Tecnologica G.U. n° 298 del 22/12/1994
La Auser è Certificata ISO 9001 SINCERT
Certificato n° CERT-0196-97-AQ-GEN-SINCERT
Borgo San Dalmazzo (CN)
Via Don n°
Tel. 0171-263800
Fax
AUSSIN82@INTERBUSINNES.IT

MB
DI MURTAS GIUSEPPE
SERRAMENTI
CARPENTERIA FERRO
serramenti, balconi
ringhiere, cancellate
zanzariere a rullo
e fisse
Via Chiosso 4 MARGARITA
e fax 0171/792432
casa 792462

Michelle Shop
MODA
ALL' AVANGUARDIA
VIA LOVERA, 91
CEL. 0171/269419
BORGO SAN DALMAZZO (CN)

TOSELLO
PREFABBRICATI
Box in fibrocemento e lamiera per auto, camper, roulottes.
Monoblocchi uso uffici, mense, spogliatoi, servizi igienico-sanitari.
Noleggio monoblocchi e Box
Via 1° Maggio, 3/b- tel. e fax 0171/817479 CARAGLIO

GIC
Reato Guido
DISTRIBUZIONE PRODOTTI
ELETTRONICI - [illegible] - TELEFONICI
INGROSSO E DETTAGLIO
Piazza Libertà, 1 • CUNEO • Tel. e Fax 0171-65.618

pizzeria Vesuvio
di Giordano Pasquale
CHIUSO IL MERCOLEDI'
C.so Dante, 40 (ang. C.so Nizza)
tel. 0171/602061 - CUNEO

Breil, Tenda, Limone, Gratteria, Santuario di Vicoforte ■ Garessio

Dove sono i traguardi volanti

Domani e lunedì sprint con premi in palio

GLI ORARI DELLA TAPPA DI DOMANI

	IN KM percorsi	IN KM do percorrere			43ª
MARITIMES					
NICE-Avenue des Diables Blues Boulevard des l'Observatoire-Grand Corniche			13,10	13,10	
D2564-Bivio Domaine de l'Observatoire	3,5	155,5	13,15	13,15	13,14
La Turbie	15,5	143,5	13,32	13,32	13,31
Roquebrune	20,5	138,5	13,41	13,40	13,38
Ma[illegible]e	24,5	134,5		13,45	
Confine di Stato-Ponte S. Ludovico	27,7	131,3			
ITALIA-PROVINCIA					
Ventimiglia	35,5	123,5	14,04	14,01	13,59
Intergiro					
Bivio Raccordo Autostrada A10	37,3	121,7	14,07	14,04	14,02
Trucco-S.S. 20	42,5	116,5	14,15	14,12	14,09
Airole-statale galleria Oliveto S. Michele-mt.50	47,5	111,5	14,23	14,19	14,16
S. Michele-Confine di Stato	50,0	109,0	14,26	14,23	14,19
FRANCIA-[illegible]					
Piane Basse	51,1	[illegible]	14,34	14,30	14,26
Breil sur Roya	59,2	99,8	14,41	14,36	14,32
La Giandola	61,0	98,0		14,39	14,35
S.N. 204-Bivio di Saorge	64,2	94,8		14,43	14,39
Fontan	67,2	91,8	14,53	14,48	14,43
Georges de Bérgne	71,8	87,2	15,00	14,55	14,5[illegible]
Bivio ■ Briga	75,8	83,2	15,06	15,00	14,55
Tende	79,8	79,2			15,01
Galleria mt. 3200-Colle di Tenda	89,1	69,9	15,27		15,14
ITALIA-PROVINCIA DI CUNEO					
Colle di Tenda-uscita galleria	92,3	66,7		15,25	15,18
Limone Pre-statale	98,3	60,7	15,41	15,33	15,27
Strada Statale 20-km 100-105	100,0	59,0	15,43	15,36	15,29
Versante-statale	104,8	54,2	15,51	15,43	15,36
Robilante	110,8	48,2	16,00	15,52	15,44
Roccavione	114,8	44,2	16,06	15,58	15,50
Borgo S. Dalmazzo-statale	116,8	42,2	16,09	16,00	15,52
Boves-centro	123,8	35,2	16,20	16,11	16,02
Cuneo Gesso-innesto S.S. 22 a sinistra	132,8	26,2	16,34	16,24	16,15
Cuneo-c.so Nizza	135,0	24,0	16,37	16,27	16,18
Borgo S. Dalmazzo-a sinistra	140,8	18,2	16,46	16,36	16,26
Fontanelle	143,8	16,2	16,51	16,40	16,30
Boves-centro	147,8	11,2	16,57	16,46	16,36
Cuneo Gesso-innesto S.S. 22 a sinistra	156,8	2,2	17,11	16,59	16,48
Cuneo-c.so Nizza	159,0	0,0	17,14	17,02	16,51

CUNEO. Per la maglia rosa e tutti gli altri protagonisti domani e lunedì non ci saranno solo in palio i due arrivi in cor- ■ Nizza e a Imperia. Nei due percorsi sono stati istituiti sei traguardi volanti ■ premio.

Nella prima tappa, da Nizza ■ Cuneo, domani il primo sprint ■ ■ Breil, centro città, offerto dal Comune. Sempre in Francia, a Tenda riconoscimento offerto dai due Comuni gemellati di Tenda e Narzole. Dopo il passaggio sul valico internazionale, i corridori ■ impegnati nella volata sulla circonvallazione ■ Limone, nel traguardo patrocinato dal Comune. A Cuneo il primo classificato della categoria Giovani si aggiudicherà ■ medaglia d'oro in ricordo di Silvano Basso, appassionato di ciclismo ■ Vicoforte Mondovì, socio fondatore dell'azienda «Stilgraf».

Lunedì s'inizierà da Gratteria, con il premio messo in palio dal mobilificio «Marchisio». Successivamente, traguardo volante anche al Santuario di Vicoforte. Infine, sprint per il «memorial Nillo Negro» nel centro di Garessio, in via Lepetit, per ricordare l'ex direttore sportivo ciclistico, già organizzatore ■ numerose edizioni del circuito ciclistico di Garessio. In Alta Valle Tanaro c'è attesa anche per la scalata del Colle San Bernardo, noto ■ traguardo della Garessio-San Bernardo, già classica gara internazionale di automobilismo.

Un'opportunità interessante, patrocinata dal Comune e allestita da «Sportime» e ■ «Cicli Argirò», sarà a Borgo San Dalmazzo: domani in via Garibaldi 66, tutto il collegamento televisivo Rai della tappa Nizza-Cuneo sarà trasmesso su un maxischermo. Simpatici omaggi agli spettatori.

EFFETRE
PUNTO VENDITA
PRODUZIONE ABBIGLIAMENTO
MODA PRIMAVERA-ESTATE
A PREZZI FAVOLOSI
VASTO ASSORTIMENTO
completi per cerimonie abbigliamento per ogni occasione

VILLANOVA
Via Forzani, 8
Area artigianale
tel. 0174-698276
EFFETRE PUNTO VENDITA
CEVA
Via Garessio, 5
30 metri uscita autostrada To-SV
tel. 0174-721324
ORARIO: DAL MARTEDÌ AL SABATO 8.30-12.30 / 15-19 DOMENICA 9-12

PIZZERIA IL PORTICO
di Salzano Salvatore
Corso Nizza, 102 - CUNEO
Tel. 0171/69.77.72
CHIUSO IL LUNEDÌ

ALBERTO [illegible]
ODONTOTECNICO
Riparazioni protesi immediate
■ richiesta servizio ■ domicilio
Via G.Lovera, 31
Tel.0171/261988

MADEUS pizzeria · birreria
Via delle Terme, 6
Tel 0174/ 583572
LURISIA (Cn)
Chiuso il lunedì

Corolla Clima. La serie è limitata, il climatizzatore è di serie.

Per le vetture disponibili in pronta consegna RADIO RIPRODUTTORE CON RDS compreso nel prezzo

Corolla Clima	Prezzo listino* con climatizzatore	Nuove offerte* Senza rottamazione	Con rottamazione
3p 1.3	25.089.000	23.072.000	21.622.000
3p Luna 1.3	25.147.000	24.130.000	22.680.000
3p Luna 1.6	27.237.000	25.220.000	24.220.000
5p 1.3	25.958.000	23.979.000	22.729.000
5p Luna 1.3	27.058.000	25.039.000	23.789.000
5p Luna 1.6	28.144.000	26.127.000	25.127.000
SW 1.3	27.005.000	24.988.000	23.988.000
SW 1.6	28.809.000	26.592.000	25.592.000

TOYOTA FIN Toyotafin può offrirvi eccezionali condizioni di finanziamento su tutta la gamma.

RIBAUTO
Via della Marina, 4 - Tel. 0172/711.581
ALBA
FILIALE DIRETTA
Corso Asti, 4 - Tel. 0173/363.500

FUJI AUTO
BORGO SAN DALMAZZO
Via Cuneo, 21/C - Tel. 0171/269.813
RIVENDITORE A[illegible]
■ IMPEX - MONDOVI'
Cornice, 5 - Tel. 0174/478.77

TOYOTA

LA STAZIONE
BAR RISTORANTE ALBERGO

N.S.C. SERRAI
V° NAZIONALE N°21 SAN MICHELE MONDOVI'
MONDOVI' 12080
CHIUSO MARTEDI'
TEL. 0174/222378

NUOVA APERTURA
Pizza Mania
PIZZA DA ASPORTO E AL TRANCIO
consegna a domicilio gratuita !!
DOLCIUMI E ANTIPASTI DI PRODUZIONE ARTIGIANALE
CUNEO - Piazzale delle Libertà, 5 - Tel. (0171) 60.23.83

CIOCCOLANDIA
UOVA DI PASQUA E COLOMBE
DOLCIUMI IN GENERE DI PRODUZIONE PROPRIA
PREZZI DI FABBRICA
AMARETTI MORBIDI
[illegible]
Via Vittorio Veneto, 52- B.S.DALMAZZO (di fronte al campo sportivo)
tel. 0171/ 262591

PERETTI FRANCO
IDRAULICA - RIPARAZIONI
RISTRUTTURAZIONE BAGNI COMPLETA
IMPIANTI TERMOSANITARI
[illegible] COMBUSTIONE
[illegible] Gratuiti in [illegible]
C.so VITT.EMANUELE II, 13
Tel. [illegible]
PRONTO INTERVENTO
[illegible]

LUCIANO CONFEZIONI
di PETTITI Luciano:
Confezioniamo capi ■ serie per negozi ■ centri vendita
MONDOVI' - Via Nallino, 12
Tel. 0174/ 551374
RECAPITO: BIELLA, Via Volpi, 6
PER UTILIZZARE AL MEGLIO I TUOI TAGLI DI STOFFA
IN COLLABORAZIONE
PETTITI
di PETTITI Roberto:
Laboratorio sartoriale ■ camiceria per uomo e donna
MONDOVI' - Via del Vecchio, 17
Tel. 0174/ 42459
E Zegna
Ing. Loro Piana
CERRUTTI 1881
ETHOMAS
M Zegna
Scottish Border
VITALE BARBERIS CANONICO

TECNOSPORT AUTORICAMBI
racing tuning
- Modifica centraline elettroniche
- Rimappature in tempo reale
- Vendita alberi a camme
- Supporti motore e kit boccole sosp
- Pistoni

NOVITA' EPROM per:
- Audi - VW TDI 90 HP +23 HP / 110 HP + 26 HP
- Mercedes C 250 TD +33 HP
- Peugeot Coupè 2000
- Range Rover TDI
- A3/4 1800 turbo da 190 HP

Via Torino, 9 - 12084 - MONDOVI'
Tel. (0174) 42.072 opp. 46.315 - Fax (0174) 55.11.60

PRESTO e BENE
LAVANDERIA INDUSTRIALE NOLEGGIO BIANCHERIA
di Olivero Ornella & C. S.n.c.
12084 MONDOVI' (CN) C.so Francia 6/F (zona industriale angolo via Gratteria)
Tel. (0174) 42608 - 41823

SALUMIFICIO MONREGALESE
Tradizione e qualità
■ Langhe, ■ - [illegible] (CN) - Tel (0174) [illegible] (2 linee r.a.)

Se vuoi cimentarti nell'arte del mixer inizia a disporre la cocaille, dischi, e [illegible] di vetri
Peeling
In allenamento... in un tradizionale viaggio nel cuore della MUSICA
CONSOLLE

Domani la salita del Colle di Tenda potrebbe ispirare qualche fuga

I favoriti in corso Nizza a Cuneo

Pronostico diviso tra sprinter e «outsider»

LE [redacted] GLI [redacted]

N.	Corridore	Età	Naz.
	SAECO - CANNONDALE		**ITA**
1	GOTTI Ivan	anni 29	(Ita)
2	CIPOLLINI Mario	31	(Ita)
3	FAGNINI Gian Matteo	27	(Ita)
4	FORNACIARI Paolo	27	(Ita)
5	FRIGO Dario	24	(Ita)
6	PADRNOS Pavel	27	(R.Ceca)
7	PIEPOLI Leonardo	26	(Ita)
8	SAVOLDELLI Paolo	25	(Ita)
9	SC[redacted] Mario	33	(Ita)
	CASINO		[redacted]
61	RICHARD Pascal	anni 34	(Svi)
62	JAERMANN Rolf	32	(Svi)
63	SALIGARI Marco	32	(Ita)
[redacted]	STREEL Marc	26	(Bel)
65	KASPUTIS Arturas	31	(Lit)
[redacted]	BESSY Frédéric	[redacted]	(Fra)
67	GOUGOT Fabrice	26	(Fra)
68	LEFEVRE David	[redacted]	(Fra)
69	CALI Vincent	[redacted]	(Fra)
	[redacted] MARY - AMICA [redacted]		**ITA**
121	CAMPAGNARI Simone	anni 25	(Ita)
122	CHIAPPUCCI Claudio	35	(Ita)
123	DE PAOLI Daniele	24	(Ita)
124	FINESSO Stefano	26	(Ita)
125	GELFI Luca	31	(Ita)
[redacted]	MOLINARI Maurizio	31	(Ita)
127	PUTTINI Felice	30	(Svi)
128	TAULER Toni	24	(Spa)
129	URIA GONZALES José M.	28	(Spa)
	AMORE & VITA - FORZARCORE		**ITA**
11	MAGNUSSON Glenn	anni 28	(Sve)
[redacted]	[redacted]TTO Dario	25	(Ita)
[redacted]	GIACOMELLI Sandro	27	(Ita)
14	LUPI Emanuele	29	(Ita)
15	ZUCCHI Simone	27	(Ita)
16	WHITE Matthew	24	(Aus)
17	ROGERS Peter	23	(Aus)
18	LEPORATI Simone	26	(Ita)
19	PROFETI Federico	25	(Ita)
	FESTINA LOTUS		**FRA**
71	BELLI Wladimir	anni 27	(Ita)
72	BORTOLAMI Gianluca	[redacted]	(Ita)
73	BOSCARDIN Bruno	[redacted]	(Svi)
74	GARCIA Felix M.	[redacted]	(Spa)
75	JEKER Fabian	29	(Svi)
76	MEIER Armin	[redacted]	(Svi)
77	WUST Marcel	30	(Ger)
78	ZÜLLE Alex	[redacted]	(Svi)
79	URIARTE Jos Ramon	[redacted]	(Spa)
	[redacted]-GAERNE		**ITA**
131	CONTE Biagio	anni 30	(Ita)
132	CASAROTTO Davide	26	(Ita)
133	ROSSATO Mirko	29	(Ita)
134	PETACCHI Alessandro	24	(Ita)
135	CASAGRANDE Filippo	24	(Ita)
136	BALDUCCI Gabriele	22	(Ita)
137	AXELSSON Nicklas	[redacted]	(Sve)
138	DUMA Vladimir	26	(Ucr)
139	SECCHIARI Francesco	25	(Ita)
	ASICS - C.G.A.		[redacted]
21	BARTOLI Michele	anni 27	(Ita)
22	BETTINI Paolo	24	(Ita)
23	NOE' Andrea	29	(Ita)
24	SHEFER Alexandre	26	(Kaz)
25	SCINTO Luca	30	(Ita)
[redacted]	COLONNA Federico	25	(Ita)
26	COPPOLILLO Michele	30	(Ita)
28	TANI David	28	(Ita)
29	BIANCHI Carlo	27	(Ita)
	KELME - COSTA BLANCA		**SPA**
81	RUBIERA J. Luis	anni 25	(Spa)
82	GONZALES Chepe	[redacted]	(Col)
83	BOTERO EC[redacted] Santiago	25	(Col)
84	GONZALES Arsenio	38	(Spa)
85	EDO Angel	27	(Spa)
86	OCHOA PALACIOS Javier	23	(Spa)
87	MARTIN PERDIGUERO M.A.	25	(Spa)
[redacted]	GUTIERREZ CATAL. José E.	24	(Spa)
[redacted]	HERNANDEZ BAILO Ed.	24	(Spa)
	TEAM POLTI		**ITA**
141	GUERINI Giuseppe	anni 28	(Ita)
142	CASSANI Enrico	26	(Ita)
143	CREPALDI Mirco	25	(Ita)
144	GUALDI Mirko	29	(Ita)
145	GUIDI Fabrizio	26	(Ita)
146	LEBLANC Luc	31	(Fra)
147	MARTINELLO Silvio	35	(Ita)
148	REBELLIN Davide	26	(Ita)
149	SALVATO Cristian	26	(Ita)
	BALLAN		[redacted]
31	CATTAI Stefano	anni 30	(Ita)
[redacted]	COLOMBO Gabriele	26	(Ita)
33	FINCO Dario	29	[redacted]
34	GONTCHENKOV Alexandre	28	(Rus)
35	LEONI Endrio	29	(Ita)
36	LODA Nicola	26	(Ita)
37	CANZONIERI Angelo	33	(Ita)
38	TRONCA Amilcare	26	(Ita)
39	UGRUMOV Piotre	37	(Rus)
	[redacted]-BRICOBI		[redacted]
91	TONKOV Pavel	anni 29	(Rus)
92	BUGNO Gianni	34	(Ita)
93	BRAMATI Davide	29	(Ita)
94	CAMENZIND Oskar	26	(Svi)
95	CODOL Massimo	25	(Ita)
96	FARESIN Gianni	32	(Ita)
97	LANFRANCHI Paolo	29	(Ita)
98	MISSAGLIA Gabriele	27	(Ita)
99	SPRUCH Zbigniew	32	(Pol)
	TVM - FARM FRITES		**OLA**
151	ANDERSON Michael	anni 31	(Sve)
152	BLIJLEVENS Jaroen	26	(Ola)
153	VAN BONDT Geert	27	(Bel)
154	HOFFMAN Tristan	26	(Ola)
155	LAFIS Michel	30	(Sve)
156	LARSEN Bo Nicolay	26	(Dan)
157	MÖLLER Claus Michael	[redacted]	(Dan)
158	OUCHAKOV Serguei	30	(Ucr)
159	ROUX Laurent	25	(Fra)
	BRESCIALAT - LIQUIGAS		[redacted]
41	ZAINA Enrico	anni 30	(Ita)
42	SGAMBELLURI Roberto	24	(Ita)
43	PICCOLI Mariano	27	(Ita)
44	SERPELLINI Marco	25	(Ita)
45	DELLA VEDOVA Marco	[redacted]	(Ita)
46	[redacted] Oscar	[redacted]	(Ita)
47	RASTELLI Ellis	23	(Ita)
48	BRUSEGHIN Marzio	[redacted]	(Ita)
49	RAIMONDI Giancarlo	25	(Ita)
	[redacted] UNO [redacted]		[redacted]
101	PANTANI Marco	anni 28	(Ita)
102	GARZELLI Stefano	24	(Ita)
[redacted]	CONTI Roberto	33	(Ita)
104	KONYSHEV Dmitri	32	[redacted]
105	PODENZANA Massimo	36	(Ita)
106	FONTANELLI Fabiano	[redacted]	(Ita)
107	FORCONI Riccardo	27	(Ita)
108	VELO Marco	24	(Ita)
109	SIBONI Marcello	33	(Ita)
	VINI CALDIROLA - LONGONI		**ITA**
161	FAUSTINI Stefano	anni 29	(Ita)
162	FURLAN Giorgio	[redacted]	(Ita)
163	APOLLONIO Massimo	28	(Ita)
164	DANTE Stefano	27	(Ita)
165	RADAELLI Mauro	[redacted]	(Ita)
166	SIRONI Gianluca	[redacted]	(Ita)
167	ZANETTE Denis	28	(Ita)
168	ZANETTI Mauro	25	(Ita)
[redacted]	ZANOTTI Marco	24	(Ita)
	CANTINA TOLLO - ALEXIA ALLU.		**ITA**
51	BARONTI Alessandro	anni 30	(Ita)
52	DI RENZO Marco Antonio	28	(Ita)
53	SIMONI Gilberto	26	(Ita)
54	GONTCHAR Serguei	27	(Ucr)
55	HVASTIJA Martin	28	(Slo)
56	MAGNANI Marco	23	(Ita)
57	MAZZANTI Luca	24	(Ita)
58	PIERDOMENICO Germano	30	(Ita)
[redacted]	STRAZZER Massimo	28	(Ita)
	RISO SCOTTI - AIWA		[redacted]
111	MINALI Nicola	anni 28	(Ita)
112	BALDATO Fabio	29	(Ita)
113	MICELI Nicola	[redacted]	(Ita)
114	CENGHIALTA Bruno	35	(Ita)
115	[redacted] Andrea	26	(Ita)
116	BRIGNOLI Ermanno	28	(Ita)
117	BOBRIK Vladislav	27	(Rus)
118	CASAGRANDA Stefano	25	(Ita)
119	PALUMBO Giuseppe	[redacted]	(Ita)
	VITALICIO SEGUROS		**SPA**
171	CLAVERO Daniel	anni 29	(Spa)
172	DOMINGUEZ J. Carlos	27	(Spa)
173	APARICIO Vicente	28	(Spa)
174	AGGIANO Elio	26	(Ita)
175	FERRIGATO Andrea	28	(Ita)
176	RINCON Oliverio	22	(Col)
177	BUENAHORA Herman	30	(Col)
178	STEINHAUSER Tobias	[redacted]	(Ger)
179	SMETANINE Serguei	24	(Rus)

CUNEO. Se il più acclamato dai tifosi fosse anche il vincitore, sul traguardo della Nizza-Cuneo di domani la vittoria sarebbe una sfida a quattro tra Bugno, Chiappucci, Cipollini e Pantani, che maggiormente sono entrati nei cuori degli appassionati della «Granda». Può comunque accadere di tutto.

Le rampe del Colle di Tenda - per scalatori abituati al Mortirolo, alle Dolomiti, al Monviso e al Colle dell'Agnello - non sono irresistibili [redacted] distano abbastanza dal traguardo. Ma non si sa mai. Gli «outsider» sono in agguato. Primo fra tutti, Michele Bartoli, doppio trionfatore della Liegi-Bastogne-Liegi (qest'anno e nel '97), che farà il possibile per conquistare un successo nella città di Franco Arese, suo sponsor con l'«Asics-Cga». Gli uomini che puntano alla classifica finale (su tutti, Zulle, Tonkov, Gotti, Pantani, Rebellin, Zaina) dovrebbero rimanere al riparo. Anche Claudio Chiappucci ha confessato di tenere a un eventuale successo nella terra dove c'è anche un suo attivissimo club di «fan».

La tendenza nei pronostici appoggia gli sprinter, agevolati anche dalla parte finale della tappa, a circuito. Nel '97 in corso Nizza i tifosi del ciclismo attendevano Mario Cipollini: ma spuntò lo svedese Glenn Magnusson, bravo nella volata e simpatico nelle dichiarazioni del dopo corsa. «In caso di un arrivo allo sprint - spiega Guido Campana, dirigente del Col, l'Ente che organizza il Giro d'Italia nel Cuneese - Magnusson sarà ovviamente da tenere d'occhio. Punterei anche su Cipollini, su Minali e sull'olande- [redacted] Jaroen Blijlevens, uno specialista in questi arrivi».

Nelle due giornate [redacted] passaggio del Giro d'Italia, le strade saranno chiuse un'ora prima del transito dei protagonisti nel senso contrario alla corsa e mezz'ora prima nella stessa direzione. Il Colle di Tenda sarà bloccato dalle 13 di domani. «Sulle strade abbiamo ricevuto splendida collaborazione dalla prefettura, dalla Provincia, dall'Anas e dai Comuni toccati», dice Lorenzo Tealdi, direttore operativo del «Col».

Stasera in piazza Galimberti a Cuneo ci sarà lo spettacolo «Giro Giro Fiat» con Luana Ravegnini, Francesco Baccini [redacted] Mario Zucca; replica domani sera (ore 20,30) ad Alba, in piazza Osvaldo Cagnasso.

Il Giro d'Italia è alla nona presenza consecutiva nel Cuneese. Si era cominciato nel '90 con la cronometro Grinzane Cavour Alba-Cuneo. Poi il Monviso, Savigliano, Saluzzo, Sampeyre, Fossano, Bra, Santuario di Vicoforte, Mondovì, Prato Nevoso, Racconigi.

L' idea per festeggiare la promozione tuo figlio/a

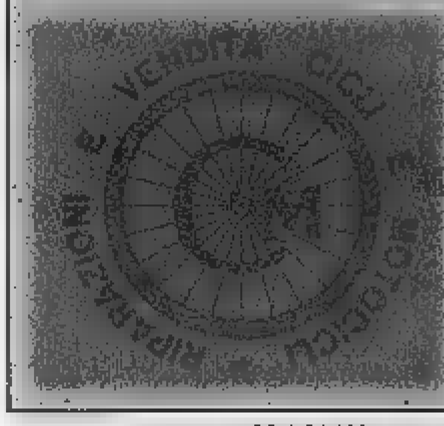

IDEA BICI
di Casavecchia Matteo
L'ESTATE CORRE SU DUE RUOTE...
Via Conti Petitti, 16 • Tel. 0172/495864
RORETO di CHERASCO

FREE TIME
VIA GIOBERTI N.9 - ALBA

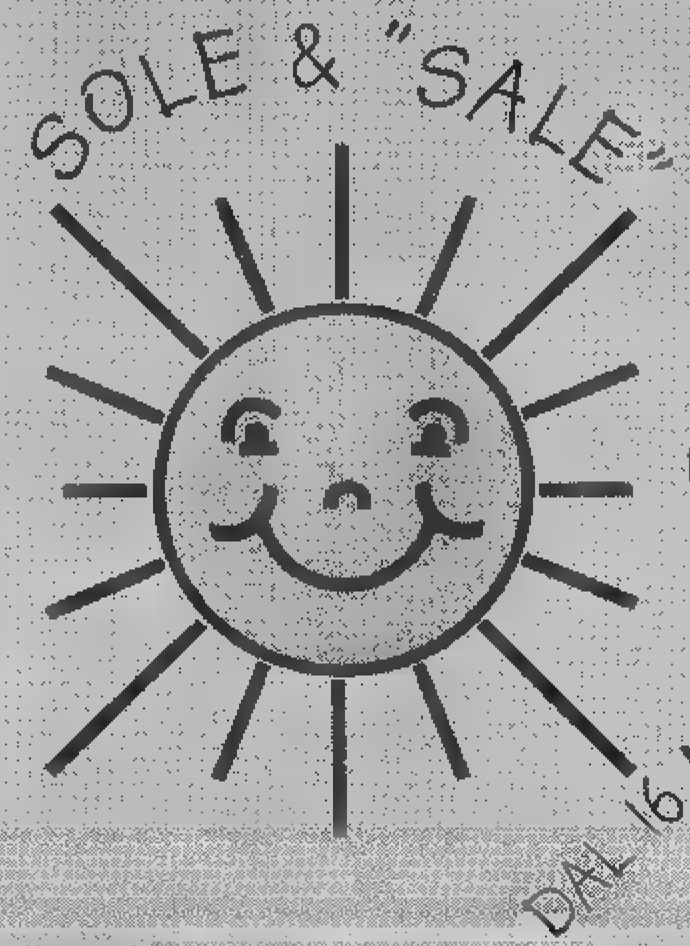

costumi, parei, accessori, occhiali, scarpe, giacche, gilet, tute, maglie, t-shirt, camicie, shorts, borsoni, zaini, racchette, pattini
mare, piscina, outdoor, montagna, tennis, palestra, fitness, pattinaggio, canoa

[redacted]

GRANDE VENDITA PROMOZIONALE
30% - 50% - 70%

TOELETTA per CANI e GATTI
STRIPPING - TOSATURA
BAGNI ANTIPARASSITARI

CANI e GATTI di Tutte le Razze
RETTILI - ACQUARIOLOGIA
ORNITOLOGIA

[redacted]

ALIMENTI e ATTREZZATURE [redacted] MIGLIORI MARCHE
ALBA - Via D. Galimberti, 6 - Tel. 0173/33.642
chiuso il lunedì

Un mondo nuovo
con un nuovo "nodo"

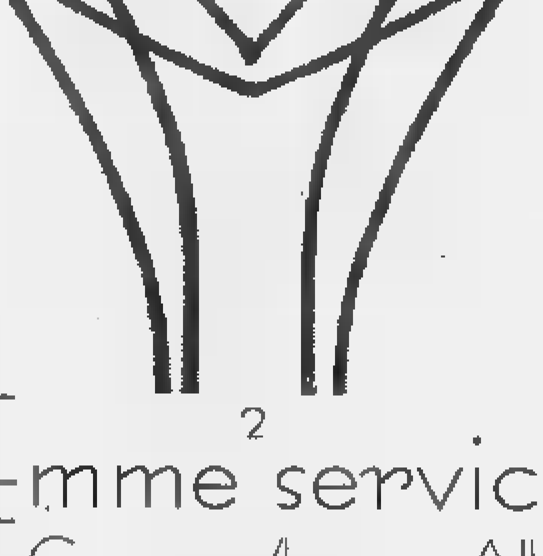

Emme² service
Via Gazzano, 3/b 12051 - Alba
Tel. 0173/364837 - Fax 0173/293684
E-mail: emme2service@onw.net

Omnia NetWork
Altri punti d'accesso OmniaNet:
Cuneo: Fatim System srl, Via Felice Cavallotti, 18/bis
V.P.S. Store, Via Saluzzo
Fossano: Data Service, Piazza Romanisio, 26
Mondovì: Audio Video, Largo Campana, [redacted]
Computel, Corso Statuto, 16
Alba: Dealer, Via Roma, 8
Soa, Via Alfieri, 7

è una realizzazione...
PK Alba
PUBLIALBA Agente Publikompass spa
ALBA - C.so M. Coppino 9
Tel. 0173 442.110 (2 linee r.a.) Fax 0173 442.130
Filiale: [redacted] - Via Verdi 7 - Tel. 0172 431.003

Basket: stasera c'è lo spareggio a Casalpusterlengo

Giornalino si gioca tutto

Se Alba vince sfiderà Carmagnola

ALBA. Il Giornalino, unica superstite della piccola pattuglia cuneese nel campionato di C1 di basket dopo l'uscita [illegible] scena dell'Abet, gioca stasera a Casalpusterlengo la «bella» del primo turno dei play-off.

Per i ragazzi di Aldo Fiorito una gara difficile, ma ricca di stimoli, visto che un eventuale superamento [illegible] turno consentirebbe agli albesi [illegible] disputare in casa due incontri su tre con il Carmagnola. «Sarà [illegible] gara tattica, molto difficile [illegible] dal pronostico incerto, una partita da tripla - dice Fiorito, dimenticando, volutamente, che nel basket non esiste pareggio e che quindi la "doppia" [illegible] più che sufficiente per esprimere l'incertezza del confronto -. Ad Alba, in gara 2, abbiamo giocato un incontro di alta intensità agonistica, sbagliando poche cose che tuttavia ci sarebbero potute costare molto care. Contro [illegible] Casalpusterlengo non ci si può rilassare neanche quando si hanno 12 punti di vantaggio. La bella è [illegible] partita incertissima, che può essere decisa da uno o due episodi. Sono convinto che con più di 70 punti all'attivo possiamo vincere».

Nell'ambiente albese c'è euforia per la bella prova di mercoledì, ma anche tensione per la gara che attende oggi Bogliatto e compagni in terra lombarda. Pesa anche la responsabilità di essere rimasti da soli [illegible] difendere l'onore cestistico della «Granda», ma c'è una grande voglia di tentare il colpaccio.

SERIE [illegible] Per la terza giornata [illegible] ritorno dei play-off la Fibrac Fossano gioca stasera alle 21 in [illegible] contro il Castelletto. Confronto casalingo anche per l'Alpina [illegible] Savigliano che, sempre alle 21, ospiterà il Casale. Nei play-out il Dogliani, dominatore del girone e già matematicamente salvo, gioca a Torino contro la Ginnastica, mentre l'Abacoop Alba, che spera ancora di evitare la retrocessione, ospita alle 21 l'Alessandria. Nell'altro girone dei play-out la Cr Saluzzo gioca domani alle 17,30 a Savigliano contro il Cus Torino.

[illegible] [illegible] Scontro al vertice oggi alle 18,30 tra Kolbe Torino [illegible] Icap Cuneo che occupano le prime due posizioni della classifica; il Moretta Invernizzi gioca in trasferta sul campo dell'Ags 222.

Aldo Scavino

Il Giornalino stasera può farcela [illegible] superare il difficile ostacolo (MURIALDO)

Torneo di balon

Bellanti all'assalto di Molinari

CUNEO. Per la sesta giornata d'andata della A di pallone elastico stasera [illegible] Monticello d'Alba sfida tra Molinari e Priero (Trifula Bianca Commerciale) e i cuneesi Bellanti e Giampaolo (Ipersidis) in netta ripresa dopo aver battuto Flavio Dotta.

Sempre oggi, ma alle 16, [illegible] Caraglio scenderanno in campo Vacchetto [illegible] Voglino (Credito Cooperativo Caraglio) opposti ai liguri Papone e Rosso II (Pro Pieve). Questa gara è un recupero che viene a completare il quadro della quarta giornata.

Domani [illegible] Dolcedo alle 16 si giocherà invece l'ultimo confronto del sesto turno che vedrà opposti i padroni di [illegible] Sciorella e Novaro (Conad Imperia) ai taggesi Pirero e Aicardi (Etlim Travel) in un derby ligure dall'esito incerto.

[illegible] **B.** Per l'ottava giornata oggi alle 16 a Mondovì, derby tra Navoni e Bessone, a Taggia, Ugo-Trincheri; domani alle 16 a Vignale Monferrato Unnia-Isoardi. **[a. s.]**

L'ex arbitro a Boves

Sergio Gonella e i Mondiali di Francia '98

L'ex arbitro internazionale **Sergio Gonella** lunedì sera sarà al Golf club Cuneo di Mellana di Boves

CUNEO. Una serata sui Mondiali calcistici di Francia '98, ma, perché no?, anche [illegible] confronto sulle polemiche che quest'anno hanno caratterizzato la serie A. Ospite del Panathlon International Club Cuneo presieduto da Sergio Levico, lunedì sera sarà l'ex arbitro internazionale Sergio Gonella, attuale presidente dell'Aia. Appuntamento alle 20,15, al Golf club Cuneo di frazione Mellana a Boves. **[r. s.]**

Mondovì cerca di fare lo sgambetto alla capolista

La Bre Cuneo a un passo dalla promozione in B1

BOVES. Mentre l'Lcl L'Oasi stasera celebrerà la salvezza in B1 a Cantù, nella B2 [illegible] volley la Bre Cuneo potrà festeggiare la promozione che arriverà vincendo, con qualsiasi punteggio, stasera a Lucca. La squadra di Mario Sasso, nei due weekend successivi, sarà nelle finali Junior League e Juniores. Sempre in B2, Mondovì, stasera alle [illegible]1, riceve il Voltri Genova, già in B1. «Puntiamo al quindicesimo successo con [illegible] squadra prestigiosa» dice la presidentessa Giuliana Manera.

Nell'ultima giornata di B2 femminile, la già promossa Bieffe Cuneo giocherà alle 21 ad Aosta col Cogne, fanalino di coda: le ragazze di Alessandro Gozzi hanno da tempo raggiunto il loro obiettivo, ma onoreranno il torneo fino in fondo.

Il V2 Xelon Racconigi chiude invece di fronte al suo pubblico ospitando [illegible] capolista Giletti Ponzone, da tempo promossa: [illegible] incontro che si preannuncia privo di condizionamenti di classifica e quindi tale da offrire buona pallavolo.

In C maschile l'Atlante Savigliano ospita lo Sporting Parella, l'Annibale Racconigi gioca in trasferta con La Bussola e il Bressano Villanova ospita Saluggia. In C femminile: Rivoli-Arabes Fossano; Ovada- Bat Legno Villanova; Mary Chiusa Pesio-Ibs Volley team; Asti-Credito Caraglio. **[p. b.]**

La Bieffe Cuneo dell'allenatore **Alessandro Gozzi** [illegible] l'Lcl L'Oasi Busca di Giorgio Salomone stasera celebrano la salvezza

omnitel

81° Giro d'Italia

16 Maggio - 7 Giugno

Scatta in volata, vieni da Omnitel.

L'occasione che stavi aspettando è arrivata.

Grandi sorprese dal 18 al 23 maggio da:

GIULIANO FRATELLI

CUNEO Via Roma, 36 - tel. [illegible]2

omnitel RIVENDITORE [illegible]

LUNEDÌ tuttosoldi

MERCOLEDÌ tuttoscienze

GIOVEDÌ tuttolibri

I supplementi de LA STAMPA

Una settimana ricca di tutto.

Specchio DELLA STAMPA In edicola da sabato 16 maggio

✓ **Così si esce dal coma.** *I sopravvissuti raccontano la loro straordinaria esperienza. Ma non si torna alla vita come nel film, svegliandosi improvvisamente con il sorriso sulle labbra. Ci vogliono anni di lavoro continuo e amorevole.*

✓ **Elena? Mi ricorda Cindy Crawford.** *L'attuale ideale di bellezza femminile, guizzante e palestrato, ricorda quello greco. Eppure per 2500 anni il sex-appeal ha coinciso con la rotondità e l'opulenza delle forme. Come mai queste oscillazioni di gusto?*

GIORGIS

SERRAMENTI ED INFISSI IN LEGNO MOBILI - AFFINI

IL MEGLIO NELLA SOSTITUZIONE DEI VECCHI INFISSI

GIORGIS s.n.c.
PEVERAGNO
Via P. Bersezio, 7
☎ e Fax (0171) 38 30 [illegible]
Stab. - Via V. Veneto

CASSEFORTI MASTER SECURITY ARMADI BLINDATI

ANTIFURTO ANTINCENDIO
VIDEOCONTROLLI TELEGESTIONI
CONTROLLO ACCESSI

VENDITA E CONSULENZA AD INSTALLATORI

PREVENTIVI SENZA IMPEGNO

[illegible] FITTO L'ANNO
TELEASSISTENZA

PROGETTAZIONE, STUDIO E VENDITA DI SISTEMI PER LA SICUREZZA

BEINETTE - Via Vecchia [illegible] Cuneo, 97 - ☎ e [illegible] (0171) 385 039

Per questa pubblicità rivolgersi a:

PK Cuneo

Sig. SILVANO BODINO Agente Publikompass spa
Via Sebastiano Grandis 11 - Tel. (0171) 630.832 - 699.939

CHIARAMELLO ARREDAMENTI

LE MIGLIORI FIRME DELL' ARREDAMENTO CONTEMPORANEO

PER CHIUSURA LOCALI SVENDITA PROMOZIONALE A PREZZI DI REALIZZO

B.S.DALMAZZO
VIA BERGIA, 10 - TEL.0171/260705

Air Sistem
di RUSSO FILIPPO & C.

CLIMATISATION • PURIFICATION • DEHUMIDIFICATION DE L'AIR
FOURNITURES DE MATERIELS TECHNIQUES POUR COMMUNAUTES

RICERCA AGENTI DI VENDITA CUNEO E [illegible]

Corso Galileo Ferraris N.27 - 12100 cuneo
Tel. 0171/696445 - 0336/934250

.....dal 1972
MUSSO GIOVANNI

AUTOMATISMI 2.000

OFFRE QUALITA' E SICUREZZA

NEL SETTORE AUTOMAZIONI
CANCELLI A BATTENTE - SCORREVOLI
BASCULANTI - BARRIERE
PORTONI A LIBRO

Corso G.S. Barale, 78 - Tel. 0171/266385
12011 BORGO SAN DALMAZZO (Cuneo)

Nuovi Gatorade passion fruit e ananas

La sete è alla frutta.

Vieni a provare i nuovi gusti a Bicincittà.

24 MAGGIO
Taranto, Rot Lungomare
Messina, P.za Duomo ore 9.30
Palermo, P.za Castelnuovo 30
29 MAGGIO
Crotone
Caserta
Salerno
Bolzano
Potenza
Forlì
Modena
Varese
Ascoli Pic
Brescia
Cremona
Bari
Brindisi
Foggia
Lecce
Catania
Arezzo
Grosseto
Livorno
Massa
Pisa
Pistoia
Mestre (VE)
Treviso
Enna
Ragusa
Terni

BICINCITTA' 1998

All'iscrizione riceverai gratis una bottiglia di un nuovo gusto Gatorade.

LIFE SPORT DRINK IT UP Gatorade

QUICK BY NATUZZI:
LA PIÙ GRANDE INVENZIONE DOPO IL DIVANO.

LA PRIMA COLLEZIONE DI DIVANI IN TESSUTO
A DOPPIA SFODERABILITÀ:
L'IDEA CHE PIACE A CHI PIACE CAMBIARE.

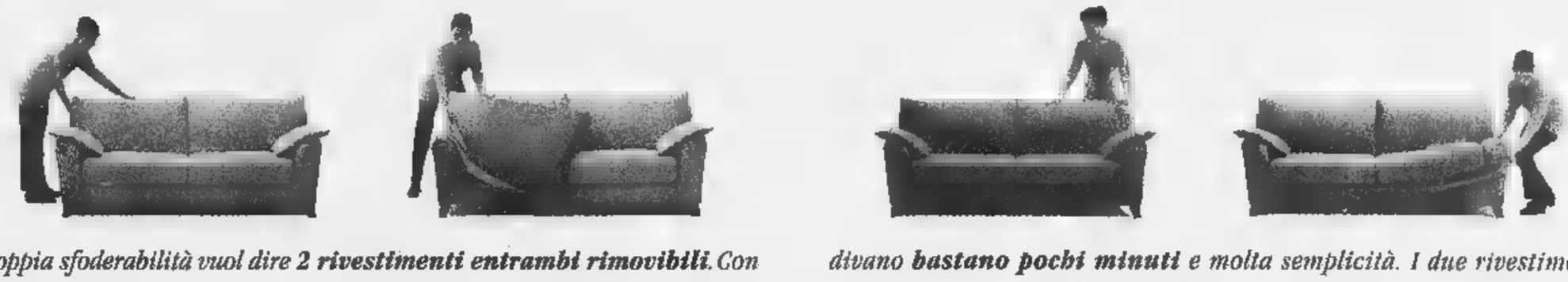

Doppia sfoderabilità vuol dire ***2 rivestimenti entrambi rimovibili****. Con Quick by Natuzzi avrete quindi* ***un divano che cambia vestito*** *ogni volta che volete: primavera-estate o autunno-inverno, casual o elegante, allegro o serio,... Per* ***sfoderare*** *e* ***rivestire*** *perfettamente l'intero divano* ***bastano pochi minuti*** *e molta semplicità. I due rivestimenti sono in* ***tessuto di alta qualità****, resistente e comodo da lavare. Quello* ***inferiore*** *è disponibile in* ***14 colori in tinta unita****, quello* ***superiore*** *in un'****infinita gamma*** *di jacquard, fantasie e tinte unite.*

DIVANI & DIVANI®
A misura dei tuoi desideri.

SANREMO - C.so Marconi 296 Tel. 0184/662711
APERTO ANCHE LA DOMENICA POMERIGGIO

DIVANI & SOFA srl

Vi invita alla

APERTURA

del nuovo mobilificio ad

ANDORA - SV - Via Merula 22/A - Tel. 0182/68.10.38

(EX ELETTROMOBILI 2) A 200 MT. DALL'IMBOCCO DELL'AUTOSTRADA

AMPIO PARCHEGGIO INTERNO

SCONTI REALI DAL 30% AL 60%
PER CAMBIO GESTIONE

SU

CUCINE COMPONIBILI - CAMERE - SOGGIORNI
SALOTTI - CAMERETTE - MOBILI DA GIARDINO

CONSEGNE IN TUTTA ITALIA E OLTRALPE

PAGAMENTI RATEALI

SABATO E DOMENICA ORARIO CONTINUATO DALLE 9,30 ALLE 19,30

APERTO AD AGOSTO

EFF. COM. LEGGE 80

ORGANIZZAZIONE **DITTO E DIANA** - TEL. 0337/218445 - 0337/545945

LA CONVENIENZA HA FATTO CENTO!

PASTA DI [illegible] NOI&VOI
VARI FORMATI
gr 500
590
ANZICHE' 890
al kg 1.180
-33%

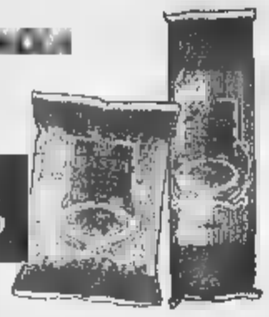

MOZZARELLA FIOR DI RUGIADA
gr 100
890
ANZICHE' 1.350
al kg 8.900
-33%

ACQUA FRIZZANTE SAN BERNARDO
lt 1,5
3 PEZZI
1.980
al lt 660
3x2

MELE GOLDEN MELINDA 75/80
CASSETTA KG 3
al kg
1.980
ANZICHE' 2.960
-33%

FINO AD ESAURIMENTO

PATATE NOVELLE
SACCO KG 5
al kg
790
ANZICHE' 1.180
-33%

RISO ARBORIO SCOTTI
kg 1
2.990
ANZICHE' 4.440
al kg 2.990
-33%

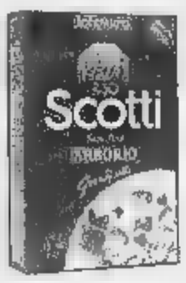

MORTADELLA FELSINEO
all'etto
1.280
ANZICHE' 1.920
-33%

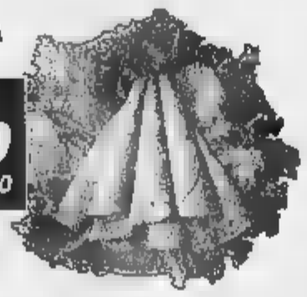

ARANCIATA-CHINOTTO SAN PELLEGRINO
lt 1,5
3 PEZZI
3.580
ANZICHE' 5.370
al lt 795
3x2

BIRRA HENNINGER
BOTTIGLIA ml 660
1.090
ANZICHE' 1.590
al lt 1.651
-33%

PROSCIUTTO COTTO TUTTAFETTA
all'etto
2.140
ANZICHE' 3.190
-33%

VINI FRIZZANTI VILLA DEGLI OLMI
VERDUZZO-CHARDONNAY-PROSECCO-PINOT
ml 750
3 PEZZI
7.880
ANZICHE' 11.820
al lt 3.502
3x2

POMODORI A GRAPPOLO
al kg
2.480

MELONE
al kg
2.480

SHAMPOO PANTENE
NORMALE-2 IN 1-DIVERSI TIPI
ml 250
3.440
ANZICHE' 5.140
-33%

MINESTRONE OROGEL DI 13 VERDURE
gr 450
1.670
ANZICHE' 2.490
al kg 3.711
-33%

BARATTOLINI SAMMONTANA
GUSTI ASSORTITI
gr 500
4.520
ANZICHE' 6.750
al kg 9.040
-33%

GRANROTOLI IGIENICA [illegible]
"VALE 16 ROTOLI"
5.990
ANZICHE' 8.990
-33%

YOGURT MANDRIOT
LIMONE-VANIGLIA-CAFFE-FRUTTI DI BOSCO
gr 125 x 4
2.620
ANZICHE' 3.920
-33%

MOTTARELLO MOTTA
6 PEZZI
gr 300
4.020
ANZICHE' 6.000
al kg 13.400
-33%

SUPER BASKO

La grande catena di supermercati che cambia la spesa in meglio anche in provincia di Imperia!

Dove?

A SANREMO
Via S. Francesco, 43
ORARI
- Dal Lunedì al Sabato [illegible]00-19.30 orario continuato
- Domenica 8.30-12.30

P PARCHEGGIO CLIENTI

AD [illegible] DI TAGGIA
Via [illegible] Comice, [illegible]
ORARI
- Dal Lunedì al Venerdì 8.30-13.00 / 15.30-19.30
- [illegible] orario continuato
- Domenica 8.30-12.30

P PARCHEGGIO CLIENTI

A DIANO CASTELLO
[illegible] Diano S. Pietro, 51
ORARI
- Dal Lunedì al Venerdì 8.30-13.00 / 16.00-20.00
- [illegible] orario continuato
- Domenica 8.30-12.30

P PARCHEGGIO CLIENTI

[illegible] DI POLLO [illegible]
al kg
5.790

MACINATA [illegible]
al kg
10.900

FINO AL 23/5
PIU DI 100 PRODOTTI IN OFFERTA !

SUPER BASKO

Bozell

QUICK BY NATUZZI.

L'INVENZIONE: LA DOPPIA SFODERABILITÀ.

LA RIVOLUZIONE:

SOLO 1.990.000 LIRE.

FINO AL ■■ MAGGIO, IL TRE POSTI DORIAN, UNO DEI TANTI MODELLI DELLA NUOVA COLLEZIONE QUICK BY NATUZZI CON DOPPIO RIVESTIMENTO IN TESSUTO, COSTA SOLO 1.990.000 LIRE (IVA E TRASPORTO COMPRESI). DORIAN SI PUÒ ACQUISTARE ANCHE IN COMODE RATE.

*Dorian è solo ■■■ **dei tanti modelli** in tessuto della collezione Quick by Natuzzi a doppia sfoderabilità. Nei negozi Divani&Divani **puoi scegliere lo stile** e le forme che preferisci. Oltre ai divani a 2 e 3 posti, trovi poltrone, **divani letto** e **i componibili** "salvaspazio".*

*Lascia che il tuo gusto e le tue esigenze decidano **l'accostamento migliore** tra i due rivestimenti, entrambi rimovibili. **La scelta è infinita** non solo per gli stili, i colori e le dimensioni, ma **anche per i prezzi**. Quick by Natuzzi **è un'esclusiva Divani&Divani**.*

DIVANI&DIVANI®
A misura dei tuoi desideri.

Numero Verde 167-■■9063

SANREMO - C.so Marconi 298 Tel. 0184/662711
APERTO ANCHE LA DOMENICA POMERIGGIO

Il giudice Vaudano: 3-4 nella cella anziché [redacted] due previsti

«Troppi [redacted]

Nel mirino la sezione «transito»

«Pronto, avvocato, sono il padre di Rinaldi Massimiliano». All'altro capo del telefono risponde Nicola Ciafardo: «Siamo stati in udienza oggi, l'arresto è stato convalidato, suo figlio è...». L'anziano [redacted]mo interrompe il legale: «Mio figlio era... Mezz'ora fa mi hanno telefonato dal carcere che si è suicidato».

Mercoledì scorso, primo pomeriggio: Rinaldi - [redacted] anni, precedenti [redacted] pendenze penali per rapina, furti, maltrattamenti, destino comune a tossicodipendenti scoppiati come lui - rientra alle «Vallette» nel cellulare. Cammina sino alla sezione dei «nuovi giunti». Cinque minuti dopo che si è richiusa la porta in ferro della sua cella, strappa la camicia di nylon. L'annoda. L'appende alle sbarre della grata. Vi si appende. E' il secondo, dopo l'anarchico Massari. In quello stesso [redacted] di tempo - due mesi - nella stessa [redacted] del carcere vi [redacted] stati anche tre tentativi di suicidio.

«Rinaldi era sotto stretta sorveglianza - rivela il vicedirettore del carcere, Giuseppe Mazzini - ed era stato messo da solo in cella per la [redacted] storia». Per furto d'auto l'avevano fermato lunedì i carabinieri della stessa pattuglia che un'ora prima si erano limitati a denunciarlo per averlo sorpreso al volante di un'altra vettura rubata, un «Fiorino». Al giudice Fernanda Cervetti, mercoledì mattina, Rinaldi ha raccontato: «La mia convivente si [redacted] uccisa a marzo, gettandosi dal balcone. Non ce la facevo più a vivere in quella ca[redacted] e dormivo sul furgoncino».

L'ultimo suicidio alle «Vallette» s'è registrato mercoledì scorso Vittima un giovane arrestato per furto che s'è impiccato nella cella cinque minuti dopo esservi entrato
[redacted]

«So che al suo rientro [redacted] car[redacted] - interviene Mario Vaudano, presidente del Tribunale di sorveglianza - gli avevano detto che dieci minuti dopo sarebbe stato visitato da uno psichiatra». Vaudano [redacted] Mazzini partecipano in questi giorni al conveg[redacted] di Stresa sui suicidi dietro [redacted] sbarre: 2 mila in tutta Italia, negli ultimi cinque anni. Inspiegabili o, al contrario, persino troppo? I luoghi comuni sul carcere non aiutano a capire.

A Torino gli ultimi suicidi, fra tentati e quelli purtroppo anche riusciti, riguardano la sezione [redacted] «transito». E' solo un caso? Magistrato e funzionario parlano entrambi di un «braccio particolarmente affollato, dove si [redacted] in cella in tre [redacted] quattro, anziché in due [redacted] negli altri blocchi». Considerando che le celle delle Vallette [redacted] state costruite per singoli reclusi, [redacted] davvero uno spazio per formiche. Mazzini aggiunge: «Chiuda gli occhi e provi ad immaginare [redacted] conseguenze di una tale promiscuità». Com'è possibile che non si riesca [redacted] evitare l'ammasso di [redacted]mini [redacted] fosse[redacted] cose? [redacted] settimane [redacted] molti più controlli [redacted] arresti. E' "l'effetto Sindone" - risponde Vaudano - che si traduce in un viavai continuo di detenuti. Sul pi[redacted] [redacted]ano diventa ingestibile una sezione come quella dei nuovi giunti».

Tossicodipendenti, extracomunitari che fanno clan fra di loro, la piccola criminalità di strada. Giovani [redacted] un po' meno giovani. La maggior parte ha già conosciuto la galera. Chi, come i maghrebini, [redacted] ricavato una propria nicchia in quel blocco [redacted] vuole andarsene in altre sezioni [redacted] carcere con più servizi. L'immaginazione porta a pen[redacted] [redacted] un suk dietro le sbarre. Potrebbe [redacted] prima spiegazione, ma [redacted] basta: Massari [redacted] Rinaldi erano entrambi soli in cella. [redacted] allora?

«Le spiegazioni sono tante. Anche banali [redacted] il caldo. - dice il funzionario -. Ma è un fatto che i suicidi tendono a salire insieme con la temperatura torrida». La più banale: il [redacted] è il carcere. [redacted] chi vi finisce è sempre più spesso un giovane che [redacted] ha alcuna identità di sé, se [redacted] nelle cose che «fuori» può fare. Dentro, insiste per avere il sostegno degli psicofarmaci. Davanti a un muro la fragilità scoppia.

Alberto Gaino

Sabattini (Fiom)

[redacted]

Il prossimo contratto [redacted] metalmeccanici dovrà prevedere riduzioni d'orario differenziate. L'ha detto [redacted] segretario generale della Fiom, Claudio Sabattini, concludendo l'assemblea regionale dei delegati. Ha detto: «Nel contratto è irrinunciabile un'altra quota [redacted] riduzione d'orario me[redacted]a. Data la diversità di prestazioni e condizioni, un'operazione di uguaglianza richiede che ci [redacted] differenziazioni nelle riduzioni che potrà portare a 35 ore una parte di lavoratori, a più ore un'altra. Per altri potrà [redacted] esserci alcuna riduzione».

Ha aggiunto: «Il punto unificante è che tutti avranno norme tali da poter contrattare effettivamente il tempo [redacted] lavoro [redacted] base alle diverse prestazioni». Ha sottolineato: «Per quanto riguarda [redacted] salario la richiesta è dettata dal 23 luglio, sarà cioè quella dell'inflazione programmata. Non ci sono spazi salarialisti».

Il segretario della Fiom Piemonte, Cremaschi, ha rivendicato il ruolo della categoria e il valore simbolico del contratto: [redacted] nostro contratto è un punto di passaggio della politica sociale: [redacted] bene si sta meglio tutti, se [redacted] male si sta peggio tutti». Cremaschi ha aggiunto che i metalmeccanici [redacted] una categoria che ha fatto molto [redacted] il Paese, il movimento operaio, [redacted] democrazia, ma [redacted] ha ricevuto in proporzione». Ha precisato: «C'è [redacted] contraddizione fra l'andamento fortemente positivo delle imprese e il fatto che i lavoratori del settore [redacted] quelli che stanno peggio». Ha sottolineato la necessità [redacted] un contratto che tuteli tutti: i giovani precari, gli anziani, i terziarizzati. [m. cas.]

IN BREVE

[redacted]

Presidio «verde» alla Satap [redacted] progetto Cuneo-Asti

[redacted] Presidio verde-ambientali[redacted] ieri pomeriggio alla direzione centrale torinese della Satap, concessionaria del nuovo tronco autostradale Cuneo-Asti. Secondo i manifestanti la Satap sarebbe «la vera responsabile dei ritardi nella costruzione dell'autostrada, perché si ostina [redacted] non voler rivedere il progetto relativo al tratto della A6 (Torino-Savona) a Cuneo». Il consigliere regionale Verde Pasquale Cavaliere (nella foto) ha spiegato: «E' inaccettabile che il progetto A6-Cuneo non sia sottoposto alla valutazione di impatto ambientale, come vorrebbe il partito degli "autostradisti [redacted] tutti i costi". Anche noi siamo favorevoli alla costruzione dell'autostrada, ma in condizioni di sicurezza. Se sarà necessario rivedere il progetto lo si deve fare, senza diktat da parte della Satap».

[redacted] Biella [redacted] di [redacted] il mondo

BIELLA. Il distretto tessile biellese sarà la meta di un folto gruppo di imprenditori, circa 120 persone, provenienti da ogni parte del mondo, specializzati nel settore delle confezioni. Per accoglierli degnamente si sono mobilitati l'Unio[redacted] industriale [redacted] il Gruppo Ermenegildo Zegna. All'Uib il compito «istituzionale»; la holding aprirà invece per una visita il lanificio di Trivero, storica sede del gruppo industriale.

Elezioni, Tar respinge ricorso di «Asti libera»

ASTI. Restano cinque i candidati [redacted] sindaco e undici le liste per le amministrative del 24 maggio. Secondo il Tar che si è pronunciato ieri, non sussistono i presupposti [redacted] la sospensiva richiesta dalla lista «Asti libera» (pannelliani). «Asti libera» si era rivolta al tribunale sostenendo di essere stata danneggiata dal Comune nella raccolta firme, per il solo motivo di aver presentato moduli «con l'adesivo del simbolo, invece del logo stampato».

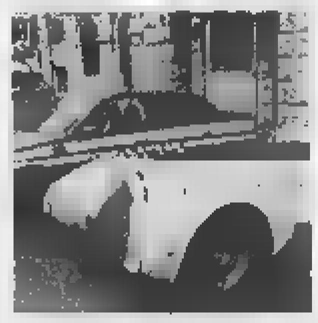

Alfa Romeo, aperte iscrizioni al raduno

SAVONA. Sono aperte le iscrizioni al secondo raduno «Città [redacted] Savona», organizzato dall'Alessandria Alfa Romeo club in collaborazione con il Club Alfa spider [redacted] previsto per domenica 7 giugno. Già definito il programma: ritrovo [redacted] piazza Mameli [redacted] Savona, sfilata in città, pranzo in un ristorante sulla spiaggia di Bergeggi, concentramento nel pomeriggio a Finale e ritorno lungo la strada panoramica dell'Altopiano delle Manie. Posso[redacted] partecipare tutti coloro che possiedono un'Alfa, moderna [redacted] antica: un'ottima occasione per chi voglia fare una gita al mare, nella splendida cornice del golfo, [redacted] la fiammante 156 o con una vet[redacted] d'epoca. A Savona sarà esposta anche [redacted] delle auto più pregiate del [redacted] storico di Arese. Per iscriversi telefonare al numero 0368/484274.

IN BREVE

DA LUNEDI'

Strisce blu anche in corso Regina

Continua l'avanzata delle strisce blu nella zona semi-centrale della città. Da lunedì 18 maggio, infatti, si pagherà la sosta anche nel triangolo compreso fra corso Principe Eugenio, corso Regina Margherita, [redacted] Principe Oddone (escluso). La tariffa sarà di 750 lire l'ora. Aumenterà invece da domani il costo nel parcheggio «Ventimiglia» di via Biglieri (di fronte al numero civico 50 [redacted] all'ospedale Cto): passerà dalle attuali 750 lire l'ora alle 1500.

[redacted]

Un miliardo per [redacted] Sindone da una n[redacted] lotteria

La «ricostruzione della Cappella della Sindone» potrà valersi di circa un miliardo di lire stralciato dai proventi della nuova «Lotteria nazionale» che il 28 giugno prossimo assegnerà due miliardi al primo estratto, più «premi settimanali per centinaia di altri milioni». L'estrazione, abbinata anche al Gran Premio di Formula Tre di Monza, viene legata alla «Prima regata nazionale dei parchi fluviali italiani», che sarà disputa[redacted] il 28 giugno.

[redacted]

Salma [redacted] tra moglie e genitori

Dal 21 aprile scorso aspetta l'«eterno riposo», dimenticato su un tavolaccio dell'obitorio di Liegi, in Belgio. [redacted] il corpo di Ubaldo Neri, [redacted] anni, decoratore originario [redacted] Chieri, residente da cinque anni in Belgio con la moglie Josiana Montan, è conteso dalla donna (che da lui aspetta un figlio, ma non può pagare il funerale) e dai genitori del giovane. Una vicenda incredibile: un giudice ha deciso che il funerale spetta alla moglie, [redacted] Josiane - raccontano disperati [redacted] genitori dell'uomo - non ha una lira, da giorni [redacted] scomparsa nel nulla, e mio figlio rischia di [redacted] seppellito in una fossa [redacted].

UNIVERSITA'

Scienze d[redacted] formazione un'assemblea per parlarne

Una riflessione a tutto campo, aperta ai contributi [redacted] tutti, sul ruolo [redacted] i contenuti della facoltà di Scienze della formazione, dopo [redacted] grossi cambiamenti che l'hanno vista prima nascere co[redacted] «figlia» di Magistero, poi «figliare» le facoltà di Lingue [redacted] Psicologia, divenute autonome. Studenti e docenti ne discuteranno la mattina del 21, nell'aula magna [redacted] via Verdi 8, alla Conferenza di facoltà convocata dal preside Roberto Alonge.

Smentite le notizie che davano per raddoppiato il dissesto della manifestazione

«[redacted] valutazione»

E al Salone del Libro più soldi dagli enti locali

Non si è allargata la perdita del Salone del Libro anzi, le voci diffuse da autorevoli membri del consiglio d'amministrazione contengono un «grave errore di valutazione. La facile approssimazione [redacted] pochi giorni dall'apertura [redacted] giova [redacted]no. Meno che [redacted] tutti al Salone», spiega in una nota l'ufficio stampa del Salone. Dunque il buco da coprire è di 1.066.999.124 e non di due miliardi. Il bilancio in rosso verrà coperto con la ricapitalizzazione della società Prosa per 1 miliardo e duecento milioni di lire [redacted] carico dei soci della Fondazione. Ma il contributo degli enti locali, cioè di Regione, Provincia e Comune, [redacted] destinato a superare quello inizialmente preventivato. Il motivo? La necessità di fare investimenti per rilanciare la manifestazione nei prossimi anni.

L'ex patron del Salone del Libro [redacted] Accornero e la presidente della Provincia [redacted] Bresso l'anno scorso mentre spengono le candeline [redacted] 10ª edizione nel giorno di chiusura della manifestazione
[redacted]

«A parte la ricapitalizzazione, [redacted] evidente che per il rilancio dell'attività del Salone è necessario [redacted] sforzo ulteriore degli enti locali», spiega Enzo Ghigo, presidente della Regione e pro-tempore anche al vertice [redacted] Fondazione. Quanto dovranno investire i tre enti? [redacted] questo - aggiunge Ghigo - discute[redacted] [redacted] il sindaco di Torino [redacted] la presidente della Provincia, ma [redacted] evidente come questo investimen[redacted] sia necessario per difendere [redacted] rilanciare la manifestazione che nelle intenzioni di tutti rappresenta e rappresenterà in futuro uno dei punti di eccellenza delle iniziative culturali organizzate [redacted] Piemonte». [redacted] qui l'invito [redacted] tutti [redacted] evitare «il pettegolezzo [redacted] le chiacchiere [redacted] queste settimane che [redacted] giovano certo [redacted] manifestazione».

Così l'ufficio stampa della manifestazione ribadisce che il buco «è conseguente anche a spese non capitalizzate relative al lancio del secondo Salone della Musica e [redacted] spese sostenute per l'internazionalizzazione del Salone e per attività rivolte ai professionali. Va inoltre considerato che i ricavi [redacted] Salone [redacted] manifestano nel [redacted] di maggio mentre si sostengono in anticipo consistenti [redacted] relative». E che la proposta di «ricapitalizzazione verrà sottoposta nei prossimi giorni all'assemblea dei soci».

Insomma, si fa quadrato. Adesso l'importante è difendere [redacted] tutti i modi e in tutte le forme questa undicesima edizione ormai alle porte. E al Lingotto, infatti, fervono i lavori [redacted] allestimento. «Da giovedì - spiegano all'Ufficio stampa - saranno [redacted] Torino 1386 editori e più [redacted] autori, tutti impegnati nelle iniziative che si svolgeranno nelle sale convegno, [redacted]gli Spazi autori, allo spazio Under 16 per il quale [redacted] sono già prenotati [redacted] tra ragazzi [redacted] bambini». Insomma, «tutta questa [redacted]vità rivela uno sforzo [redacted] ideazione e organizzazione lungo un anno». Dunque si «eviti la facile approssimazione che non giova certo al Salone».

[redacted] Tropeano

[redacted] Caresana la corsa [redacted]

VERCELLI. Tutto è pronto per la corsa [redacted] buoi che si disputerà domani a Caresana, un piccolo centro del Basso Vercellese. Il palio (giunto all'edizione numero 762) prenderà il via dalla chiesa [redacted] San Giorgio, su un percorso di poco più di duecento metri. Il via sarà dato dal sindaco [redacted] mezzogiorno in punto. Durante la giornata, ricca di manifestazioni, anche il concerto delle bande di Costanzana e di Asigliano.

Floricoltori, in Riviera si rinnova il Consiglio

[redacted] Domani i floricoltori, le cooperative ed I commercianti della Riviera voteranno per rinnovare [redacted] consiglio direttivo dell'Uc-Flor, l'organi[redacted] destinato a gestire [redacted] mercato di Valle Armea sino al 2001. Quattro le liste che sono state presentate con più di cinquanta candidati in gara. Oltre ai sindacati storici (Cia, Coldiretti [redacted] Unionagricoltori) per la prima volta ci sono anche i Cobas.

[redacted]icipio di Cuneo, rubata [redacted]aglia al valor militare

CUNEO. Ladri in [redacted] l'altra notte nel municipio del capoluogo della «Granda». I malviventi, probabilmente tossicodipendenti, sono entrati dopo avere scalato il ponteggio di un cantiere per la ristrutturazione del palazzo di via Roma. Rotto un vetro, hanno rovistato nei cassetti degli uffici alla ricerca di denaro Recuperati pochi spiccioli, [redacted] entrati nel locale del sindaco, oggi occupato dal commissario prefettizio (a Cuneo il 24 maggio si terranno le elezioni anticipate), hanno tolto dalla cornice (nella foto la teca vuota) la riproduzione della medaglia d'oro al valor militare per la Resistenza [redacted]gnata alla città (quella autentica [redacted] custodita [redacted] una cassaforte) [redacted] p[redacted] sono fuggiti indisturbati. Sono in [redacted] le indagini della Polizia per individuare e bloccare gli autori del furto.

La richiesta del pm per la neonata messa in lavatrice

[redacted]

«E' l'azione più spregevole che un essere umano possa compiere. Uccidere il proprio figlio appena [redacted] poi buttarlo [redacted]lla spazzatura. Solo per pietà si possono concedere le attenuanti generiche [redacted] due individui che hanno mostrato tanta miseria umana. Chiedo per entrambi 20 anni di carcere». Parole pesanti, durissime che concludono la vibrante requisitoria (durata 4 ore) del pm Eugenia Ghi al processo in assise (presidente Maccario) per la [redacted] trovata morta nella lavatrice. Dino Bevilacqua, in gabbia, e Giorgia Grassia, dall'altra parte dell'aula, si sono guardati per un attimo, smarriti. «Non sapevo che Giorgia stesse per [redacted] un bambino. Io ero uscito, lei ha fatto [redacted] sola» ha sempre [redacted] il giovane. E Giorgia gli ha dato [redacted] «Ho fatto tutto da sola, Dino era uscito. Ma non volevo uccidere la piccola. Pensavo di darla in affidamento». L'accusa non crede a nessuno dei due.

Ma perché l'hanno messa nella lavatrice? Lo scenario tratteggiato dal pm è agghiacciante: «La piccola piangeva e qualcuno dei vicini poteva sentirla. L'hanno [redacted] lavatrice perché nes[redacted] potesse ascoltare le [redacted] urla». Ancora giudizi pesanti sulla Grassia: «Nessuna pietà per la bambina che ha messo al mondo [redacted] che poteva vivere. Bastava legare il cordone ombelicale. Non ci voleva molto. Non l'ha fatto. E [redacted] sconvolta. Anzi [redacted] stata sempre lucida, [redacted] ha continuato a negare la gravidanza anche in ospedale. Neppure nel diario scritto in carcere parla mai della sua bambina, come se [redacted] fosse mai esistita». Infine il pm Euge[redacted] Ghi ha escluso che si possa parlare di infanticidio: «Giorgia non era una donna sola, in condizioni di abbandono morale e materiale». Il 22 maggio tocca ai difensori Geo Dal Fiume, Roberto De Sensi [redacted] Valter Chendi. [n. pie.]

Assaltarono tre banche indossando quella divisa

[redacted] giubbottino [redacted] agenti penitenziari

Nelle ultime settimane [redacted] messo [redacted] segno [redacted] colpi nelle banche di Venaria e Buttigliera. Si infilavano nelle agenzie indossando l'originale giubbottino blu in dotazione agli agenti della polizia penitenziaria, prendevano in ostaggio [redacted] cliente minacciandolo con il taglierino e si facevano consegnare i contanti dagli impiegati. In tre colpi avevano racimolato 24 milioni. Pochi giorni fa sono finiti nella trappola dei carabinieri di Venaria.

Sono Giovanni Catalano, 32 anni, residente a Torino in strada Cuorgnè; Mauro Totaro, 36 anni, domiciliato [redacted] Saluzzo ma risultato senza fissa dimora e Alfonso Pollidoro, [redacted] anni, di Torino, via Val Lagarina 56. Quest'ultimo era già stato arrestato già la [redacted] setti[redacted] dalla squadra mobile in [redacted] guito ad un'altra rapina. Tutti sono originari di Foggia con un nutri[redacted] curriculum di precedenti penali.

Il trio [redacted] collaudato, dei veri professionisti che, secondo i militari, adottavano [redacted] strategia: ritornare quasi subito nell'agenzia appena rapinata. Come al San Paolo [redacted] via San Marchese a Venaria che avevano ripulito [redacted] 31 marzo e il 27 aprile scorsi. Quegli attimi drammatici, insieme alla rapina del 7 aprile [redacted] Buttigliera, [redacted] stati fissati dalle telecamere a circuito chiuso [redacted] agenzie. Il film [redacted] rapina: i banditi che entrano, puntano alla gola [redacted] un cliente il taglierino e si fanno consegnare i soldi. E' proprio grazie all'analisi delle pellicole, alle testimonianze di alcune persone [redacted] al riscontro [redacted] le foto segnaletiche che i carabinieri [redacted] arrivati a identificarli.

Quando [redacted] stati bloccati, probabilmente stavano preparando un altro colpo. Sulla Tipo rubata a Settimo e nascosta poi in un bosco di Rosta erano pronti i taglierini ed una mazza ferrata. Nell'alloggio usato dal Totaro [redacted] rinvenuta anche una cassetta [redacted] per l'addestramento militare contenente [redacted] bombe a mano, granate ed un proiettile da [redacted]. [g. gia.]

[redacted] Barberis compie [redacted] anni

VALENZA. La pasticceria Barberis, sul corso principale di Valenza, compie un secolo [redacted] vita ed entra nell'Associazione locali storici d'Italia (sono 170, in Piemonte otto a Torino, uno [redacted] Bra, uno [redacted] Cuneo [redacted] ad Alessandria). La titolare, Sabrina Saglimbeni, per festeggiare organizza domani [redacted] rinfresco per tutta la città, nell'ambito di «Valenza in fiore», manifestazione che nel weekend vivaciz[redacted] la città dell'oro.

Profilattici gratis [redacted] alunni d[redacted]

AOSTA. «Sesso [redacted] e sicuro». Con questo slogan stamane alcuni esponenti della Sinistra giovanile italiana e di Lila (Lega italiana per la lotta contro l'Aids) distribuiranno profilattici gratis agli studenti dell'istituto «Manzetti» di Aosta per ragionieri. All'uscita dalle lezioni i ragazzi potranno anche [redacted] un opuscolo sull'importanza dell'uso del preservativo e gli indirizzi [redacted] 17 Paesi, utili per notizie sull'Aids.

Novara, [redacted] colpo [redacted] banda dei market

NOVARA. Per la sesta volta in un [redacted] è saltata la [redacted] continua [redacted] un supermercato. Stavolta è toccato all'Uni [redacted] via Monte San Gabriele [redacted] Novara. E ormai [redacted] caccia aperta alla banda dei market, specializzata nel far saltare le casse facendo penetra[redacted] del gas [redacted] provocando un'esplosio[redacted] (nella foto si vede appunto la parte interna della cassa continua). Giovedì sera a Novara i malviventi hanno portato via quasi 50 milioni. Ad agire sono stati in tre: dopo l'esplosione si [redacted] dileguati a bordo di una Lancia Thema. Come detto, da metà aprile [redacted] oggi è il sesto assalto: la banda aveva già colpito alla Bennet di Verbania, alla Coop di Arona, all'Uni di Gozzano, alla Coop di Bellinzago e di Omegna. Gli inquirenti ritengono che tutti gli assalti siano da addebitare [redacted] un'unica organizzazione.

VIVERE. VERDE. VILLADORIA.

EGE.

COS'E'

▪ Un villaggio di 60.000 mq. dei quali solo il 20% destinato a costruzione

DOV'E'

• A metà strada tra Ceretta Inferiore e San Maurizio C.se
•A 20 minuti d'auto dal centro di Torino
• A brevissima distanza dalle scuole Materne, Elementari e Medie di San Maurizio
▪ A 700 mt. dalla stazione ferroviaria per Torino - Porta Susa
• A tre Km. dai servizi Sanitari e dalle scuole Superiori di Cirié (Ragioneria, Ist. Geometri, Liceo Scient., Periti aziendali, industriali, etc.)

COSA OFFRE

• Residenza in villette aggregate di 140 mq. su due piani con box e giardino privato
▪ Residenza in due palazzine condominiali di tre piani con ascensore, box e posto auto
▪ Area commerciale con i servizi di prima necessità con piazza coperta da una galleria in acciaio e cristallo
▪ Appartamenti da 40/60 mq. ad uso foresteria per le aziende, ▫ per coloro che per scelta o per necessità vivono da singles, con pagamenti personalizzabili pari ad un affitto ▬ interessi

VILLADORIA

• **Ufficio vendite in cantiere**
telefono (011) - 924.50.91
da Martedì a Venerdì 15/18.30
Sabato 10/12.30-15/18.30

MARTINETTO IMMOBILIARE s.a.s.

via Torino, 164 10070 San Francesco al Campo (TO) - TELEFONO (011) **924.44.32** - **www. martinetto. it**

Per la pubblicità su LA [redacted]
PK publikompass
17100 [redacted]
Piazza G. Marconi 3/5-3/6
Tel. (019) 814.687-811.182
[redacted] GENO[redacted]
Via C. [redacted] Caccardi 1/14
Tel. (010) 540.184-592.580

LA STAMPA
GENOVA
E LEVANTE

Sabato 16 Maggio 1998 37

Genova, via Varese 2, tel. 565.716-532.272

Per la pubblicità su LA [redacted]
PK publikompass
20123 MILANO
Via G. Carducci [redacted]
[redacted]. (02) 244.24.611
[redacted] TORINO
Corso Massimo d'Azeglio [redacted]
Tel. (011) 668.52.11

Ridda di ipotesi ieri [redacted] Genova con gli inquirenti visibilmente contrariati per l'improvvisa fuga di notizie

Il killer confessa e svela un altro omicidio

Donato Bilancia a sorpresa racconta: «Ho ucciso anche un amico»

[redacted]

Padre Piero: «Sono pronto ad ascoltarlo, se lo vuole»

GENOVA. Donato Bilancia si è confessato davanti alla legge. Ora c'è chi lo invita a farlo anche davanti a Dio. E' padre Piero, dei frati minori, il capellano di Marassi. «Io sono sempre pronto a recarmi da lui. Se vuole confessarsi, o ha bisogno solo di una parola di conforto, deve solo farmi chiamare».

Padre Piero, ogni giorno, a turno [redacted] frate Mario, gira nei «bracci» del [redacted] per portare parole di conforto ai detenuti. «Ma spesso più che parole chiedono altro, vogliono sigarette, giornali e tutto quello che fanno fatica ad avere da soli». A [redacted] giorni dall'arresto, Bilancia non ha ancora chiesto di incontrare il cappellano. Potrebbe farlo ora: «Ma [redacted] possibile che per molto tempo [redacted] chieda nulla. Non [redacted] può sapere cosa passa nella mente degli uomini...».

Donato Bilancia ha confessato

Il killer reo confesso è attualmente sottoposto al regime di isolamento. «Non credo potrebbero vietargli di vedermi, questa resta una libertà inalienabile di ogni uomo, qualunque co[redacted] abbia fatto. Anche se i giudici ritenessero che possa inqui[redacted] ancora le prove, penso che un incontro spirituale [redacted] potrebbe essere negato neppure [redacted] lui».

Padre Piero ha già visto Bilancia in [redacted]. «L'ho incrociato [redacted] tornava da un inco[redacted] con i magistrati, ma non mi sono accorto che era lui. E' molto più magro di come appare nelle fotografie pubblicate dai giornali. Era accompagnato da un agente [redacted] i due parlavano. E' [redacted] altro agente a dirmi che [redacted] Bilancia. Anche lui mi ha visto, per cui [redacted] che qui in carcere, volendo, c'è un cappellano con cui parlare».

Fin qui, il confessore. Ma se Donato Bilancia avesse immediato bisogno di [redacted] assistenza psicologica? Come peraltro ha paventato il suo difensore al termine della prima confessione? All'interno del carcere [redacted] Marassi avrebbe a disposizione i medici e gli psicologi del centro clinico. Potrebbe chiedere un incontro [redacted] in poco tempo avrebbe di fronte a sè lo psicologo del [redacted] lo stesso che in questi giorni. Bilancia, come ha riferito il suo legale, avrebbe già espresso la volontà di essere curato perchè «non è in grado [redacted] rendersi conto di quello che ha fatto». Anche in questo caso, per le cure potrebbe trovare assistenza dentro la [redacted] circondariale oppure rivolgersi ad uno specialista esterno al car[redacted]

Subito dopo l'arresto, Bilancia era stato visitato [redacted] un medico, che lo [redacted] considerato in discreta salute. Poi aveva incontrato lo psicologo, che ha avuto anche il compito di valutarne lo stato di aggressività. Che pare sappia ben celare. Ricorda un ufficiale dei carabinieri, che si è trovato faccia [redacted] faccia [redacted] Bilancia nell'immediatezza dell'arresto: «Mi ha colpito la sua gentilezza, quasi eccessiva. I modi raffinati, il tono pacato con cui ha parlato. Si rivolgeva a noi con tanti "per favore", "vi sarei grato se"».

[redacted]

GENOVA. C'è un morto am[redacted] di cui nessuno aveva mai sospettato fra i diciassette omicidi che il serial killer avrebbe confessato nel [redacted] lungo interrogatorio con i magistrati. Donato Bilancia dopo essere stato arrestato il 6 maggio scorso, ha deciso di raccontare tutto. Anche quello che nessuno sapeva. La clamorosa rivelazione [redacted] stata appresa casualmente dai cronisti e ha fatto andare su tutte le furie gli investigatori.

Che Bilancia abbia rivelato di [redacted] assassinato un [redacted] amico (la cui identità non è stata ancora confermata) è trapelato ieri mattina durante la conversazione che il generale Emo Tassi, comandante regionale dei [redacted]binieri, ha [redacted] con i giornalisti in occasione di [redacted] manifestazione pubblica. Si è scatenata così una ridda di ipotesi che il procuratore capo Luigi Francesco Meloni, visibilmente contrariato, [redacted] ha voluto neppure commentare. Ma delle reazioni piuttosto risentite degli investigatori (che ritengono d'intralcio al loro lavoro queste rivelazioni) [redacted] può esservi dubbio che Bilancia abbia parlato anche di questo omicidio.

L'ipotesi più probabile, anche se [redacted] suffagata da ulteriori dichiarazioni ufficiali, è che il serial killer abbia confess[redacted] l'assassinio di [redacted] amico che lui e [redacted] delle altre sue vittime, forse Maurizio Parenti, [redacted]ano in comune. Questo omicidio [redacted] stato dapprima archiviato come «morte naturale» dagli inquirenti che [redacted] hanno riaperto le indagini.

Donato Bilancia l'altro ieri pomeriggio, tramite il suo legale, l'avvocato Enrico Franchini, ha fatto sapere al sostituto procuratore Enrico Zucca che [redacted] coordinando le indagini sugli omicidi genovesi, di essere disposto a parlare. Per evitare la [redacted] di cronisti il magistrato, con la «complicità» del difensore, ha messo in atto un vero e proprio stratagemma. Ai giornali, infatti, [redacted] giunta una telefonata, fatta dalla segreteria dello studio dell'avvocato Franchini, con cui si informava che Donato Bilancia sarebbe stato interrogato a Palazzo di giustizia. Invece, [redacted] serial killer è stato sentito, anche ieri fino [redacted] tarda sera, in una [redacted] dei carabinieri.

In mattinata, inoltre, l'avvocato Enrico Franchini ha depositato alla segreteria della pro[redacted] richiesta di perizia psichiatrica per [redacted] assistito indicando come consulenti due docenti di psicopatologia forense. Non è [redacted] certo se il serial killer abbia parlato [redacted] complici nel delitto [redacted] piazza Cavour in cui furono uccisi i coniugi Parenti, o in quello dei due anziani orefici di via Monticelli o ancora per l'omicidio del metronotte Giangiorgio Ca[redacted] freddato all'interno dell'a[redacted] di un palazzo di corso Armellini.

Maurizio Parenti e Carla Scotto, gli sposini uccisi in piazza Cavour

La lunga scia [redacted] sangue sarebbe iniziata con l'«esecuzio[redacted] di Maurizio Parenti e della moglie Carla Scotto, il 24 ottobre scorso, e finita con l'assassinio [redacted] Angela Maria Rubino, la baby sitter uccisa sul treno regionale 2888 tra Sanremo [redacted] Ventimiglia. La procura di Savona, inoltre, ha indagato Bilancia per un omicidio del febbraio '97 quando fu uccisa la prostituta albanese Donika Hoxhllari, di 21 anni. In quel caso non fu la solita calibro 38 special di Bilancia a sparare. Ma Donika fu ammazzata con un'arma calibro 7 e 65 [redacted] 32. Per questo assassinio sono però an[redacted] in corso accertamenti da parte dei magistrati [redacted] le versioni [redacted] contrastanti.

Le motivazioni che hanno spinto Bilancia a commettere i diciassette omicidi che ha confessato, sono ancora un mistero. Per ora, a quanto si è potuto apprendere, il serial killer avrebbe raccontato di avere agito sempre da solo sia per quanto riguarda i delitti [redacted] sfondo sessuale (dice per un raptus di follia) sia per gli altri. Per questi ultimi avrebbe dato spiegazioni ancora troppo generiche che si riferirebbero al suo continuo bisogno di denaro a causa della passione per [redacted] gioco d'azzardo e che non convincerebero del tutto gli inquirenti. Dell'omicidio Parenti si stanno interessando anche i piemme genovesi dell'antimafia e ciò sta a significare [redacted] sia più di [redacted] sospetto che dietro l'assassiniuo [redacted] piazza Cavour possa esservi la mano della criminalità organizzata. [redacted] le fonti ufficiali tacciono su questa possibile implicazione.

Attilio Lugli

ALTRI SERVIZI [redacted] NAZIONALE E A PAGINA [redacted]

Una strana morte «naturale»

E' «Gianni» la sua diciottesima vittima?

GENOVA. Chi è la misteriosa vittima di Donato Bilancia, [redacted] delitto [redacted] cui nessuno si è accorto finchè lo stesso serial killer non lo ha confessato? Una «morte naturale» di una persona legata sia a lui che a Maurizio Parenti, assassinato [redacted] la moglie Carla Scotto il 24 ottobre. E si fa strada l'ipotesi che il diciottesimo omicidio, forse il primo della serie, sia quello [redacted] un cinquantenne, «Gianni», un uomo conosciuto nei circoli di Albaro e cor[redacted] Italia, giocatore accanito. Giorgio è morto all'improvviso, [redacted] metà ottobre 97, e le indiscrezioni [redacted] debiti [redacted] gioco accumulati, [redacted] minacce, [redacted] un clima di terrore. Tra i necrologi, anche quello [redacted] Maurizio Parenti e Carla Scotto: «Il tuo dolce ricordo è nei nostri cuori».

Donato Bilancia ha confessato di avere ucciso almeno 18 persone. Mai in Italia un uomo solo [redacted] arrivato a tanto. La confessione riguarda i 12 delitti avvenuti in Liguria dal 24 ottobre scorso, quello di Novi Ligure [redacted] altri due omicidi, precedenti, di cui non sono stati [redacted] chiariti i particolari.

Il metronotte Giangiorgio Canu

Ecco l' elenco, in ordine cronologico, dei delitti di cui Donato Bilancia si è autoaccusato.

Il [redacted] ottobre [redacted] Genova, Maurizio Parenti, 42 anni, [redacted] Carla Scotto, 34 anni, freschi sposi, vengono uccisi con una calibro 38. Tre giorni dopo, il 27, i coniugi Bruno Armando Solari, 65 anni, [redacted] Maria Luigia Pitto, 71 anni, vengono assassinati con una pistola calibro [redacted] special a mezzogiorno nel loro appartamento a circa un chilometro [redacted] mezzo dall'abitazione di Bilancia, in via Montaldo.

A Ventimiglia, il 13 novembre, il cambiavalute Luciano Marro viene trovato morto nel suo ufficio, ucciso con [redacted] colpi [redacted] pistola alla nuca. La cassafor[redacted] è aperta e vuota.

Ancora a Genova, il 25 gennaio, il metronotte Giangiorgio Canu, in servizio in un caseggiato di corso Armellini, viene ucciso nell'ascensore con un colpo calibro 38 [redacted] nuca.

A Varazze, il 9 marzo, una giovane prostituta albanese, Stela Truya, viene freddata con un colpo [redacted] pistola alla testa esploso da una calibro [redacted]. A Pietra Ligure, il 18 marzo, un'altra giovane ucraina, Ljudmyla Zuskova, viene fatta inginocchiare [redacted] uccisa [redacted] un colpo di pistola alla [redacted] calibro 38. A Ventimiglia, il [redacted] marzo, Enzo Gorni, cambiavalute, viene ucciso e rapinato nel suo ufficio.

A Novi Ligure, il 24 marzo, i metronotte Candido Randò e Massimo Gualillo si [redacted] ad un'auto su [redacted] si trovano un viado e un cliente e vengono ammazzati [redacted] colpi di pistola. Il viado, Julio «Lorena» Castro, rimasto ferito, è l'unico testimone di tutta la scia di delitti.

Il 29 marzo a Cogoleto, la [redacted]geriana Evelin Esohe Edoghaye viene ammazzata vicino alla casa dei genitori di Bilancia.

Sull'Intercity La Spezia-Venezia, il 12 aprile, giorno [redacted] Pasqua, Elisabetta Zoppetti, 32 anni, infermiera, viene ammazzata nella toilette. A Pietra Ligure, [redacted] 14 aprile la prostituta Kristina Walla è eliminata con un colpo alla testa. Sul treno Genova-Ventimiglia, il 18 aprile, Maria Angela Rubino, 32 anni, viene uccisa nel bagno. Ad Arma di Taggia, il 21, in un'area di servizio, Giuseppe Mileto, benzinaio, è ucciso durante una tentata rapina. [a. p.]

Calendario ufficiale

[redacted]

GENOVA. Le scuole in Liguria inizieranno il 21 settembre. Cominceranno quattro giorni prima, il 17, le lezioni nelle classi terminali dei corsi di qualifica e degli istituti professionali [redacted] di maestro d'arte degli istituti d'arte della Regione.

Le vancanze sono state fissate dal 24 dicembre al 6 gennaio [redacted] dal primo aprile al 6. I Consigli [redacted] circolo e di istituto possono decidere un giorno di f[redacted] loro scelta e se la ricorrenza del Santo Patrono non ricade in giornata di lezione, anche un'altra giornata. Confermate le altre feste: il primo novembre, l'8 dicembre, il 25 aprile, il primo maggio. Le lezioni finiranno il 10 giugno, tranne che per le ultime classi degli istituti professionali e d'arte in cui si effettuano [redacted]ami (il 5). Il 30 termineranno le attività nelle materne. Il 15 giugno inizieranno gli esami di licenza media [redacted] il 23 [redacted] maturità. [a. p.]

Il rapporto d'amore-odio tra il cantante e il paese natìo della madre nell'Alta Val Fontanabuona

«[redacted] non è [redacted] venuto, [redacted] lo perdoniamo»

Parla una cugina genovese di Frank Sinatra. L'addio del sindaco

ROSSI (LUMARZO). «Qui da noi non è mai venuto. Nemmeno nell'87, quando era a [redacted] in Italia. Un salto poteva farlo. Invece ha mandato la moglie. Ma comunque, è storia passata. Ora che non c'è più, lo perdoniamo». Le parole di Giuliana Lercari, lontana cugina di Frank Sinatra, sintetizzano il rapporto di amore-odio [redacted] il grande cantante [redacted] il piccolo paesino di Rossi, che diede i natali alla mamma [redacted] «The Voice».

Rossi, frazione del Comune di Lumarzo, in tutto [redacted] una ventina di case, trenta e passa anime. Ci si arriva salendo da Ferriere oppure scendendo dal Passo [redacted] Scoffera. Sono comunque [redacted] curve, che attraversano i boschi di castagne di questo lembo dell'Alta Val Fontanabuona.

Proprio nel centro del paesino, al civico 247, c'è un'immobile di tre piani, ristrutturato. Da qui, a cavallo del secolo, partì per le «Meriche», l'America, la famiglia Casagrande. Con una bimba, Natalina, che negli States, nel New jersey, diventerà Dolly, di professione ostetrica. Sposerà un pompiere, un ex pugile siciliano, Martin Sinatra, [redacted] nel 1915 metterà al mondo, con l'aiuto del forcipe, un bambino di sei chili [redacted] mezzo, battezzato Francis Albert.

Cordoglio per la morte di Frank Sinatra

Quest'ultimo crescerà a Hoboken, nel «Jersey», solitario [redacted] alcun interesse per la scuola. Un dis[redacted] di Bing Crosby lo convincerà a diventare un cantante. Incominciò a diciannove anni, a venti vinse un con[redacted] per giovani talenti alla radio. Era nato un mito, che il mondo conoscerà con il nome di Frank Sinatra, l'investitura [redacted] «The Voice» e il soprannome di «Blue Eyes», occhi blu.

A Rossi vivono ancora i parenti di Natalina Garaventa. [redacted]a Lercari, cugina acquistata di quest'ultima (da parte del marito, [redacted] Casagrande, cugino in seconda [redacted] Natalina) [redacted] dunque del grande Frank. E poi la figlia Giuliana, i cugini Pinetto [redacted] Santino Gardella. Anche [redacted] sindaco di Lumarzo è un Lercari, si chiama Silvio. Ieri si è unito ufficialmente al cordoglio mondiale con un telegramma: «Lu[redacted] si unisce al dolore di migliaia di ammiratori per [redacted] scomparsa di [redacted] dei più grandi personaggi del mondo della can[redacted]».

Un amore-odio, quello [redacted] Rossi per Sinatra. Più volte «The Voice» era stato invitato a ritornare nel paese natìo della madre. L'anno scorso il sindaco aveva scoperto una targa nella strada che conduce al centro per ricordare Natalina Garaventa [redacted] il famoso figlio. Ai familiari di Sinatra era [redacted] anche proposto [redacted] di acquistare la [redacted] natale, per trasformarla in un museo. «Purtroppo i nostri appelli sono caduti nel vuoto», dice il sindaco. La casa è [redacted] acquistata poco tempo fa da [redacted] coppia di sposini genovesi, che dopo un po' se ne [redacted] andati, mantenendo comunque la proprietà. Ma c'è una lettera, inviata il 29 aprile scorso da Sinatra ai fratelli Belloni, titolari del ristorante «Zeffirino» di Genova, del quale amava il pesto. «Sarebbe meraviglioso visitare Genova [redacted] Rossi...», scriveva il grande Frank. [f. p.]

Una lettera del presidente alla direzione Rai

«Previsioni [redacted]» Albergatori protestano

IMPERIA. Persino inutile dirlo. E' il tempo, nel senso più classico del termine e cioè quello del clima, l'argomento [redacted] tiene banco in assoluto fra la gente, in tutto il mondo. E, d'altra parte, non a torto: sono il sole [redacted] la pioggia a condizionare in buona parte le attività umane, i rapporti sociali, a far sbocciare, per pura casualità magari per [redacted] incontro in [redacted] portone al riparo da un improvviso acquazzone, un amore di quelli da film. E sul sole e il clima mite [redacted] basa spesso la sopravvivenza economica di intere categorie.

E proprio per protestare su previsioni forse [redacted] giustissime, il presidente degli albergatori di Imperia, Valerio Lo Cascio, ha scritto una letteraccia alla direzione della Rai, in viale Mazzini a Roma. Ecco quello che dice [redacted] meteorologi: «In occasione di tutte le festività, Natale, Pasqua, 25 aprile [redacted] in ultimo, il 1° maggio, le vostre previsioni del tempo non [redacted] sta[redacted] ciò ci ha arrecato danni. Quando voi avete dato pioggia e cattivo tempo [redacted] tutta la Liguria, nella nostra Riviera avevamo splendide giornate. La [redacted] vive sul turismo, come Trentino ed Emilia, su cui [redacted] danno informazioni precise».

Il presidente degli albergatori sottolinea anche che, a quanto pare, la Rai è recidiva: «Fac[redacted] presente che quanto stiamo scrivendo è stato esposto più volte telefonicamente alle sedi regionali». E poi provoca i funzionari: «Se aveste dubbi saremo lieti di avervi ospiti nelle prossime feste».

E chissà, la vita è strana e, che ci si creda o no, è piena di nemesi, [redacted] corsi e ricorsi storici. Non ci si dovrebbe quindi stupire se, per assurdo, qualcuno accettasse l'invito convinto, a dispetto delle previsioni, [redacted] trovare bel tempo e, per ironia [redacted] sorte, dovesse invece rimanere chiuso in albergo per due giorni di pioggia intensa. A volte, si sa, i meteorologi, anche quelli Rai, ci azzeccano. [giu. gal.]

L'Arge propone il progetto di un tunnel a 6 corsie da Voltri [redacted] Nervi con 20 mila posteggi

Il traffico? Nascondiamolo sottoterra

L'esempio da Oslo, con una galleria di 45 chilometri

Un'immagine di corso Europa paralizzato dal traffico nell'ora di punta: il progetto prevede un lungo tunnel sotterraneo

GENOVA. «Gli impianti più pericolosi in assoluto [redacted] quelli atomici [redacted] dove vengono costruiti? Sottoterra. I rifugi migliori e [redacted]iù sicuri sono sempre stati ricavati nel sottosuolo». Chi parla è l'architetto Ferdinando De Simone, il rappresentante in Italia della norvegese Eko System, società specializzata in costruzioni sotterranee fornite «chiavi in mano», ovvero senza costi diretti per le pubbliche amministrazioni, in quanto è la [redacted] ditta a reperire i finanziamenti, in cambio della gestione degli impianti per un certo periodo di tempo.

Ora, dopo alcune grandiose realizzazioni all'estero, che hanno fatto scuola, la ditta è stata interpellata dall'Arge, l'Associazione della Repubblica di Genova animata da Vincenzo Matteucci, per un progetto molto particolare: il collegamento sotterraneo per traffico veicolare da Nervi a Voltri. Costo [redacted] mila [redacted] 280 miliardi, con l'onere per [redacted] Comune di ottenere la concessione demaniale (il sottosuolo oltre i 15 metri di profondità è appunto tutto del demanio, senza frammentazioni di proprietà tipiche della superficie) e l'impegno da parte della Eko System di rispettare i costi e i tempi bloccati (5 anni), con fortissime penali in caso di inadempienze.

Si tratterebbe [redacted] tunnel a 45 metri di profondità, diviso in due gallerie di tre [redacted] ciascuna, 10 uscite con altrettanti parcheggi sotterranei di 2000 posti l'uno. In corrispondenza del porto, sono previsti spazi utilizzabili dagli operatori portuali per le merci deperibili, così pure all'altezza [redacted] Voltri [redacted] dell'aeroporto. Tra le caratteristiche più avveniristiche [redacted] progetto, il convogliamento dei gas [redacted] scarico in un nuovo sistema di depurazione con filtri elettrostatici, abbattendo l'inquinamento anche all'esterno.

A chi obietta che il sottosuolo genovese è ricco di corsi d'acqua, l'architetto spiega come la profondità garantisce lo «scavalcamento» dal basso [redacted] rivi. In quanto al problema delle terre umide, «è stato già risolto con un'apparecchiatura ad azoto liquido. In pratica le zone bagnate e pericolanti vengono temporaneamente gelate per poterle scavare [redacted] fossero roccia e costruire la volta di contenimento della galleria».

Il progetto ha «referenze di lusso»: il palazzo del ghi[redacted] e campo di basket di Lillehammer, 5000 posti, interamente sotterraneo (40% di risparmio energetico per mantenere [redacted] temperatura [redacted] umidità, 15 minuti il tempo d'evacuazione in caso di incendio, convogliamento dei fumi dalla parte opposta rispetto alle via di fuga del pubblico), i [redacted] chilometri di tunnel sotto il mare di Oslo, i [redacted] del tunnel di Bergen.

L'Arge porta avanti da tempo una battaglia per risanare [redacted] lo [redacted] utilizzare [redacted] sottosuolo: lo fe[redacted] già [redacted] il supertreno, sbeffeggiato nel 96 per poi vedere l'anno dopo il varo del progetto di un nuovo tracciato [redacted] il Bisagno. «Nel [redacted] del tunnel Voltri-Nervi vi sarebbero altri vantaggi. Il 70% del lavoro verrebbe [redacted] ricadere su imprese locali [redacted] per quanto riguarda i finanziamenti, d[redacted] sono le vie percorribili: lo Stato potrebbe mettere a disposizione per due anni i [redacted] mila miliardi di imposte [redacted] dazi che in[redacted] dal Porto, oppure potrem[redacted] ricorrere a un pool di banche internazionali».

Alessandra Pieracci

Gli universitari

[redacted] sollevazione per [redacted] tasse

GENOVA. Un duro documento, che minaccia [redacted] sollevazione generale dell'Università, [redacted] stato consegnato al rettore Sandro Pontremoli dai rappresentanti degli studenti negli organi a[redacted]demici, neoletti [redacted] uscenti, [redacted] tutte le appartenenze politiche. [redacted] motivo della protesta sono [redacted]pre le tasse.

Gli studenti chiedono che nella prossima riunione [redacted] Senato Accademico, [redacted] 25 maggio, si sappia l'entità precisa della cifra ottenuta da coloro che hanno pagato l'aumento di 400 mila lire (18.500 studenti) che si potrà redistribuire fra gli appartenenti alle fasce di reddito più basso (0-70). Chiedono che il rimborso [redacted] questi studenti più disagiati sia versato entro il 30 giugno a mezzo assegno inviato per posta. «Auspichiamo anche - si legge nel documento - che le prossime elezioni dei rappresentanti degli studenti [redacted]l senato accademico siano anticipate a metà giugno, in modo che sia affidata ai neoletti la responsabilità di discutere [redacted] argomenti delicati come le tasse».

Il testo si conclude con una minaccia di sollevazione generale studentesca e di protesta fiscale, se non [redacted] accolte queste richieste. [r. s.]

Morte di un paziente

Nove [redacted] del Galliera sotto [redacted]

GENOVA. Avvisi di garanzia per nove medici del Galliera sotto inchiesta per omicidio colposo in seguito alla morte di [redacted] paziente. L'uomo, sposato e padre di tre figli, si chiamava Natale Carbone, 38 anni. E' deceduto il 12 maggi[redacted] scorso dopo un intervento al pancreas.

Era stato dapprima operato il [redacted] maggio scorso per un [redacted] all'intestino. Tutto pareva anda[redacted] per il meglio. Ma dieci giorni dopo aveva iniziato a non sentirsi bene e una febbre continua l'aveva colpito. Pertanto era stata decisa una seconda operazione. Da quell'intervento Natale Carbone non si è più risvegliato. E' bene dire che non vi [redacted] an[redacted] accertamenti di responsabilità nei confronti dei medici, ma gli avvisi che hanno fatto finire sotto inchiesta i sanitari sono stati obbligatoriamente determinati dalla denuncia dei parenti [redacted] si soni resi necessari perché anche gli indagati possano nominare propri consulenti medici per [redacted]li esami peritali. Uno dei difensori, l'avvocato Emanuele Lamberti sottolinea. «Quando avvengono questi dolorissimi casi finiscono sotto inchiesta anche gli anestesisti che non hanno neppure partecipato all'intervento». [a. l.]

NUMERI UTILI

[redacted]

TURNO NOTTURNO GENOVA

Notturno permanente 20-8,30: *Ghersi*, corso Buenos Aires 18; *Europa*, corso Europa 676; *Pescetto*, [redacted] Balbi [redacted].
Genova centro [redacted] 8,30-20: *Economica*, via Fieschi 17; *Cairoli*, via Cairoli 42; *Operaia Sormani*, p.zza Raibetta; *Giusto*, via Buozzi 59; *Dell'Oro*, via R[redacted] 112.
S. Fruttuoso-Marassi 8,30-20: *Martinelli*, p.zza Giusti 28; **Orario 8,30-13 / 15-19,30:** *Canevari*, via Canevari 276; *Popolare*, largo Merlo 265.
[redacted] **Borgoratti, Sturla, Quarto, Quinto,** [redacted] **orario 8,30-20;** *S. Rocco*, [redacted] Borgoratti [redacted]; *Moderna*, largo Bassanite 1. [redacted] **8,30-12,30 / 15,30-19,30:** *Centrale*, via V Maggio 97.
Val Bisagno orario 8,30-21,30: *Comunale*, [redacted] Gherzi [redacted].
Sampierdarena 8,30-21,30: *Rolando*, via G.B. Monti 23; *Levrero*, via Sampierdarena 187.
Cornigliano-Sestri 8,30-21,30: *Centrale*, via Gattorno 5; *Popolare*, via Menotti 77a.
[redacted] **Polcevera 8,30-21,30:** *Sartori*, via Pontedecimo 3. **Con orario 8,30-12,30 / 15,30-20:** *Moderna*, via Pastorino 32; *Garbarini*, via Canepari 179.
Pegli-Pra-Voltri 8,30-21,30: *Gamaleri*, [redacted] Cordaniere 21. **Con orario 8,30-12,30 / 15,30-21,30:** *Marini*, via Opisso 188.
[redacted]
Sori, via Cairoli 18, tel. [redacted].
RECCO
Savio, p.zza N. Da Recco, tel. 74.055.
[redacted]
Machi, via della Repubblica 4, [redacted]. 771.081.
SANTA MARGHERITA
Brizzi Machi, [redacted] Palestro 44, tel. [redacted].
[redacted]
Tonolli, via Mazzini 46, tel. 50.296.
ZOAGLI
Valiere, [redacted]. XXVII Dicembre 5, telefono 259.041.
[redacted]
Ri, via Piacenza 231, [redacted]. 307.798.
SESTRI [redacted]TE
Internazionale, l. Colombo 52, t. 41.024.
MONEGLIA
Marcone, via Longhi 66, tel. 49.232.

AUTOAMBU[redacted]

Emergenza unificata: 118. **Genova:** [redacted]. 651.12.36. **Camogli:** tel. 770.205. [redacted] tel. 771.119 **Recco:** tel. 74.234. [redacted] **Margherita Ligure:** tel. 287.019. **Rapallo:** tel. 50.433, 60.700. **Chiavari:** tel. 322.422, 309.555. **Cogorno:** t. 384.620. **Lavagna:** tel. 309.947. [redacted] **Levante:** tel. 41.020, [redacted]. **Riva Trigoso:** tel. 41.764. **Moneglia:** tel. 49.241. **Cogoleto:** tel. 9188.366. **Sori:** tel. 700.917.

OSPEDALI

[redacted] **Martino:** tel. 5551; **Galliera:** tel. 56.321; **Sampierdarena:** tel. 41.021; **Rivarolo:** tel. 448.941; **Sestri Ponente:** tel. 65.651; **Gaslini** (pediatria): tel. 56.361; **Borgo Fornari:** tel. 902.985; **Recco:** tel. 74.102; **Santa Margherita:** tel. 283.611; **Rapallo:** tel. 60.231; **Lavagna:** [redacted]. 32.91; **Cogoleto:** tel. [redacted]3456.

GUARDIA [redacted]

Notturna prefestiva e festiva:
Genova, Bogliasco, [redacted] **Ligure, Arenzano, Cogoleto:** [redacted]. 354.022. Pe[redacted] (a pagamento) 542.778. **Recco, Camogli:** telefono 80.333. **Nel Comuni [redacted] Chiavari, Rapallo, S. Margherita, Lavagna, Borzonasca, S. Stefano, Cicagna e Varese Lig. la guardia medica si chiama formando il 118 oppure il 167 - 55.44.33.**

MERCATI

Lunedì: P.za Palermo, p.za Di Negro, p.zza Tre Ponti, Molassana, Bolzaneto, Pegli, Recco, Riva Trigoso. **Martedì:** p.le Parenzo, p.le Giusti, Oregina, Nervi, v. Anzani, Cornigliano, Voltri. **Mercoledì:** [redacted] Terralba, v. del Campo, v. Tortosa, [redacted] Ponente, Prà, Certosa, p.le Da Vinci. **Giovedì:** p. Palermo, p. Di Negro, Bolzaneto, Pegli, v. Anzani, v. Emilia, Lavagna, Rapallo, Sori. [redacted] v. Isonzo, p. Tre Ponti, p. Terralba, Prato, Pontedecimo, p.le Parenzo, p.le Giusti, Oregina, Cornigliano, Chiavari, S. Margherita Ligure. **Sabato:** [redacted] del Campo, v. Tortosa, p. Terralba, Sestri Ponente, Certosa, p.zza Leonardo Da Vinci, Sestri Levante.

AUTOLINEE

AMT Genova: telefono 599.7414; **Tigullio Trasp.: Chi[redacted]** tel. 313.851; **Sestri Levante:** tel. 41.384 - 480.655 - 47.751; **Rapallo:** tel. 54.509 - 51.306 - 54.508.

FERROVIE

F.S. [redacted] ore 7-21. [redacted] tel. 284.081; **Camogli:** [redacted]. 771.137; **Recco:** tel. 76.134; **Santa Margherita:** tel. 286.630; **Rapallo:** tel. 231.000; **Zoagli:** [redacted]. 259.358; **Chiavari:** tel. 324.369; **Sestri Levante:** tel. 41.050; **Riva Trigoso:** tel. 41.217; **Cogoleto:** tel. 9181.765; **Moneglia:** tel. 49.7[redacted].

[redacted]

Genova Radiotaxi: telefono 59681; [redacted]: telefono 74032; Camogli: telefono 771.143; Portofino: telefono 269.285; S. Margherita Ligure: telefono 286.508 - 287.998; Rapallo: telefono 55.858, 54.474, 50.048, 55.668, 55.969, 50.317, 50.647; Zoagli: telefono 259.385; Chia[redacted]: tel. 308.284, 305.522; Lavagna: tel. 392.096, 393.16.22; Sestri Levante: tel. 41.277, 41.278; Sori: tel. 700.396.

[redacted] PORTO

Genova: telefono 257.451;
Santa Margherita: telefono 287.029.

[redacted]

Genova: tel. [redacted] - 580.429 - 588.553. **Casarza Ligure:** [redacted]. 467.141. **Borzo[redacted]** tel. 340.016. **Cicagna.** tel. [redacted]. **Rezzoaglio:** tel. 97.043. **Santo Stefano d'Aveto:** tel. 98.072.

IL TEMPO IN LIGURIA

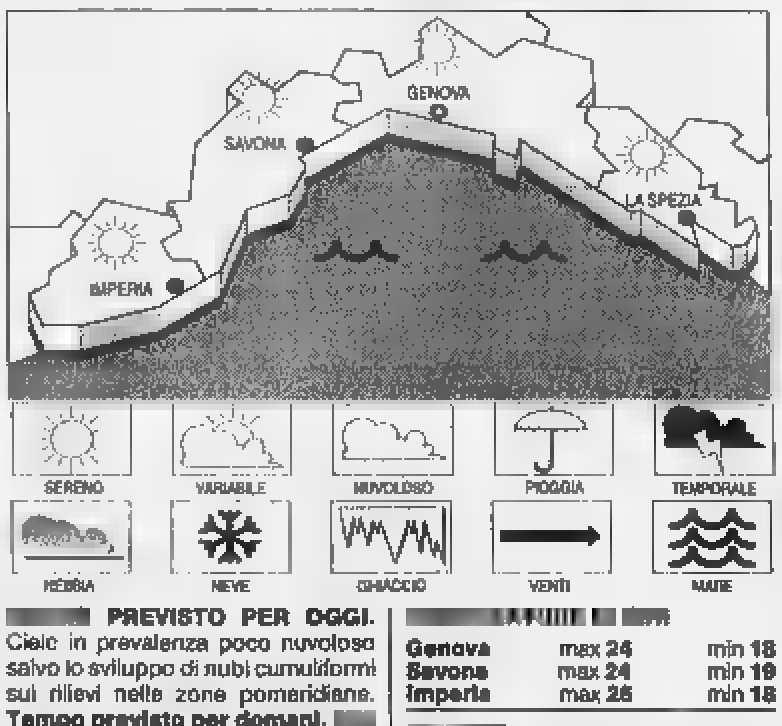

[redacted] **PREVISTO PER OGGI.** Cielo in prevalenza poco nuvoloso salvo lo sviluppo di nubi cumuliformi sui rilievi nelle zone pomeridiane. **Tempo previsto per domani.** [redacted] si prevedono sostanziali variazioni rispetto alla giornata di sabato.

[redacted] **IERI.** Temperatura del m[redacted] 19 °C; umidità [redacted]%; pioggia 22 mm.; vento Nord-Est, velocità 15-20 km/h; [redacted] irregolarmente nuvoloso; mare poco [redacted]; pressione barometrica 1013 mb.

[redacted]

Genova	max 24	min 18
Savona	max 24	min 19
Imperia	max 26	min 18

[redacted] FA A [redacted]
Max: 26; min: 19; temp. [redacted] °C

[redacted] sorge [redacted] 6,01 e tramonta [redacted] 20,47. [redacted] **Luna** cala alle 10,01 e si leva domani alle 0,12 (fase [redacted]

Dati gentilmente forniti dall'Osservatorio meteorologico del Comune di Imperia e dal Centro Meteo Mursia [redacted] Portofino.

STASERA AL CINEMA E A TEATRO

[redacted]

AMERICA - Sala A. Tel. 595.9146. **Artemisia**, regia di A. Merlet, con V. Cervi, M. Serraut, [redacted]. Manojlovic. Orario: 16; 18,15; 20,30; 22,40.

AMERICA - Sala B. Tel. 595.9146. **Lo straniero che venne dal mare**, con V. Perez, R. Weisz. Orario: 15; 18,15; 20,30; 22,40.

ARISTON 1. Tel. 208.549. **Titanic**, regia di J. Cameron, [redacted] L. DiCaprio, W. Winslet. Orario: 15; 18,30; 22.

ARISTON 2. Tel. [redacted]. **Will Hunting genio ribelle**, regia di G. Sant, con R. Williams, M. Damon. Orario: 15,45; 18,10; 20,30; 22,40.

AUGUSTUS. Tel. 565.810. **Deep Impact,** regia M. Leder con R. Duvall, T. Leoni, V. Redgrave. Orario: 15,30; 17,50; 20,10; 22,30.

CINEPLEX [redacted] ANTICO - Sala 1. Tel. 254.18.20. [redacted] **Mercury,** regia H. Becker con B. Willis, A. Baldwin. Orario: 15; 17,30; 20; 22,30.

CINEPLEX [redacted] ANTICO - Sala 2. Tel. 25.41.820. **Titanic.** Or.: 14,30; 18; 21,45.

CINEPLEX PORTO ANTICO - Sala 3. Tel. 25.41.820. **Full Monty**, regia P. Cattaneo, con R. Carlyle, M. Addy, T. Wilkinson. Or.: 15; 16,55; 18,50; 20,45; 22,40.

CINEPLEX PORTO ANTICO - [redacted]. 25.41.820. [redacted], regia A. Merlet con V. Cervi, M. Serraut, M. Manojlovic. Or.: 15,45; 18; 20,15; 22,30.

CINEPLEX PORTO [redacted] - [redacted] 5. Tel. 25.41.820. **Mr. Magoo,** [redacted] S. Tong, con L. Nielsen. Or.: 15; 16,55; 20,45; 22,40.

CINEPLEX [redacted] ANTICO - [redacted]. Tel. 25.41.820. **Deep Impact,** regia M. Leder con R. Duvall, T. Leoni, V. Redgrave. Or.: 15; 17,30; [redacted]; 22,30.

[redacted] PORTO ANTICO - Sala 7. Tel. 25.41.820. **So cosa hai fatto,** regia J. Gillespie, J. L. Hewitt, S. Micrelle. Or.: 15,45; 18; 20,15; 22,30.

CINEPLEX PORTO [redacted] - Sala [redacted]. Tel. 275.8930. [redacted] **S.** [redacted], regia S. [redacted] con T. L. Jones, W. Snipes. Or.: 20,15; 22,15.

[redacted] ANTICO - [redacted] Grecale. Tel. 275.8930. **Deep Rising**, regia [redacted]. Sommers con T. Williams, F. Janssen. Or.: 20,30; 22,30.

[redacted] 1. Tel. 586.419. **I volontari,** regia D. Costanzo con B. Enrichi, C. [redacted], A. Cambi. Or.: 15,30; 17,15; 19; 20,45.

[redacted] 2. Tel. 5[redacted]. **Aprile,** regia [redacted]. Moretti, con V. Orlando, N. Moretti. Or.: 15,30; 17,15; 19; 20,45; 22,30.

EUROPA. Tel. 377.95.35. **Il ladro,** regia P. Chukhrai con V. Mashkov, E. Rednikova. Or.: 20,45; 22,30. Mer., sab., dom.: 15,30; 17,15; 19; 20,45; 22,30.

LUX. Tel. 561.691. **La mia regina,** regia di G. Madden, con J. Dench, B. Connolly. Or.: 15; 16,50; 18,40; 20,40; 22,40.

ODEON. Tel. 362.82.98. **Mr. Magoo,** regia S. Tong con L. Nielsen, K. Lymch. Orario: 15; 16,55; 16,50; 20,45; 22,40.

[redacted]. [redacted] 581.415. **So cosa hai fatto,** regia di J. Gillespie, J. L. Hewitt, S. Micrelle. Or.: 15; 16,50; 18,40; 20,40; 22,40.

ORFEO. Tel. 564.849. **Il grande Lebowski.** Or.: 16; 18,10; 20,20; 22,30.

RITZ [redacted]. Tel. 314.141. **La parola amore esiste.** [redacted]: 15,45; 17,30; 19,15; 21; 22,45.

UNIVERSALE - PALAZZO DELLO SPETTACOLO - Sala 1. Tel. [redacted]. **Codice Mercury,** regia H. Becker [redacted] B. Willis, A. Baldwin. Or.: 15; 17,30; 20; 22,30.

UNIVERSALE - PALAZZO DELLO SPETTACOLO - Sala 2. Breakdown la trappola, di J. Mostow, con K. Russell. Or.: 15,30; 17,50; 20,10; 22,30.

UNIVERSALE - PALAZZO DELLO SPETTACOLO - Sala 3. Niagara [redacted]ra, regia B. Gosse. Or.: 16; 18,10; 20,20; 22,30.

VERDI. Tel. 562.137. **Nightwatch,** regia O. Bornedal con E. McGregor, P. Arquette. Or.: 15,30; 17,15; 19; 20,45; 22,30.

LUCI ROSSE. ABC tel. 413.838; **ALCIONE** tel. 814.965; **CENTRALE 1 e 2** tel. 580.380; **CHIABRERA** tel. 281.566; **CRISTALLO** tel. 299.967; **ELDORADO** tel. 645.7943; **SMERALDO** tel. 201.919.

[redacted]

AMICI DEL [redacted]. Tel. 413.838. [redacted] S. Spielberg con M. Freeman, A. Hopkins, D. Hounsou. Ore 21.

[redacted]. Tel. 570.23.48. **Harry a pezzi,** regia W. Allen [redacted] M. Hemingway, W. Allen. [redacted] 21,15.

FRITZ LANG. Tel. 219.768. [redacted], regia [redacted]. Scorsese con T.T. Tsarong, T. Kunkhyen. Ore 21,15.

LUMIERE. Tel. 505.936. **Alla ricerca di Jimmy,** regia S. H. Kass con J. Turturro, N. Turturro. Or.: 20,15; 22,30. Dom.: 15,15; 17,15; 19,15; 21,15.

NICKELODEON. Tel. 589.640. **Qualcosa è cambiato,** di J. L. Brooks, con J. Nicholson, H. Hunt. Or.: giov.-sab. 21,15; ven. 16; 21,15; dom. 17; 21,15. Lire 8000; [redacted].

[redacted]
[redacted]. Tel. 698.12.00. [redacted] **ferro,** di R. Wallace, [redacted] L. DiCaprio, J. Irons, J. Malkovich. Or.: 15,20; 17,40; 20; 22,10.

[redacted]
[redacted]. Tel. 967.7130. **Will Hunting,** regia G. Sant con R. Williams, M. Damon. Ore 21,15.

[redacted]
S. SIRO. [redacted]. 320.2564. **Codice [redacted]cury,** regia H. Becker con [redacted] Willis, A. Baldwin. Or.: 20,30; 22,30. Sab. dom.: 15,30; 17,45; 20,15; 22,30.

[redacted]
AMBROSIANO. Tel. 613.61.38. [redacted] **Mercury,** regia H. Becker con B. Willis, A. [redacted] Or.: 20,15; 22,30. Dom.: 15,30; 17,45; 20,15; 22,30.

[redacted]
CENTRALE. Tel. 286.033. **Deep Impact,** regia M. Leder con R. Duvall, T. Leoni, V. Redgrave. [redacted]: 16; 18,05; 20,10; 22,30.

[redacted]
AUGUSTUS. Tel. 61.951. **Mr. Magoo,** regia S. Tong [redacted] L. Nielsen, K. Lymch. Or.: 20,30; 22,20. Sab. dom.: 16,20; 18,20; 20,30; 22,20.

GARIBALDI. Tel. 50.761. **Nightwatch,** regia O. Bornedal [redacted] E. McGregor, [redacted]. Arquette. Or.: 16,15; 18,15; 20,20; 22,20.

[redacted]
CANTERO. [redacted]. 363.274. [redacted] **Impact,** regia M. Leder con R. Duvall, T. Leoni, V. Redgrave. Or.: 16; 18,10; 20,15; 22,30.

[redacted]. [redacted]. 309.694. **Codice [redacted]cury,** di [redacted] Becker, con B. Willis, A. Baldwin. Or.: 16,15; 18,15; 20,15; 22,30. Dom.: 15,30; 17,45; 20,15; 22,30.

[redacted]
ARISTON. Tel. 41.505. **Deep Impact,** regia M. Leder con R. Duvall, T. Leoni, V. Redgrave. Or.: 20,05; 22,20. [redacted]. dom.: 15,50; 18; 20,10; 22,20.

TEATRI

[redacted] FELICE. Tel. [redacted] - 591.697. **Concerto sinfonico.** Dirett. Serge Baudo. Ore 20,30. Prezzi 60.000; 30.000.

TEATRO STABILE - Teatro della Corte. Tel. 534.2200. RIPOSO. Prenotazioni per [redacted] **Immaginaio [redacted] sole** [redacted] di M. Bagnara. Posto unico 25.000; 10.000.

[redacted] STABILE - Sala [redacted]. Tel. 534.2200. RIPOSO.

[redacted]. Tel. 839.589. Comp. M. Balstrocchi in **Bella se vuoi venire.** Int.: M. Biancafana, E. Quistelli, R. Biancardi e il [redacted] Bluebrutes girls 12. Ore 21. 1ª sett.: 35.000; 2ª sett.: 25.000.

TEATRO DELLA TOSSE - Sala Aldo Trionfo. Tel. 247.0793. RIPOSO. Prenotazioni per **I persiani alla fiumara,** [redacted] T. Conte, E. Luzzati. In scena alla Fiumara dall'1 al 14/6. L. 20.000 (dall'1 al 3); 25.000 (dal 4).

[redacted] - Sala Dino Campana. Telefono [redacted] 247.0793. RIPOSO.

TEATRO TOSSE - Sala Agorà. Tel. 247.0793. RIPOSO.

TEATRO MODENA (Sampierdarena). Telefono 247.4168. [redacted]. Giovedì 21 maggio rassegna «L'America, l'Europa e G. Gershwin», orchestra Big Band del Conservatorio. Ore 21. Ingresso 15.000.

TEATRO GARAGE - Sala Diana. Tel. 510.731. [redacted] **azione** [redacted] **musicale.** Musiche di M. Cacciamani. Ore 21. Intero 10.000 (domenica riposo).

A [redacted]

[redacted]
[redacted]. Tel. 854.627. **Nightwatch.** Or.: 16,30; 18,30; 20,30; 22,30. Lire 12.000; 8000; 7000.

[redacted] 1. Tel. 825.714. **Il grande Lebowski.** Orario: 15,45; 18; 20,15; 22,30. [redacted] 12.000; 8000; 7000.

[redacted] 2. Tel 825.714. [redacted] **parola amore** [redacted]. Or.: 15,30; 17,15; 19; 20,40; 22,30. Lire 12.000; 8000; 7000.

DIANA 3. Tel. 825.714. **Full Monty.** Or.: 15,30; 17,15; 19; 20,40; 22,30. [redacted] 12.000; 8000; 7000.

ELDORADO. Tel. 825.714. **Deep Impact.** Orario: 15,45; 18; 20,15; 22,30.

JOLLY. Tel. 850.570. **Film [redacted]** Orario: 15; 22,30. Lire 10.000; 7000; [redacted].

[redacted]. [redacted]. 838.6322. **L'arte dell'odio.** Or.: 20,30; 22,30. Lire 8000; 7000; 5000.

[redacted]. Il matrimonio [redacted] migliore amico. Ore 21,30. Lire 8000; 6000.

[redacted]
[redacted]. Tel. 640.263. [redacted] **è cambiato.** Or.: 20,20; 22,30. [redacted] 10.000; 6000; 5000.

RITZ. Tel. 640.427. **Deep Impact.** [redacted]: 20,20; 22,30 (nei festivi e prefestivi spettacoli alle 16; 18,10). Lire 10.000; 8000; 5000.

[redacted]
[redacted] Tel. 51.419. **Kundun.** [redacted] 20,30; 22,30. Lire 10.000; 6000; 5000.

[redacted]. Tel. 50.997. **Codice Mercury.** Or.: 20,30; 22,30 (nei festivi e prefestivi spettacoli [redacted] alle 16,30-18,30). [redacted] 10.000; 6000; 5000.

[redacted]
ABBA. Cucciolo. Orario: 20; 22. Lire 8000; 6000.

A [redacted]

[redacted]
[redacted]**VOUR.** Tel. 61.978. Laboratorio teatrale «Liceo Vieusseux»: **Sogno di una notte di mezza estate.** Ore 21.

CENTRALE. [redacted]. 63.871. **Deep Impact.** Or.: 15,30; ult. 22,30. Lire 10.000; [redacted]. 7000.

DANTE. Tel. 293.820. **Soluzione estrema.** Or.: 20,30; 22,30. Lire 10.000; rid. 7000.

IMPERIA. Tel. 292.745. [redacted]. Or.: 20,15; 22,30. Lire 10.000; rid. 7000.

[redacted]
CAPITOL. Tel. (0184) 43.440. [redacted] **Hunting** [redacted]. Ore 21,15.

[redacted]
OLIMPIA. Tel. 261.955. **Aprile.** Or.: 20,30; 22,30.

[redacted]
[redacted]. [redacted]. 495.930. **Codice Mercury.** Or.: 20,30; 22,40. Lire 9000; 6000.

[redacted] Tel. 506.060. [redacted]**ghtwatch.** [redacted]: [redacted] 15,30; [redacted] 22,30. Lire 12.000; 7000.

ARISTON ROOF - Sala 1. Tel. 506.060. **Ariston Fitness.**

ARISTON ROOF - [redacted] 2. Tel. [redacted]. **Ariston Fitness.**

ARISTON ROOF - Sala 3. Tel. 506.060. **Ariston Fitness.**

[redacted]. Tel. 507.070. [redacted] **Impact.** Orario: inizio 15,30; ultimo 22,30. Lire 12.000; 7000.

[redacted]. Tel. 507.070. Rassegna: **Mr. Ma**[redacted] Orario: [redacted] 15,30, ult. 22,30. Lire 12.000; [redacted].

[redacted] Tel. 507.070. **Deep rising.** Orario: inizio 15,30; ultimo 22,30. [redacted] 12.000; 7000.

[redacted] Telefono 662.333. [redacted] **cury.** [redacted] inizio 15,30; ultimo 22,30. Lire 12.000; 7000.

Un altro incidente nel capoluogo del Tigullio: scontro all'incrocio tra i corsi Trapani e Millo

E' morto schiacchiato da un trattore

Tragedia a Casarza, è grave un ragazzo a Chiavari

In alto il motorino incastrato nell'auto, sopra il furgone rovesciatosi a Chiavari

Tre incidenti nel levante di cui uno mortale, uno gravi conseguenze per un giovane di anni, uno sp feriti gravi. Casarza Ligure. A Verici, piccolo paesino sulle alture di Casarza, Massimo Marenco, 36 anni, abitante a Casarza è morto schiacciato da trattore il quale stava trasportando legna verso a. Marenco raccolto alcuni tronchi in un bosco proprietà in località Cappelletta e li stava trasportando un piccolo trattore del tipo che si guida seguendolo e impugnando una specie di manubrio. Nel superare un ponticello su un rio, realizzato con due tavole posate da sponda a sponda, le due tavole si sono aperte. Marenco ha perso l'equilibrio ed è caduto. Per sua sfortuna il cingolato gli è arrivato addosso e lo ha colpito alla .

E' stato ritrovato a sera inoltrata dopo che i parenti, allarmati perchè Massimo non era ancora rincasato, avevano telefonato al servizio emergenza 118. A trovarl l'uomo sotto la motocariola è stato un conoscente della famiglia Marenco. Sul posto sono giunte autoambulanze, coordinate dal 118, e da Genova è partito un elicottero dei vigili del fuoco che però è stato avvertito via radio che l'intervento era inutile perchè Marenco morto. I carabinieri stanno svolgendo un' indagine per ricostruire la dinamica dell'incidente mortale

I primi soccorsi a Verici di Casarza nella zona dove ha perso la vita Massimo Marenco

Chiavari. Un giovane di 19 ni, Marco De Maio, abitante a Sestri Levante in via Valle Lago, è ricoverato al San Martino in prognosi riservata per un grave trauma cranico conseguente ad un incidente stradale avvenuto in corso De Michiel a Chiavari: De Maio viaggiava verso il centro su uno scooter 50; appena superato il ponte sull'Entella, (dove il mese scorso stato ucciso un camionista) si è scontrato frontalmente con un Fiat Ritmo che viaggiava in senso opposto e che probabilmente, considerato che si trova sulla linea di divisione delle due carreggiate, stava per entrare nel piazzale del distributore Esso che si trova sul lato opposto del senso di marcia dell'auto.

Lo scooter è finito sotto l'auto il giovane è sbalzato oltre la Rit rimanendo a terra sul lato destro della vettura. Un medico che si trovava al distributore di carburanti è intervenuto per dare un primo soccorso al giovane che era esanime, probabilmente compresso dal peso della vettura che gli poggiava sull'addome. Stando a qualche testimonianza raccolta sul posto De Maio probabilmente stava sorpassando un'auto, per questo anche lui si trovava al centro della carreggiata. I testimoni, le persone che erano ferme al distributore, dicono di avere sentito lo stridore di frenata e il forte rumore dell'impatto dei due mezzi.

Dopo un primo ricovero al pronto soccorso di Lavagna il giovane è stato trasportato con un mezzo di rianimazione al San Martino. Dopo circa 20 minuti dall'incidente di corso De Michiel, due auto si sono scontrate all'incrocio tra viale Tappani e Millo: furgone di una ditta di prodotti per bar, percorrendo viale Tappani non ha rispettato lo stop e si è scontrato con un taxi di Chiavari, guidato da Vittorio Marcone, che procedeva verl'autostrada. L'impatto è stato violento tanto che il furgone si è rovesciato su un fianco oltre l'incrocio. Il conducente del furgone se l'è cavata con la frattura di un braccio. Alla stessa ora due giovani che scendevano la strada dalla frazione di Sanguineto verso Chiavari mountain bike, sono caduti: per uno dei due ciclisti, un carabiniere, frattura di un braccio.

Giuliano Vignolo

Una lettera del sindaco vescovo annuncia i preparativi per accogliere il Santo Padre in Riviera

La messa del Papa si svolgerà alla Colmata

Appare l'unica area di Chiavari in grado di accogliere tutti i fedeli

CHIAVARI. Il sindaco Vittorio Agostino è tornato dalla vacanza in Perù e ha affrontato subito questione della visita del Papa in programma il 18 e 19 settembre. «Non ho il minimo dubbio che tutta la nostra città sia grata e orgogliosa di questo - scrive Agostino al Vescovo di Chiavari. Desidero ufficializzare la piena disponibilità del Comune ad intraprendere tutte quelle iniziative ritenute necessarie affinché la permanenza di Sua Santità a Chiavari possa svolgersi con il miglior esito che tutti auspichiamo».

Questa lettera fuga ogni perplessità che circolava nella cittadina sulla disponibilità del sindaco a cercare di risolvere al meglio la questione dello spazio necessario alla messa del Papa. «Non confondiamo le manifestazioni di feticismo che sono avute in della caduta dell'albero delle rondini con la fede vera e propria», sottolinea il sindaco. Poi entra nella questione spazi. «Quando il Papa arriverà a Chiavari non ci sarà più il monumento a Vittorio Emanuele II davanti alla cattedrale», assicura Agostino.

Per l'area necessaria ad accogliere le migliaia di persone che arriveranno a Chiavari per assistere alla Messa del Papa, Agostino sembra propenso a prendere in considerazione la colmata a . «Bisognerà prima difendere l'area da possibili mareggiate - dice Agostino. Quindi devono eseguite alcune opere sull'estremo lato a mare. Speriamo che qualche ente non ci metta il naso e complichi la vita divieti incrociati». La colmata a mare effettivamente potrebbe accogliere dalle 20 alle 30.000 persone: basterà togliere provvisoriamente le recinzioni dei campi di calcio, completare il riempimento fino alla scogliera a difesa dal mare, asfaltare la parte oltre la rete e il gioco è fatto.

Papa Wojtyla sarà a Chiavari il 18 e 19 settembre e il Comune si prepara ad allestire il piazzale in grado di ospitare i fedeli

Il campo sportivo di Chiavari potrebbe ospitare un massimo di sei mila persone, compreso il rettangolo di gioco: la colmata a mare di campi di calcio ne fa almeno 5 si considera anche la spiaggia dei tre stabilimenti balneari. Prima di decidere su quale area attrezzare, Agostino dice che deve aspettare le richieste ufficiali della Curia. Le alternative non sono però tante. Le piazze lungomare sono impegnate dai lavori per la costruzione del silo sotterraneo e piazza N.S. Dell'Orto, anche il monumento a Vittorio Emanuele si sarà più può certo ospitare la folla di quel giorno. **(g. vi.)**

Poche anche le panchine

Zoagli sospesi proteste

ZOAGLI. Da circa un mese nella stazione ferroviaria di Zoagli sono iniziati i lavori per l'allargamento e l'adeguamento del passaggio per i disabili al condo binario da via Garibaldi, sul lato del ponte ferroviario.

«Purtroppo i lavori sono sospesi - dice il consigliere di minoranza Gian Giacomo Solari - e le transenne provocano disagi ai viaggiatori costretti ad usufruire dell'unico passaggio costituito dalla scalinata che dalla galleria porta alla spiaggia della Chiapparà». Solari ricorda che il passaggio è anche ostruito dalla vegetazione di un giardino. Infine Solari lamenta che le Ferrovie non hanno dotato la stazione di panchine (l'unica esistente è dal lato del primo binario) e la gente è costretta a sedersi sulle scale. **(g. vi.)**

Un'interpellanza costringe la Provincia a fare chiarezza

I Premi Andersen ora sono due Genova sfida Sestri Levante

SESTRI LEVANTE. Mentre stava nascendo una polemica sul Premio Andersen, sollevata dal consigliere provinciale Fabio Broglia, arriva una precisazione dall'assessore provinciale Gualtiero Schiaffino il quale, in un comunicato, precisa: «I Premi Andersen due».

Il chiarimento era necessario dopo le interrogazioni di Broglia, in Provincia l'altra in Comune a Sestri Levante. Broglia, avuta notizia di un Premio Andersen a Genova si chiedeva: «Sono curioso si sapere cosa dirà il sindaco Mario Chella che, dopo essersi fatto il Premio Rapallo, si vede oggi fare concorrenza dalla Provincia di Genova».

Effettivamente a Genova, nel Porto Antico, oggi e domani si svolge una manifestazione intitolata Premio Andersen ma, co spiega Schiaffino, è solo parente con quella di Sestri Levante. Anzi: «L'equivoco si è generato perchè la rivista Andersen negli ultimi 16 anni ha contribuito in maniera determinante al rilancio e allo sviluppo del Premio (quello di Genova) sia a livello di prestigio che a livello di comunicazione - precisa Schiaffino. Da due anni invece l'iniziativa sestrese ha p una sua via autonoma affermandosi, nel panorama dei concorsi letterari italiani per esordienti, una sorta di festosa 'sagra favole'. La confusione è stata originata dall'omonimia parziale tra la nostra rivista 'Andersen-Il mondo dell'infanzia' e il Premio Andersen-Baia delle Favole, e dal fatto che la nostra testata in prima persona ormai 15 anni, il Premio Andersen-Il mondo dell'infanzia per le migliori opere edite».

Il Premio della rivista Schiaffino è il più importante riconoscimento attribuito all'editoria nazionale per ragazzi. Gualtiero Schiaffino, dopo le numerose richieste di spiegazione arrivate alla redazione della rivista, è arrivato una conclusione. Il suo documento termina questa parole: «Diffidiamo pertanto chiunque, per errore o per calcolo, lasci ancora intendere un coinvolgimento della no rivista e del suo direttore, Gualtiero Schiaffino, nell'organizzazione del Premio Andersen-Baia delle favole di Sestri, per ottenere un 'lasciapassare' mondo editoriale e scolastico italiano, nel quale nostra è fortemente accreditata». **[g. vi.]**

SANTA MARGHERITA

Il Festival delle corali

Inizia domani nell'auditorium «Santa Margherita» la venticinquesima edizione «Convegno ligure delle corali», festival nazionale della polifonia e del folklore promosso dalla Regione Liguria con il patrocinio delle Provincie di Genova e Imperia, organizzato dall'associazione Acol e dalla Schola Cantorum G.B. Trofello sotto il coordinamento di Mauro Ottobrini, figura di spicco nel canto corale della Regione Liguria. Per l'edizione di quest'anno hanno dato la loro adesione 96 gruppi corali (oltre 3000 coristi) provenienti da regioni italiane. Saranno incontri dislocati su tutto l'arco ligure e anche in Sardegna. Il 30 e 31 maggio infatti il festival sposterà a Carloforte. Il gruppo vocale «Collegium Karalitanum» di Cagliari si esibisce questa sera a Santa Margherita. Domani la manifestazione sarà ospite Garlenda per una rassegna di musica sacra dal XVII al XX secolo. Sabato 23 maggio nel salone parrocchiale di San Rocco a Recco ci sarà il «Canto di montagna», il Madrigale e lo spirituale. Domenica 24 a Chiavari nel santuario di . Antonio una quindi musica dedicata allo «sviluppo to polifonico dal gregoriano al romanticismo». Contemporaneamente alla parentesi carlofortina il convegno ritorna il 31 maggio al Santuario Boschetto di camogli, tappa storica che ne vide la nascita nel 1974 in occasione di una messa solenne per l'ottenimento dell'indulgenza plenaria in preparazione del Giubileo del '75. La chiusura del mese mariano verrà festeggiata con l'esibizione di cinque gruppi corali. **[g. vi.]**

MOTIVI FLASH

Per la Filse un aumento di capitale per 15 miliardi

L' aumento di capitale per 15 miliardi di lire della Filse è stato varato ieri dall'assemblea straordinaria degli azionisti. Si tratta di una prima tranche di complessivo aumento di capitale per miliardi previsto dalla Legge regionale approvata all' inizio dell' anno. In sede ordinaria, l'assemblea ha approvato il bilancio 1997 che si chiude con un utile di 111 milioni.

Da Cannes la Regione lancia il «set Liguria»

Cineasti di tutto il mondo venite in Liguria a girare i vostri film. Cinquat'anni di set, che hanno visto lavorare nelle località liguri registi, attori e attrici di grande fama: è il messaggio lanciato dal Festival di Cannes dall'assessore regionale al Turismo Maria Paola Profumo. A Cannes la Regione Liguria è presente con uno stand realizzato con le Province Savona e Imperia e con quello delle Apt dei Fiori e delle Palme, ospitato al Mercato Internazionale delle tecnologie e delle Innovazioni per il Cinema.

Minaccia di morte i vicini troppo rumorosi

Ha minacciato morte i suoi vicini di casa, due extracomunitari. E' l'altra notte nel centro storico, in vico degli Angeli 7, Nicolò R., 53 anni, è salito di un piano, per protestare i suoi condomini troppo rumorosi. «Se non la smettete vi ammazzo con la pistola che ho a casa». La polizia lo ha denunciato per minacce aggravate.

Trovati ordigni esplosivi in una vecchia palazzina

Nella cantina una vecchia palazzina in via S. Chiara, a Chiavari, disabitata da oltre 50 anni e donata alla confraternita dei Padri oblati, stati ritrovati proiettili antiaerei risalenti all'ultima guerra. E' stato il padre priore, che aveva deciso di ristrutturare la per affittarla, a scoprire le munizioni: due proiettili calibro 40 antiaereo con ogiva esplosiva spolette e alcune bombe a mano. **[g. vi.]**

I radicali chiedono una strada per Enzo

Il 18 maggio di vent'anni fa moriva Enzo Tortora, al termine a causa di una lunga e drammatica vicenda che lo ha visto privittima e poi avversario della mala-giustizia. I radicali genovesi hanno inviato una lettera al sindaco, al presidente del consiglio comunale e a tutti i consiglieri chiedendo loro diimpegnarsi perchè Genova, città natale di Tortora, intitoli strada o una piazza alla sua memoria e intendono aspettare risposta lunedì, appunto il 18, dalle ore 16 davanti a Palazzo Tursi. **[a. p.]**

CREMAZIONE
VUOI SAPERNE DI PIU'?
Società Genovese Cremazione
SO.CREM - Ente Morale
fondata il 14 aprile 1897
con sede in via Lanfranconi n° 1/4
16121 GENOVA
tel. (010) 562072 - 593174
fax (010) 562072
orario degli uffici
lunedì venerdì 8 - 12 14.30 - 15.30
sabato: ore 8 - 11
Internet:
http://space.tin.it/associazioni/edovita
e-mail:
edoavita@tin.it
oppure
socremgenova@yahoo.com

L'Arca di Noè
Nel regno degli animali?
DAL 23 SUPPLEMENTO

Sotto accusa le cubature edilizie date in cambio a chi vincerà l'appalto

Contestata la «terza corsia»

Pietra, critiche al progetto «Santa Corona»

PIETRA L. La terza corsia sull'Aurelia con «discusse» opere edilizie private, il contestato trasferimento di ostetricia e ginecologia, l'ipotesi (già bocciata da molti) di un unico nuovo ospedale nel Ponente. Il Santa Corona è nell'occhio del ciclone «per ipotesi» progetti in cui è coinvolto o le è in modo indiretto».

Da 2-3 anni ci sono riunioni per definire l'Accordo di programma che prevede, con interventi pubblici e privati, 4 corsie sull'Aurelia, un nuovo accesso all'ospedale, box interrati, ingenti cubature edilizie, caserma dei carabinieri, sede della Cri e altro. Il progetto è apparso più volte sui giornali. In Regione sono arrivati un esposto di Romano Rembado (Pds) e una interrogazione Rifondazione. Fra le riserve i «troppi metri cubi regalati ai privati». Oggi tutti vogliono vederci chiaro. Richieste spiegazioni da sindacati e partiti. Secondo il Comune di Pietra e la direzione del nosocomio il mega-progetto «risponde ad interessi pubblici» (viabilità, ospedale e altro), risolve questioni annose (casa Bado, sede Cri, rio Ranzi e carabinieri) e fa risparmiare e guadagnare soldi all'Azienda Santa Corona.

FPI- Dice Giuseppe Martino a nome del Fpi di Loano e Pietra: «A tutti i livelli siamo impegnati a sostenere l'ospedale dove si spendono oggi 60 miliardi. Siamo contrari allo spostamento. Aspettiamo una spiegazione pubblici sui progetti della terza corsia». Lunedì conferenza stampa dei sindacati.

Viveri e Provincia, pur litigando, dicono apparentemente la stessa cosa. Si devono vendere gli ospedali di Pietra e Albenga e fare unico nosocomio nel Ponente. Tanti i no a questa ipotesi. «Ci vogliono anni e centinaia di miliardi mettendo d'accordo persone che hanno impiegato 40 anni a decidersi per il tracciato della ferrovia», dicono a Pietra. Commenta l'onorevole Enrico Nan: «I mega progetti di Viveri e Provincia preludono proclami inconcludenti. Bisogna smettere di tirare fuori dal cilindro ipotesi inattuabili».

GINECOLOGIA. Da lunedì vigilatrici d'infanzia prendono servizio in ostetricia a Pietra. Sempre lunedì vertice con i sindacati anche per studiare i servizi territorali da garantire a tutto il Ponente. [a. r.]

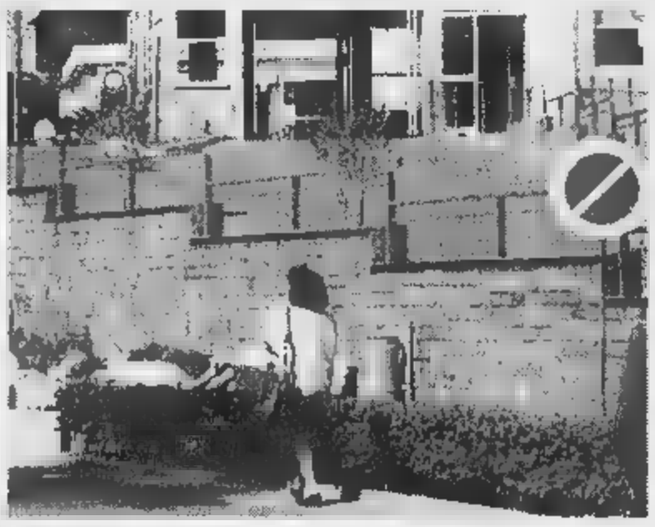

La nuova viabilità del Santa Corona sta dividendo Pietra Ligure

Albenga, erano state acquistate dal Comune nel '97

Inchiesta della procura sulle due nuove caserme

ALBENGA. Le caserme acquistate Comune di Albenga prima delle elezioni dello scorso anno e destinate a carabinieri e polizia stradale sono al centro di una inchiesta giudiziaria. A svolgere le indagini, coordinate dal sostituto procuratore della Repubblica di Savona Alberto Landolfi, sono gli uomini del commissariato di Alassio al comando del vicequestore Stefano Bonagura. Impossibile, al momento, sapere nel fascicolo ci siano già scritti nomi di indagati. A Savona ad Alassio, infatti, non si parla volentieri di una inchiesta delicata che potrebbe mettere nei guai amministratori, dipendenti comunali, imprenditori ma anche funzionari statali.

L'inchiesta, dal poco che trapela, riguarderebbe soprattutto aspetti urbanistica. Sia la nuova caserma dei carabinieri (costata una ventina miliardi) che quella della Polstrada (sette miliardi) si trovano nella di regione Bagnoli, in un grosso complesso costruito tra l'alveo del Centa e centro direzionale e commerciale «Albenga - Le Serre». Al centro dell'indagine il fatto che la costruzione, già completata in molte parti, non sarebbe completamente in regola con i permessi edilizi. Proprio per questo ci sarebbero già dei grossi problemi per quello che riguarda il permesso abitabilità che dovrebbe rilasciato dall'ufficio di igiene dell'Asl. L'inchiesta, ovviamente, non entra nel merito delle scelte urbanistiche della politica. Lo hanno fatto, invece, i consiglieri di opposizione che ormai da tempo sostengono che, quando avverranno i trasferimenti (ma i tempi non sembrano essere dei più veloci nonostante le promesse arrivate all'epoca dell'acquisto), carabinieri e polizia stradale si troveranno in un strutture nuove ma «adattate» non progettate sedi per le forze dell'ordine. Con tutti i limiti che ne potranno derivare sul piano operativo.

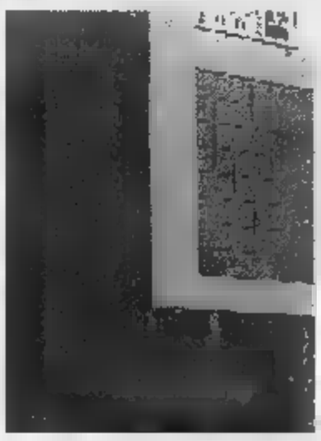

Albenga, la zona nuove

Ad Alassio

Condannati i rapinatori

SAVONA. Hanno scelto di patteggiare i due rapinatori che il 5 settembre del 1997 svaligiato l'oreficeria «Severi» nel budello Alassio con un bottino di quasi un miliardo. Il giudice per le indagini preliminari Fiorenza Giorgio ha condannato a anni e 6 mesi di carcere (oltre a 3 milioni multa) Vincenzo Avolio, 30 anni, residente Torino e a anni 4 mesi di carcere oltre 3 milioni di multa Antonio Ponte, 37 anni di Borgaro Torinese. Avolio, oltre che di rapina, era accusato anche di resistenza e oltraggio. Al momento dell'arresto, infatti, cercato di opporsi alle manette strattonando l'agente della polizia che lo aveva bloccato. I due, la mattina del 5 settembre dello scorso anno, impossessati orologi marca preziosi custoditi nella cassaforte della gioielleria minacciando titolari e commesse. Subito dopo erano fuggiti ma la loro fuga era durata poche ore. Erano stati infatti individuati ed arrestati dagli uomini della polizia. [s. p.]

Truffa ad un pensionato falsi tecnici Enel

Truffa ai danni di un anziano. Fingendosi tecnici dell'Enel due uomini penetrati nell'alloggio di E.F., 70 anni, rubando circa 300 mila lire. La moglie del pensionato si accorta del furto ma è stata spinta dai truffatori in fuga. [a. r.]

Su «Famiglia Cristiana» una lettera del sindaco

«Dal 1975 ogni bambino che nasce nella nostra città riceve subito la "prima lettera ufficiale", un biglietto d'auguri dell'amministrazione comunale». Lo scrive il sindaco, Giacomo Accame in una lettera pubblicata sull'ultimo numero di «Famiglia Cristiana». [a. r.]

PIETRA L.

Fuga di gas in viale Europa Intervengono i pompieri

Fuga di gas la scorsa notte in un alloggio di viale Europa Pietra Ligure. I vigili del fuoco hanno dovuto operare un paio di ore per mettere sotto controllo l'improvvisa fuoriuscita di gas [a. r.]

FINALE L.

Scade il bando Piaggio Ma c'è già rinvio

Scade oggi bando per l'aggiudicazione della Piaggio Aeronautica. In realtà è già in vigore una proroga sino al 20 giugno con la possibilità per le due imprese rimaste in gara, la Tushav l'Ala, di pubblici i propri programmi. [a. r.]

Quattordici prostitute allontanate dalla questura

La questura di Savona ha effettuato ieri pattuglione sull'Aurelia. Quattordici prostitute straniere sono state identificate allontanate dal rettilineo. Sono stati verbalizzati anche decina automobilisti per contravvenzione al codice della strada. [m. br.]

Un giovane condannato per detenzione di droga

Fabio Melegazzi, 32 anni, residente Borghetto, è stato condannato a quattro anni di carcere per detenzione stupefacenti. Il giovane ha patteggiato la pena. [a. r.]

CERIALE

Patteggia un anno e mesi per la rapina lucciola

Un marocchino di 22 anni è stato condannato un mesi per la rapina ad una prostituta. Il fatto era successo a Ceriale il 29 giugno dello scorso anno. [m. br.]

Bottino 30 milioni

Tubi meccanici svaligiato a Finalborgo

L. Ladri in azione, aiutati dal temporale ma anche un po' distratti, la scorsa notte nella tabaccheria della strettoia di via Brunenghi a Finalborgo. Ignoti hanno svaligiato il negozio portandosi via soprattutto sigarette e profumi. Il bottino, secondo una prima stima, sarebbe di una trentina di milioni. I ladri hanno agito dopo la mezzanotte. E' probabile che abbiano aspettato il temporale per agire indisturbati senza che i vicini avvertissero nessun rumore. Forzando due porte sono riusciti ad entrare nella tabaccheria sprovvista di sistema d'allarme. All'interno hanno mirato loro attenzione soprattutto profumi e sigarette. Poi la fuga indisturbata, in auto e in furgone. L'allarme è scattato solo ieri mattina. All'interno del negozio, dove la stradale ha fatto intervenire anche la scientifica, molte tracce dei ladri, comprese gocce sangue. Il furto è stato fatto forse commissione. Gli autori potrebbero non dei professionisti. [a. r.]

Gli appartamenti della zona mare invasi dagli scarafaggi

«Albenga è troppo sporca»

Proteste per giardini e verde pubblico

ALBENGA. In piazza Europa le erbacce hanno raggiunto il mezzo metro. la situazione diversa nella piazza della piscina, in viale Dalmazia e in tutte le altre zone verdi della città. Con residenti e commercianti che protestano senza ottenere molte risposte. «In piazza Europa la situazione è indecente. Abbiamo chiesto a tutti di intervenire ma nessuno ha risposto. L'erba ormai ha raggiunto livelli di guardia. Quando entra un cane lo si perde», commentano i commercianti. E aggiungono: «Se il Comune ci mettesse a disposizione dei tagliaerba puliremmo noi la zona». I problemi non sono solo di estetica. Nella zona della piscina, ad esempio, gli appartamenti ai primi piani sono invasi da formiche e scarafaggi. Colpa dell'umidità, certo, ma anche della sporcizia che regna nei giardinetti pubblici.

In viale Italia, per sopperire alla trascuratezza delle aiuole, i commercianti si sono tassati e hanno acquistato centinaia di fiori. «Siamo la capitale della floricoltura e non siamo capaci nemmeno di curare il verde», commentano con amarezza i commercianti. In altre zone della città il «fai da te» è ormai all'ordine del giorno proteste in Comune arrivano quotidianamente. «Per la trascuratezza di giardini e aiuole ci sono decine di piante di magnolia che stanno morendo per la sete, altre già morte che dovrebbero essere sostituite. Anche in vista dell'estate non è un gran biglietto da visita ma, evidentemente, le elezioni sono passate e interessa più mantenere la città a livelli decorosi», concludono ancora i commercianti. [s. p.]

Erba alta più di metro nei giardini di piazza Europa

TRIBUNALE DI SAVONA

UFFICIO ESECUZIONI IMMOBILIARI

Avviso di vendita incanto di beni immobili

Nr. 130/88 rg.
Gron. 3002

Esecuzione immobiliare promossa da Cassa Risparmio di Torino, avv. E. Ruggiero, contro **BARONTI Bruno e MONETA Milena.**
Il Collaboratore avvisa che il Giudice dell'Esecuzione ha fissato la vendita senza incanto nella sala delle udienze n. 6 di questo Tribunale per il giorno 23/6/1998 alle ore 9.30 dei seguenti immobili:
LOTTO UNICO
1) in Comune di Noli, Via Ugo La Malfa n. 19, quota indivisa di metà di un terreno di complessivi mq. 976, con entrostante edificio di civile abitazione - villa elevata su due piani, composta di due alloggi di tre camere e servizi cadauno, al N.C.E.U. al F. 12 mapp. 750 sub. 1 e sub. 2, mentre il terreno su cui insiste l'edificio risulta al N.C.T. al F. 12 mapp. 749 e 750. Resta escluso dal lotto il box F. 12 mapp. 750, sub. 3, che risulta entrostante al terreno mapp. 750.
2) in Comune di Spotorno per la quota indivisa di 166/1000 nell'immobile sito nel Cond. degli Olivi in loc. Ronco Nuovo, con accesso dalla salita ai Frati o ai Cappuccini:
a) al piano 1, appartamento contraddistinto con il num. 3 della scala A, composto di due camere e servizi e marciapiede esclusivo.
b) porzione di terreno reliquato all'edificio cintato.
c) piano cortile: una cantina contraddistinta con il n. 3.
E' compresa nella vendita quota (166/1000) di una autorimessa privata.
Delle porzioni identificate: l'appartamento, il giardino e la cantina alla planimetria allegata con "A" e l'autorimessa nella planimetria allegata con "B" alla relazione 23-26.1.1996 CTU geom. F. Firpo;
A Catasto risultano indicati: l'appartamento al F.7 mapp. 643 sub. 5 cat A/3 vani 4,5 ed il box al mapp. 643 sub. 2 del F. 7 in capo a Moneta Milena per 166/1000.
Prezzo base d'asta lire: 130.800.000.
Riguardo allo stato occupazione ed alla regolarità urbanistica dei beni si richiama espressamente quanto riferito nella relazione 23-26.1.1996 geom. F. Firpo.
Le quote dei beni come sopra indicati vendute nello stato di fatto e di diritto in cui i beni si trovano, con ogni diritto, azione, ragione, servitù attiva e passiva, peso a loro rispettivamente inerente, così come sino ad oggi goduti e posseduti.
Le offerte dovranno essere effettuate mediante dichiarazione - contenente l'indicazione del prezzo offerto, del tempo e modo del pagamento e di ogni altro elemento utile alla valutazione dell'offerta - da presentarsi nella Cancelleria dell'Ufficio Esecuzioni Immobiliari in busta chiusa entro ore 12 del giorno precedente l'udienza di cui in appresso; entro lo stesso termine gli offerenti dovranno depositare in cancelleria una somma pari al 25% del prezzo offerto (10% per cauzione e 15% in conto spese) a mezzo assegni circolari.
Savona, li 27/12/1997

IL COLLABORATORE DI CANCELLERIA
Bellè

DIPLOMATO TECNICO ELETTRONICO

mille esente, patente auto, disponibile viaggiare Nord Italia

per gestione impianti assistenza tecnica, per Società savonese operante nei sistemi parcheggi arredo urbano tecnologico.
Inviare curriculum a **Publikompass 252 - 10100 Torino**

Carrara: «Troppe bancarelle sul lungomare»

Pietra, ora è polemica per il «mercato» serale

PIETRA L. Sono troppe bancarelle previste sul lungomare di Pietra Ligure, o in centro, dal 1 luglio al 31 agosto. La contestazione arriva da alcuni commercianti e dal consigliere Mario Carrara. La scorso anno il prolificare di bancarelle aveva creato molte proteste, anche se non di tutti.

Il Comune ha già deciso che per i due centrali dell'estate sul lungomare, dal piazzale antistante l'hotel «Royal» sino a ponente, troveranno posto 50 banchi artigianali. Chiede Carrara: «Perché questi banchi sono assorbiti anche i 12 che stazionavano già in centro paese? Non è esagerato parlare dell'istituzione di un vero proprio mercato che si differenzia da quello del sabato, diurno, solo per il fatto di svolgersi le sere. Si istituisce una sorta di nuovo centro commerciale in centro paese. In che modo verranno scelti gli ambulanti serali?».

Spiega il sindaco, Giacomo Accame: «I cinquanta banchi non sono troppi perchè in realtà una decina in più dello scorso anno. Verranno sistemati in modo razionale sulla passeggiata, per valorizzarla e per portarci la gente. I banchi saranno messi in modo che non intralcino la viabilità. Daremo l'autorizzazione solo agli artigiani e cioè coloro che producono direttamente con il proprio intelletto ingegno merce».

Resteranno invece in centro fra via Matteotti, piazza XX Settembre, piazza Martiri gli altri 12 banchi che già erano presenti la scorsa «Si deve evitare che il centro diventi "ipermercato" di cuoio, pellame, bigiotteria, chincaglieria, tatuatori, stampatori di magliette ed altre meraviglie», ribatte Carrara. [a. r.]

Domenica 24 allo stadio Ferrando prima «sfida» con la Costa Azzurra

Bossi ad Alassio tifa Padania

Esordio in Riviera per la «nazionale» di calcio

Anche Formentini sarà ad Alassio

ALASSIO. Domenica 24 maggio: scende in campo, allo stadio Ferrando, la nazionale padana. A metà tra sport e politica, la squadra «marchiata» dal sole delle Alpi, disputerà infatti il primo match internazionale affrontando una rappresentativa della Costa Azzurra. L'evento calcistico sarà seguito personalmente dal «senatur» della Lega Nord, il segretario generale padano Umberto Bossi, e dal presidente del parlamento di Chignolo sul Po, l'ex-sindaco di Milano Marco Formentini.

La prima partita di calcio a livello internazionale inizierà alle 16. I giocatori padani, coordinati dall'allenatore Leo Sigel e dal ct Marco Camerotto, hanno chiesto di come una squadra forte. La scelta è caduta su una selezione giocatori del compartimento Nizza e della Costa Azzurra. «Ci sono tutte premesse per assistere ad uno spettacolo di calcio combattuto e divertente. Non abbiamo ancora conferme nomi dei giocatori ma nella nazionale padana giocheranno almeno tre calciatori del campionato di seria A ed alcune giovani promesse del calcio locale di Laigueglia ed Alassio», ha spiegato Giulio Grassi, organizzatore del match allo stadio Ferrando e presidente dell'«Alassio-Auxilium».

Umberto Bossi (e probabilmente anche Marco Formentini) arriveranno ad Alassio già sabato per poi essere sugli spalti nel pomeriggio domenica 24. Il senatur, amico del senatore-collega Roberto Avogadro, sindaco di Alassio, degli aderenti al partito della sezione locale, è un habitué della città del Muretto. Ha infatti presenziato alle feste della Padania e parco San Rocco e ha tenuto diversi comizi nella piazza Comune in campagna elettorale. [m. br.]

Bim Bum Bam o Blob?

DAL 2 MAGGIO AVRETE UN SUPPLEMENTO DI CHIAREZZA.

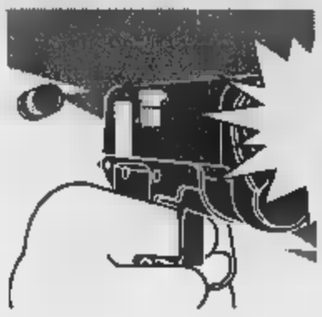

La prossima settimana alla Procura di Sanremo i testimoni dovranno riconoscere il pluriomicida

In sei per guardare in faccia Bilancia

Nessun convocato per l'uccisione della baby sitter

SANREMO. Sei testimoni per [redacted] il serial-killer, per guardare in faccia Donato Bilancia e dire ai giudici «è lui l'assassino». Le confessioni arrivate [redacted] Genova non fermano la procura di Sanremo che ha trasmesso ieri mattina le richieste di incidente probatorio al gip Eduardo Bracco. Bilancia [redacted] atteso per la prossima settimana. [redacted] Sei confronti all'americana serviranno [redacted] fissare in modo indelebile negli atti della magistratura che è stato lui a sparare. Non è [redacted] confermato, per il momento, se i riconoscimenti [redacted] al c[redacted] «Nuovo» di Valle Armea o piuttosto nell'ufficio [redacted] Bracco, al [redacted] piano del Palazzo di Giustizia. L'ultima parola spetta proprio al gip [redacted] Sanremo. In ogni [redacted] sarà una trasferta blindata per il serial-killer.

Ma chi sono i testimoni che si avviano all'appuntamento [redacted] l'assassino? Il sostituto procuratore Antonella Politi, che si occupa dell'inchiesta sul delitto del cambiavalute Enzo Gorni, ha convocato il cognato della vittima, Mario Toto, e altre due persone che avevano visto Bilancia a Latte dopo gli spari. Si tratterebbe di due passanti: il primo, [redacted] abitante [redacted] Latte, aveva rischiato di investire Bilancia mentre stava attraversando l'Aurelia; il secondo è in[redacted] un cliente del «Conad», un uomo residente a Bordighera che aveva notato la presenza di quel losco individuo da dietro il parabrezza del proprio scooter.

Il pm Ubaldo Pelosi ha convocato invece un passante di Ventimiglia che aveva visto il serial-killer di fronte all'ufficio di Luciano Marro la sera del 12 novembre, 24 ore prima [redacted] delitto. Un particolare confermato anche dall'uscita dall'Autofiori. Il procuratore Gagliano si è invece occupato degli ultimi due testimoni: Cristina, la ragazza dell'Autogrill che aveva visto Bilancia pochi istanti prima che aprisse il fuoco contro il benzinaio Giuseppe Mileto, e Luisella C., la prostituta [redacted] 35 anni che [redacted] rapinata [redacted] serial-killer qualche giorno [redacted] prima di Pasqua e che si era vista spianare contro [redacted] pistola «Smith & Wesson» calibro 38.

Nessun testimone, quindi, per il delitto del treno, quello di Maria Angela Rubino. Il tassista di Bordighera che avrebbe riaccompagnato Donato Bilancia a Sanremo dopo l'omicidio [redacted] i due ferrovieri in servizio sul convoglio [redacted] l'hanno riconosciuto in fotografia e quindi non [redacted] convocati per l'incidente probatorio.

Le indagini sulla baby-sitter uccisa il [redacted] aprile, intanto, hanno avuto ieri una nuova conferma. Anche in quell'occasione Bilancia avrebbe ammazzato a scopo di rapina. I familiari della ragazza hanno confermato che dalla borsetta trovata sul treno, abbandonata dal killer nello scompartimento dei ferrovieri, mancavano quelle poche banconote che Maria Angela doveva avere con sè per il viaggio.

La procura [redacted] Sanremo non sembra [redacted] toccata dalle voci relative alle preoccupazioni di un eventuale «accorpamento» di fascicoli ad un unico ufficio giudiziario. «Abbiamo quattro omicidi sui quali lavorare - dice il procuratore Mariano Gagliano - [redacted] continueremo a farlo con il massimo scrupolo, nell'interesse della giustizia e dei cittadini che si [redacted] visti strappare i propri cari in un modo atroce, bestiale». E il riferimento è all'inquietante psicologia dell'assassino, un particolare sul quale dovranno fare luce gli esperti [redacted] criminologia.

Ma l'appuntamento più importante rimane comunque l'incidente probatorio, la trasferta [redacted] Donato Bilancia a Sanremo. Il giudice Bracco comunicherà la data del confronto lunedì sera o al più tardi martedì. A Palazzo [redacted] Giustizia, faccia a faccia con l'assassino.

Giulio Gavino

Secondo la procura della Repubblica di Sanremo, Donato Bilancia avrebbe ucciso anche il benzinaio Giuseppe Mileto

L'ufficio del cambiavalute di Latte, Enzo Gorni ucciso sotto gli occhi del cognato

Il serial killer ha confessato ma era già stato incriminato per l'omicidio del cambiavalute

Delitto-Marro, un giallo senza dubbi

Prove a carico: le testimonianze e i proiettili

SANREMO. Confessioni a parte, da ieri Donato Bilancia deve rispondere dell'omicidio volontario del cambiavalute Luciano Marro, freddato [redacted] colpi di calibro 38 la [redacted] del 13 novembre nel [redacted] ufficio [redacted] via Cavour a Ventimiglia. Il [redacted] me in mattinata è finito infatti nel registro degli indagati. Un'iscrizione scontata, quella disposta dal sostituto procuratore Ubal[redacted] Pelosi, che fa salire [redacted] tre i fascicoli che la procura di Sanremo ha intestato al serial-killer.

Enzo Gorni, Giuseppe Mileto, Luciano Marro. Nonostante le ammissioni, rimane invece ancora al palo l'inchiesta su Maria Angela Rubino, la baby sitter assassinata nella toilette del [redacted] Regionale 2888 la sera del 18 aprile. Bilancia ha confessato, è vero, ma i riscontri raccolti dagli investigatori, almeno fino a questo momento, danno poche garanzie nell'eventualità di una ritrattazione.

In procura [redacted] lavoro degli investigatori e dei magistrati rimane quindi frenetico. L'obiettivo è quello di riuscire [redacted] raccogliere elementi di colpevolezza in grado di garantire una condanna in tribunale.

Luciano Marro, il primo cambiavalute ucciso per rapina a Ventimiglia

Ma come si è arrivati all'incriminazione di Bilancia per il primo delitto che ha portato [redacted] segno nel Ponente? Per capire le fasi dell'indagine è necessario ritornare alla sera del 13 novembre quando Marro cadde sotto i colpi di rivoltella. Si pensò ad una rapina «andata male», anche ad un regolamento di conti. Poi ci fu uno squarcio [redacted] verità, oggi confermato da Bilancia ma trascurato in passato, [redacted] l'esito degli esami balistici. Il perito della procura, professor Cavenago di Genova, confermò infatti che i proiettili che avevano ucciso Marro [redacted] anno identici a quelli utilizzati per giustiziare la coppia di sposini genovesi legati ai videopoker (delitto oggi confessato da Bilancia). Una stranezza?

Il colpo di s[redacted] [redacted] alla fine [redacted] aprile quando quei proiettili risultano uguali a tanti altri. Cresce così il sospetto del serial-killer e la procura riapre il caso. La cattura di Bilancia fa precipitare la situazione. [redacted] arrivano le conferme: un testimone riconosce la fotografia dell'uomo che il giorno prima del delitto era rimasto per più di mezz'ora di fronte all'ufficio di cambio di Luciano Marro, l'autostrada conferma che la sera dell'omicidio la Mercedes blu di Bilancia ha lasciato l'arteria intorno alle 18,45, tre quarti d'ora prima della rapina costata la vita al cambiavalute. E i tasselli che coincidono aumentano con il passare delle [redacted].

(g. ga.)

Gli investigatori sul treno della morte

Il poliziotto fidanzato di Maria Angela Rubino scrive ai carabinieri genovesi

«Siete stati bravissimi, grazie»

Due legali chiedono perizie sulle condizioni di Bilancia

GENOVA. Gli ufficiali dei carabinieri avevano gli occhi lucidi, ieri mattina a San Giuliano. Era arrivata [redacted] lettera da Ventimiglia, particolarmente toccante. «Vi ringrazio sentitamente per il vostro abile e riservato intervento, che oltre a sortire l'effetto desiderato, ha evitato una ulteriore scia di sangue. Quando ormai tutte le speranze sembravano perdute, ho avuto improvvisamente la notizia che quell'essere abietto è stato da voi catturato. Mi complimento per la vostra professionalità». Un «cordialmente» chiude il messaggio prima della firma: Giovanni Capaldo, fidanzato di Maria Angela Rubino.

Un messaggio particolarmen[redacted] significativo, perché Capaldo è un uomo stroncato [redacted] dolore, ma è anche un poliziotto, che aveva inutilmente chiesto di partecipare in prima persona alle indagini sull'omicidio della sua Maria Angela.

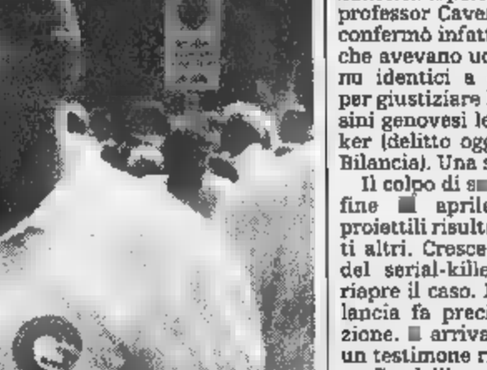

Giovanni Capaldo fidanzato di Maria Angela Rubino il giorno [redacted] funerali a Ventimiglia

Le pacate parole di ringraziamento ai carabinieri sono però sovrastate, oggi, dal coro di proteste che [redacted] dopo la [redacted] fessione [redacted] Bilancia, e la richie[redacted] [redacted] Persino la confessione di un delitto risultato una morte naturale sembra a qualcuno [redacted] tage[redacted] per rafforzare l'immagine [redacted] malato [redacted] mente. Gli avvocati Gianfranco Pagano e Andrea Martini, patrocinatori [redacted] transessuale Julio Castro [redacted] della sorella di Tessy Adodo «preannunciano [redacted] nomina di due consulenti [redacted] parte» per «dimostrare come il vizio di mente sia un mero espediente per tentare di [redacted] le conseguenze sanzionatorie». **[a. p.]**

Signore

e

Signori,

DA MARTEDÌ 19 MAGGIO CON LA STAMPA, LA VIDEOCASSETTA PER RIVIVERE LA GRANDE STAGIONE DEL 25° SCUDETTO BIANCONERO. VHS + LA STAMPA A SOLE L. 9.900.

la Signora.

Bianconeri di tutta Italia, martedì 19 tenetevi liberi. Avete un appuntamento con la Signora. Vi aspetta in edicola, insieme a La Stampa, per festeggiare il suo 25° scudetto con un grande evento: Juventicinque. Una videocassetta di 30' per rivivere a casa vostra tutta l'emozione di questo grande campionato, attraverso spettacolari immagini.

Gli abbonati possono richiedere la VHS al prezzo di lire 8.400 per posta a La Stampa - Ufficio Marketing - Via Marenco, 32 10126 Torino. Oppure via fax al numero 011/6568393.

Tra gli altri appuntamenti il chitarrista Segre al Carlo Felice, Anni 70 al Mako

E' la notte degli Smashing Pumpkins

La rock-band americana all'Expo di Genova

Sono gli scatenati Smashing Pumpkins, i protagonisti assoluti di questo sabato ■ Genova. La rock band americana comincerà alla piscina dell'Expo un breve tour italiano prima di volare in Giappone. Musica classica al Carlo Felice e all'Oratorio di Sori, Anni 70-boom al Mako, in Italia.

GENOVA. Concerto sinfonico del chitarrista Emanuele Segre, alle 21, al Teatro Carlo Felice, con l'Orchestra e Coro del Comunale dell'Opera. Direttore Serge Baudo. In programma brani di Rodrigo e Debussy. Posto unico 40 mila lire, giovani 20 mila. Concerto degli Smashing Pumpkins questa sera a Genova.Il gruppo rock americano guidato da Billy Corgan famoso in tutto il mondo, presenterà, alle 21, nel Porto Antico di Genova, in anteprima nazionale, il nuovo album «Adore». Davvero una sorpresa, questo tappa genovese del tour europeo degli Smashing Pumpkins che partirà domani dalla piazza (a luci rosse) Speilbundenplatz nel cuore di Amburgo, in Germania. Accompagneranno gli Smashing Pumpkins il batterista Kenny Aronoff (collaboratore, tra gli altri, di John Mellecamp), la multistrumentista Lisa Germano, i percussionisti Dan Morris e Stephen Hodges (Tom Waits) e il tastierista Mike Garson (David Bowie). Dopo il tour europeo il gruppo suonerà in Australia e in Giappone.

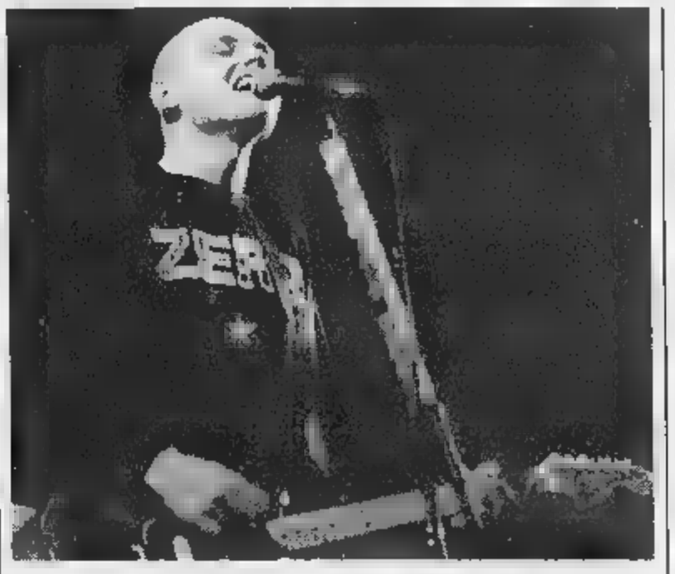

Il gruppo americano degli Smashing Pumpkins si esibisce questa sera all'Expo

L'album «Adore» è l'ultimo capitolo nell'evoluzione creativa degli Smashing Pumpkins, una band lanciata dal doppio album di tre anni fa «Mellon Collie and the Infinite Sadness», più volte premiato con il disco platino, che è valso al gruppo numerosi importanti riconoscimenti, tra i quali un Grammy Award e sette MTV Video. Il concerto genovese degli Smashing Pumpkins è stato organizzato dalla Little Thing-Grandi Eventi di Vincenzo Spera. I biglietti del concerto sono disponibili nei consueti punti di prevendita di Genova e provincia a 40 mila lire.

Alla Biblioteca De Amicis, in via Archimede, prosegue oggi la rassegna Sogni di Primavera, con mostre, laboratori e letture dedicate ai giovani. Alle 9,30 prenderà il via il laboratorio espressivo di attività grafiche «Giocare con l'arte», a cura di Giovanna Capitelli e Cristina Marano. In concomitanza si svolgerà l'iniziativa «Carta penna e calamaro», curata da Emilio Vigo.

Alla discoteca Makò, in corso Italia, in versione estiva con il giardino aperto, alle 22, nuovo appuntamento con 70 Mania, musica e canzoni degli anni Settanta con i migliori dj genovesi e la diretta di Radio Babboleo. Inaugurazione della stagione estiva, sempre in Corso Italia, anche al Boomerang.

Alla Festa di Rifondazione Comunista, nel Porto Antico, a Caricamento, alle 21,30, concerto della band torinese ska dei Persiana Jones. Al Teatro Garage-Sala Diana, in via Paggi, a San Fruttuoso, alle 21, ultima replica dello spettacolo «Nozze Chimiche», azione videomusicale del gruppo Fludd con le composizioni di Marco Cacciamani e la regia di Gianriccardo Scheri.

SORI. All'Oratorio Sant'Erasmo, questa sera alle 21, riprende il ciclo «Musica Mare» organizzato dal Comune e dal Sori Erasmus Ensemble. In programma il recital della pianista Alessandra Braccini che eseguirà brani di Chopin, Liszt, Beethoven e Brahms. [m. b.]

La storia di un serial killer

Patricia Arquette in «Nightwatch» Vicenda sentimentale in Artemisia

GENOVA. Raffica di prime visioni, anche in questo fine settimana, nelle sale cinematografiche genovesi.

Sono almeno sei le nuove pellicole che tentano la scalata al box office cittadino dove svettano «Aprile» di Nanni Moretti (Corallo), «Codice Mercury», con Bruce Willis all'Universale e al Cineplex, il solito «Titanic» (Cineplex, Ariston, Mignon di Chiavari).

Al Verdi, in via XX Settembre e al Grifone di Rapallo è arrivato «Nightwatch», un film di Ole Bordenal con Patricia Arquette e Nick Nolte che calza a pennello con le cronache di questi giorni. La pellicola è la storia di un serial killer che semina il terrore fra la gente.

Dal genere horror e quello «terrificante» di «Deep Impact», kolossal Usa con Morgan Freeman, Vanessa Redgrave, Robert Duvall che aprono una lunga serie di film gigantesche asteroidi in rotta verso il nostro pianeta. La pellicola è in cartellone all'Augustus, al Cineplex, al Cantero di Chiavari, all'Ariston di Sestri Levante.

Due le novità all'America, in via Colombo. Nella sala A c'è «Artemisia» (in programmazione anche al Cineplex) scandalosa storia d'amore in una Roma del '600 fra la figlia del pittore Orazio Gentileschi e un «collega» di quest'ultimo, nella B «Lo straniero che venne dal mare», tratto dal libro di Conrad, con Vincent Perez e Rachel Weisz.

Altre novità di questo fine settimana, «Mr Magoo», con il personaggio dei cartoni animati che assume le sembianze di uno scatenatissimo Leslie Nielsen (Odeon, Cineplex, Augustus di Rapallo) e «I volontari» (al Corallo), di Domenico Costanzo, divertente ironica cavalcata nel mondo del no-profit con Barbara Enrichi, Carlo Monni, Vito, Lorenzo Compi, Andrea Cabi e altri.

Da segnalare, sul fronte dei cineclub, la rassegna «Cinema e Architetture» cominciata mercoledì scorso al Lumière con il ciclo intitolato «Nel corso del tempo», tre film su Berlino, curata da Hilda Ghiara e Filippo Casaccia. Dopo «Berlino, sinfonia di una grande città», mercoledì sarà la volta di «Germania anno zero», di Roberto Rosellini, con Edmund Meschke, Ingetrud Hintze, Frantz Kruger, Barbara Hintz, Ernst Pittschau, Eric Gruhne. [m. b.]

Patricia Arquette e Nanni Moretti

DOMANI E NOTTE

Teatro Scuola

Al Teatro Gustavo Modena di Sampierdarena, oggi alle 10,30, a conclusione della rassegna «Classe in Teatro», in programma una tavola rotonda sull'educazione teatrale a scuola coordinata da Loredana Perissinotto.

Parteciperanno Roberta Pinotti, Marina Cinieri, Maria Teresa Bartolomei, Gaetano Cuozzo, Giorgio Scaramuzzino, Giorgio Gallione.

SANTA [illegible]
Festival Polifonico

Comincia oggi a Santa Margherita il Festival della Polifonia e del folklore promosso dalla Regione.

L'iniziativa, che festeggia quest'anno la sua venticinquesima edizione e che da maggio a luglio coinvolgerà tredici località della Liguria, partirà alle 21,30 all'Auditorium.

Al Festival parteciperanno, complessivamente, una ottantina di gruppi musicali.

[illegible]
Pomeriggio di tango

Inizia oggi alle 17, con i ballerini Osvaldo Rondan e Monica Maria, il Luis Borda Cuarteto, la prima rassegna di danza internazionale «Genova Danza», a Palazzo Ducale.

SOZIGLIA
Aspettando Hop

E' curiosa l'iniziativa di Laura Cattoni e Clivio Cangemi, due artisti genovesi, per informare che presto, gli aiuti lo consentiranno, verrà aperto nel centro storico Il Centro Culturale «Hop Altrove».

Hanno allestito una scenografia ispirata alla celebre opera di Renè Magritte «Golconde» che raffigura una piccola folla «sospesa» davanti al Palazzo Fattinanti-Cambiaso.

[illegible]
Coro Monte Bianco

Concerto del Coro del Monte Bianco di Genova e del Coro Ana Roma alle 20,30, nel salone del Maggior Consiglio di Palazzo Ducale.

Ingresso libero. [m. b.]

GENOVESE
Torna la [illegible]

Torna in scena questa sera alle 21, al Politeama Genovese, la Compagnia Goliardica Mario Baistrocchi con il musical «Bella se vuoi venire».

Il tema dei «Persiani» di Eschilo in una guerra affrontata con un allestimento di grandi proporzioni

Il teatro arriva nei capannoni dell'ex Ansaldo

L'ultima produzionale stagionale della Tosse alla Fiumara

GENOVA. Presentata ieri mattina con una conferenza stampa al Teatro della Tosse l'ultima produzione stagionale del Sant'Agostino, prima degli impegni estivi a Forte Sperone (quest'anno, è una primizia, sarà di scena il Decameron, tratto da Giovanni Boccaccio) e ad Apricale, nell'Imperiese, dove da diversi anni, su iniziativa della Regione, si svolge un movimentatissimo happening teatrale sotto le stelle.

In realtà, anche «I Persiani alla Fiumara», da Eschilo, sarà rappresentato lontano dalla sede di piazza Negri: l'allestimento è infatti in programma dal primo al 14 giugno nei capannoni dell'ex Ansaldo, alla Fiumara, appunto, tra Sampierdarena e Cornigliano, cioè il cuore dell'industria bellica degli inizi del secolo, della lotta di liberazione, il cervello dell'impiantistica nucleare negli anni '70 destinato poi all'abbandono dopo il referendum di 12 anni fa.

Archeologia industriale, e quasi e in attesa che alla Fiumara vengano attuati i tanti progetti degli enti pubblici, accennati ieri mattina dal sindaco di Genova Giuseppe Pericu, presente con l'assessore alla Cultura Ruggero Pierantoni, la sociologa Maria Teresa Torti e altri, alla conferenza stampa in Sant'Agostino, il regista Tonino Conte nel Ponente genovese porta uno spettacolo teatrale. E che spettacolo. Il tema dei «Persiani» di Eschilo sarà la guerra che la compagnia affronterà con un allestimento di grandi proporzioni, proprio per avere quella dimensione corale e collettiva che l'impegno richiede.

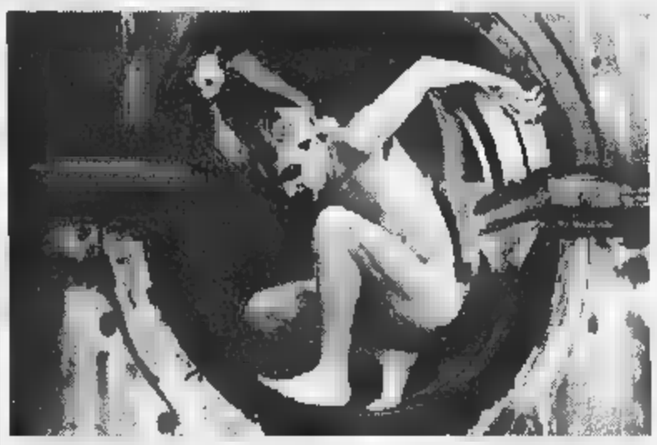

Un momento delle prove dei «Persiani» nell'ex stabilimento della Fiumara

Lo spettacolo racconta un grande evento storico della parte dei vinti, fra macchine-mostro, carri ponte, residui di lavorazione, relitti industriali. Spazi enormi, grandi e grandiosi come lastoria raccontata. La riscrittura di Eschilo è di Tonino Conte, lo spettacolo è interpretato da Roberta Alloisio, Lisa Galantini, Carla Peirolero, Veronica Rocca, Beatrice Schiros, Mariella Speranza Chiara, Wanda Malo, Giancarlo Ilari, Emanuele Maria Basso, Alberto Bergomini, Ettore Bonfanti, Gianmario Ghirardi, Fabrizio Lo Presti, Enrico Campanati, Pietro Fabbri, Aldo Ottobrino, Simone Petralito e Isa Danieli. «I Persiani alla Fiumara» vedrà in scena anche Le Voci Atroci, con Andrea Ceccon, Marco Fossati, Sergio Limuti, Martino Roberts, Esmeralda Sciascia. Ci sarà anche un coro formato da Eugenio Marrè Brunenghi, Daniela Carucci, Giovanna Crovara, Carola Giordano, Gabriella Pezzi, Guido Rossi, Renza Tarantino.

Per realizzare questa nuova produzione, il Teatro della Tosse ha curato in questi mesi laboratori musicali, seminari teatrali e studenteschi con le scuole superiori del Ponente genovese e altre iniziative. La Fiumara è raggiungibile da via Pacinotti, dal casello autostradale di Genova-Aeroporto, con le linee Amt 18,20 (capolinea), 7 (piazza Montano), 1 (via Pacinotti), con il treno, dalla stazione di Sampierdarena.

C'è anche una piacevole novità: i genovesi potranno arrivare alla Fiumara anche in battello che partirà tutte le sere da Ponte Spinola, nel Porto Antico, alle 20.

La gita sarà gratuita per i possessori del biglietto dello spettacolo (20 mila lire i primi tre giorni di repliche, dopo 25 mila lire).

Per gli altri il biglietto del battello sarà in vendita a 5 mila lire, con uno sconto sul costo del biglietto per lo spettacolo.

Mauro Boccaccio

Sono in programma numerosi brani di Glenn Miller e Duke Ellington

Debutta la Band del Conservatorio

Giovedì al Modena il concerto diretto da Casati

GENOVA. L'appuntamento è fissato per giovedì prossimo (ore 21) al teatro Modena. Sarà il concerto del debutto per la Big Band del Conservatorio, costituita in questi mesi e affidata alla direzione di musicista esperto quale Giampaolo Casati.

Fino a qualche anno fa fra la cosiddetta colta» e il jazz non c'era alcuna possibilità di dialogo, iniziative come queste erano estremamente rare. Ma un po' di tempo, però la situazione è decisamente cambiata, il jazz è materia d'insegnamento ormai in molti Conservatori. Lo scorso anno il «Paganini» ha fatto un primo esperimento ospitando un seminario di Giorgio Gaslini.

Quest'anno lo ha ripetuto puntando sulla formazione di una Big Band. «E' stata una splendida esperienza - dice Casati - Ho trovato un ambiente estremamente costruttivo, allievi entusiasti e alcuni docenti, ad esempio, Piero Andreoli, quanto mai disponibili a collaborare. Il livello è decisamente alto. Ottimi i tromboni, bene anche le trombe con un talento notevole, Diego Servetto, cui saranno affidati quasi tutti gli assoli».

Genovese, diplomato in tromba al «Paganini» sotto la guida di Giuseppe Riotti, Casati da anni vanta una intensa attività jazzistica in Italia e all'estero, esecutore, come arrangiatore e come compositore. Ha suonato con grandi jazzisti e in prestigiosi gruppi, ha lavorato al Louisiana Jazz Club (della cui scuola è il direttore) e nel 1991 ha costituito con Pietro Leveratto la «Bansigu Big Band» della quale ha assunto la direzione. Ha tra l'altro inciso anche Branduardi, Anna Oxa, Bruno Lauzi, Tullio De Piscopo.

«Oggi - conferma Casati - sono cadute molte barriere. Ai miei tempi, si il jazz quasi di nascosto. Ricordo che al mio maestro di tromba non avevo neppure detto che mi dedicavo ad altra musica. Poi mi «scoprì», venendo ad ascoltare un concerto jazz e trovandomi sul palcoscenico. E, debbo dire, mi aiutò moltissimo. Riotti, a quei tempi, era però una eccezione. Adesso la classe docente è cambiata e mutati gli atteggiamenti. Negli anni Settanta il jazz ancora considerato un elemento di rottura, adesso, chiusa un'era, è diventato un classico. Così è ad esempio per Ellington».

Ellington costituirà una parte del programma di giovedì. «Il concerto - spiega Casati - è dedicato allo swing e rientra nell'ambito del progetto del Conservatorio su Gershwin e dintorni. La prima parte sarà incentrata su Glenn Miller, nella seconda l'omaggio a Duke». [r. i.]

Le finaliste sono Nadia Fusini, Rossana Ombres e Romana Petri. Premio speciale a Rosetta Loy

L'ultimo atto a Rapallo del Premio Carige

Cittadinanza onoraria a Carlo Bo, ospiti la Cinquetti e Bruno Lauzi

RAPALLO. Questo pomeriggio alle 17 nel teatro auditorium delle Clarisse si svolge la cerimonia conclusiva della XIV edizione del Premio letterario nazionale «Rapallo-Carige» per la donna scrittrice. Nell'occasione verrà assegnata la cittadinanza onoraria al senatore a vita prof. Carlo Bo. Ospiti musicali saranno Gigliola Cinquetti e Bruno Lauzi.

Le finaliste sono: Nadia Fusini «Due volte la stessa carezza» (edizioni Bompiani), Rossana Ombres «bajadera» (edizioni Mondadori) e Romana Petri per il volume «Alle case Venie» (edizioni Marsilio). Durante la cerimonia verrà consegnato anche il premio speciale della giuria a Rosetta Loy, presente «La parola ebreo» (edizioni Einaudi) e il premio «Opera prima» a Gloria Chilanti per «Bandiera rossa e borsa nera» (edizioni Mursia); i due premi stati assegnati dalla giuria dei tecnici nella riunione del marzo.

La giuria dei critici, presieduta da Carlo Bo, è composta da Isabella Bossi Fedrigotti, Giorgio Calcagno, Francesco De Nicola, Elvio Guagnini, Giuliano Manacorda, Claudio Marabini, Leone Piccioni, Mirella Serri e Pier Antonio Zannoni. La stessa giuria per la scelta dell'opera vincitrice è affiancata dai 50 componenti la «giuria dei lettori» nella votazione che avverrà questo pomeriggio. A presentare la cerimonia è stata chiamata la giornalista televisiva Maria Grazia Capulli mentre gli attori Nino Castelnuovo e Ida Di Benedetto leggeranno alcuni brani delle opere finaliste.

La vincitrice riceverà dalle mani del presidente della Carige, prof. Fausto Cuocolo e dal sindaco di Rapallo Roberto Bagnasco, un assegno di 15 milioni e un'opera dell'artista genovese Rosita Isoppo Accetta. Le due finaliste - premi Selezione - avranno ciascuna un assegno di 5 milioni e una targa in argento. A Rosetta Loy, premio speciale della giuria, andranno un assegno di 7 milioni, una targa in argento e il simbolo del Premio, un'acquatinta di Mariabianca Barberis; per Gloria Chilanti, premio «Opera prima», un assegno di 7 milioni, una targa d'argento e un quadro dell'artista genovese Anna Maria Y Palacios.

Gigliola Cinquetti ospite a Rapallo

Questa mattina si svolge il convegno di studi, organizzato da Pier Antonio Zannoni e Francesco De Nicola con la collaborazione del Lions club Rapallo-Tigullio, in ricordo di Anna Maria Ortese. Intervengono Francesco De Nicola, Marinella Galateria - che presenterà per la prima volta una corrispondenza inedita scrittrice con Massimo Bontempelli - Elvio Guagnini, Giuliano Manacorda, Mirella Serri e Nico Orengo direttore di «Tuttolibri» che si soffermerà «L'ultima Ortese». La manifestazione, organizzata dal Comune di Rapallo e dalla Carige, ha avuto il patrocinio di Provincia e Apt. [g. vi.]

La corsa del Ponente ha cambiato sede: programma, orari e caratteristiche

Un giorno col Rally delle Palme

Il via alle 8,01 da Arma, l'arrivo dopo le 18

ARMA DI TAGGIA. E' il giorno del Rally delle Palme numero 21, riveduto e corretto e un nuovo «clock». Valido per la Coppa Italia Rally Terza Zona, il «Palme», organizzato dalla Scuderia Imperia Corse, approda ad Arma di Taggia, nuova sede dopo quella storica di Bordighera e, negli ultimi anni, di Diano Marina, che hanno caratterizzato le vicende di questa corsa.

Dopo le verifiche tecniche delle vetture svoltesi ieri alle Caserme Revelli, la gara scatterà stamane alle 8,01 dalla zona della Darsena, dove poi sarà fissato l'arrivo della prima vettura alle 18 (nell'attesa ci saranno premi e giochi per il pubblico presente condotti da Agostino Orsino). Ma alla Darsena gli appassionati potranno vedere da vicino le auto in gara anche alle 12,34 quando è previsto un «riordino». La premiazioni avverrà domani alle 11 a Villa Boselli, sempre ad Arma di Taggia.

Percorso. Il trasferimento da Diano ad Arma ha comportato sostanziali modifiche al tracciato. Tre le prove speciali nell'entroterra da ripetere due volte ciascuna e sono come lo scorso anno in considerazione della maggior lunghezza dei singoli tratti. Le prove speciali saranno quelle di «Ville» nell'entroterra di Imperia (ore 9,06 e 14,19 per km 9,230), «Ponte dei Passi» (ore 10,01 e 15,14 per km. 12,450) e «Monte Ceppo», la prova più lunga (ore 11,24 e 16,37 per km 17,900).

Nomi, mitici, del rallismo rivierasco sono parecchi, ottimi punti di osservazione li tornanti in discesa alla fine della prova di Ville o l'ultimo tratto in ascensione verso Monte Ceppo). Sono previsti quattro parchi-assistenza, due a Molini di Triora (ore 10,56 e 16,09) e due ad Imperia (8,31 e 13,34). In tutto si tratta di 321 chilometri, un'ottantina dei quali cronometrati.

Ameglio e Marinotto: sono uno degli equipaggi tra i più attesi al Rally delle Palme

Iscritti. Sono 82 tra Lancia Delta - in un certo senso è una novità - ai primi tre posti nell'elenco partenti. Sono cresciute le classi minori (tra i 1400 e 1600 di cilindrata), diminuite le classi fino a pochi anni fa mattatrici (solo due iscritti in A5 e quattro in A6) e dato confortante, è aumentato il numero dei piloti liguri anche piemontesi, lombardi e veneti a farla numericamente da padroni.

Favoriti. Naturalmente tra i grandi favoriti c'è il vincitore dell'edizione dello scorso anno Romeo Deila che gareggerà su Renault Clio; molte chances anche per il piemontese Ratiglia su Lancia Delta. Le speranze rivierasche sono affidate all'imperiese Paolo Duberti che, con Dominoni, su Lancia Delta, partirà con il numero 1 sotto i colori dell'Asti Corse ed all'altro imperiese Danilo Ameglio (su Peugeot 309 con l'inseparabile Marinotto, sanremese) che punta decisamente al gruppo N.

Regolamento. Anche quest'anno i piloti in gara non potranno ricevere assistenza lungo tutto il percorso, ma solo negli appositi parchi-assistenza. Un'importante novità è rappresentata dalla scomparsa della «priorità»: l'ordine di partenza dei piloti è stato stabilito esclusivamente in base alla classe di appartenenza delle rispettive vetture.

Bruno Monticone

GLI ISCRITTI: AL VIA DI EMILIANO

1 Duberti-Dominoni (Lancia Delta HF)
Ratiglia-Florean (Lancia Delta HF)
3 Garziano-Brichetto (idem)
4 Ontano-Lipari (Mazda GTR)
5 Sciascia-Preve (Ford Escort Cosworth)
6 Turletti-Grosso (Ford Escort Cosworth)
7 Della-Borro (Renault Clio Williams)
8 Brusati-Sanfrancesco (Renault Clio Williams)
9 Panella-Garino (Volkswagen Golf GTI)
10 Gaiaudo-Cirulli (Peugeot 205 GTI)
11 Biga-Berrino (Bmw M3)
12 Bottero-Allione (Bmw M3)
14 Ardissone-Ferrato (Renault 5 GT Turbo)
15 Odallo-Gorni (Fiat Uno Turbo)
16 Ottoni-Laurini (Peugeot 306)
Schiavo-Donini (Renault Clio Williams)
19 Ameglio-Marinotto (Peugeot 309 GTI)
20 Rivoire-Fraschia (Peugeot 306 Rally)
21 Cremonesi-Lavezzo (Renault Clio Williams)
22 Bosio-Fiore (idem)
23 Canevello-Rovegno (idem)
24 Gallo-Bailo (Opel Astra GSI)
Ibertis-Lanteri (Peugeot 16V)
26 Caliciuri-Barisono (Peugeot GTI 16V)
27 Mulas-Lucon (idem)
Zenoni-Bogliaccino (idem)
29 Tuo-Arrigo (idem)
30 Corona-Denegri (Peugeot 205 GTI)
31 Merello-Boero (idem)
32 Parodi-Gangi (Ren. 5 GTT)
33 Fulco-Cicognini (Fiat Uno Turbo I.E.)
Barba-Ardoino (Renault GT Turbo)
35 Leporace-Pinter (idem)
Moretto-Fiorincello (idem)
37 Fornara-Roato (Peugeot 106 XSL)
Brugo-Cunso (Citroen Saxo)
Scordato-Fazzari (Peugeot 106 Rally)
40 Scotto-Patino (Peugeot 205 GTI)
41 Mantello-Furianetto (Peugeot 205 GTI)
42 Viglizzo-Levratto (Skoda Felicia)
43 Rozio-Gallo (Opel Corsa Gsi)
44 Tessa-Tessa (Opel Corsa Gsi)
45 Canevari-Gallizia (idem)
46 Orengo-Novella (idem)
47 Franceschi-Bandari (Peugeot 205 Rally)
48 Poggio-Briano (Peugeot 106 XSI)
49 Cali-Danna (Peugeot 205 Rally)
Fausone-Colombo (Peugeot 106 Rally)
51 Modena-Anassarette (Peugeot 205 Rally)
52 Lanteri-Ricci (idem)
53 Rolando-Olivari (idem)
54 Garra-Tortarolo (Peugeot 106 Rally)
55 Griseri-Penone (Peugeot 106 XSI)
56 Derin-Boero (Peugeot 205 Rally)
57 Spagnolo-Arena (idem)
58 Rossello-Rozio (idem)
59 Patetta-Falanga (Fiat Uno 70)
70 Rapetti-Pertini (Fiat Cinquecento Sporting)
71 Porro-Arcani (Citroen Saxo 16V)
72 Angeli-X (Citroen Saxo VTS)
73 Orengo-Tamagnini (Honda Civic)
74 Baravalle-Magliano (Peugeot 106 Rally)
75 Tomaino-Paba (Peugeot 106 Rally)
76 Gesso-Gramaglia (Peugeot 106 Rally)
77 Ritondale-Balloni (Opel Corsa Gsi)
78 Pedone-Serafini (Corsa Gsi)
79 Laco-Dardanelli (Corsa Gsi)
Giordano-Cavallaro (Opel Corsa Gsi)
81 Fasce-Parodi (106 Rally)
Vallino-Araldo (106 Rally)
83 Casale-Malinarich (Peugeot 106 Rally)
84 Pastorino-Bottero (Peugeot 106 Rally)
85 Razza-Barbera (106 Rally)
86 Sala-Sala (Peug. 106 Rally)
87 Basso-Lamberti (Peugeot 106 Rally)
88 Amerio-Piovano (Peugeot 106 Rally)
89 Giribaldi-Fulcheri (Peugeot 106 Rally)
90 Fiore-Fiore (Peugeot 205 Rally)
91 Lanteri-Calzia (205 Rally)
92 Chiozzone-Inguscio (Peugeot Rally)
93 Traversaro-Moruzzi (Peugeot 205 Rally)
Baduini-Miletto (Peugeot 205 Rally)

Fulvio Florean, oggi in gara con Ratiglia

Oggi all'Olimpico

E' l'addio di Boskov alla Samp

GENOVA. Oggi pomeriggio all'Olimpico Vujadin Boskov siederà per la 221esima e ultima volta sulla panchina blucerchiata.

L'ultima giornata di campionato è molto importante per la Sampdoria che deve strappare alla Roma almeno un punto per mantenersi all'ottavo posto della classifica, piazzamento che le consentirebbe di partecipare alla coppa Intertoto partendo dal terzo turno (18 luglio).

Il tecnico serbo, in realtà, deve presentare una formazione d'emergenza, considerando il lungo elenco degli indisponibili: squalificati Franceschetti e Scarchilli, infortunati Balleri, Signori, Hugo, assente Veron, già aggregatosi alla nazionale argentina.

Boskov ha saputo giovedì pomeriggio dal presidente Mantovani che il suo futuro sarebbe più stato blucerchiato: «Vado via a testa alta, non bassa, e questo è importante. Ho fatto il mio dovere fino in fondo e sarei contentissimo se riuscissimo a difendere l'ottavo posto». Il Bologna ospita la Lazio ed in teoria non dovrebbe avere difficoltà a vincere la partita.

La Samp è quindi obbligata a centrare almeno il pareggio, perché nel caso terminasse a pari punti con i felsinei sarebbe condannata dagli scontri diretti. Boskov: «Mantovani mi ha proposto nessun incarico nella Sampdoria.

Mi guarderò un po' attorno, sicuramente voglio più andare all'estero. Sono pronto ad accettare per altri club italiani».

[dam. bas.]

Nella pallanuoto riposa la serie A1, occhi puntati sulla A2

Fra il Camogli e il Bogliasco sono in palio punti-playoff

L'ennesimo sabato senza A1: il campionato è fermo perché Posillpo e Pescara affrontano la sesta [redacted] ultima giornata del girone di semifinale di Coppa Campioni. Qualunque sia il risultato dello scontro diretto alla Scandone (17,30) il detentore del trofeo, il Posillpo (p. 10) e il Pesca[redacted] (p. 8) [redacted] già qualificati a spese della greca Vouliagmeni e della francese Nizza per la final four di Zagabria [redacted] 5-6 giugno.

In A2 si affronta la seconda di ritorno. A riposare è l[redacted] Brescia (p. 28) che ha un [redacted] taggio tale da metterla al sicuro da qualsiasi sorpresa. I lombardi di Mustur entreranno nei playoff-promozione nella posizione migliore, giocando contro la seconda del girone Sud. Molta incertezza invece per chi accompagnerà il Brescia nei playoff. A capire potrebbero aiutare alcune sfide in programma oggi. Soprattutto Camogli (16)-Bogliasco (19): sia pure faticando la squadra di De Crescenzo si è issata a quel secondo posto assergnatole dagli esperti. [redacted] derby è una partita chiave per i biancocelesti: i locali (si fa per dire, dato che debbono farsi ospitare a Punta S. Anna) sono in crisi di gioco e risultati, portar[redacted] loro i tre punti, privi oltretutto di Gatti e Parodi, non dovrebbe [redacted] impossibile. Via alle 17,30, dirigono Bianchi [redacted] Vecchio.

Altro derby e altre motivazio[redacted] tensiopne eguale se non superiore alla piscina di Imperia alle 18,30: i padroni di casa (9) difendono la loro penultima posizione dal disperato assalto del Lavagna (4). Il team di Iarossi può scegliere due risultati [redacted] tre, i bianconeri di Cipollina solo vincendo rimetterebbero in discussione la salvezza. Il Lavagna che si [redacted] visto nelle partite casalinghe con Torino e Nervi [redacted] molto migliorato rispetto alla disastrosa prova offerta all'andata. Delicato il compito dei due arbitri, Panucci e Brasiliano. Le altre partite: Nervi (17)-Sori (13) a La [redacted] alle 17,30 (Taccini e Di Laurenzio); Chiavari (16)-Plebiscito (16) al parco Lavagna alle 17,30 (Recchilongo e Caputi); Torino (17)-Bergamo (17) alla Stadio alle 19 (Bertini e Riccitelli).

Serie B (5a giornata). Lerici (p. 3)-Arenzano (p. 10) alla Venere Azzurra alle 17,30. Mameli (9)-Geas Milano (5) a Voltri alle 17,30. Sturla (6)-Rapallo (4) a La Massa di Nervi alle 19 il Rapallo (4). Marisport (0) contro Quinto (0) alla Mori alle 16,30.

Serie C (4a giornata). Vallescrivia (p. 9)-Aragno (p. 0) nella piscina di Ronco alle 20. Rapallo 97 (0)-Sori 90 (7) al Poggiolino alle 18. C.N. Sestri (4)-Andrea Doria (6) [redacted] Sestri Ponente alle 20. Ponente (3)-Ponte Carrega (5) ad Albenga alle 19. [d. s.]

Martini gioca nell'ambizioso Camogli

Cogornese e Moneglia in lotta [redacted]el torneo maggiore, tre squadre [redacted] corsa per quello inferiore

Seconda e Terza, lotta per le piazze d'onore

L'ultima giornata interessa soltanto chi spera nel ripescaggio

Ultima tappa per Second[redacted] e Terza di Chiavari, con tutto deciso in testa e in coda: mancano solo i nomi delle [redacted] duo lotta nel torneo maggiore (Cogornese e Moneglia), un terzetto in quella inferiore (Lames, S. Salvatore e Saline).

Seconda. Tutto deciso da tempo per il primato, col Cicagna di Domenica Bertorino promosso a vele spiegate in Prima, domenica si è saputo anche il nome della terza retrocessa (il Bargagli è andato infatti [redacted] fare compagnia a Né e Fontanabuonagattorna). L'unica incertezza rimane per l'assegnazione della seconda piazza, posizione non platonica che potrebbe risultare decisiva nell'eventualità di posti liberi in Prima. Ecco quindi che i 90' finali sono decisivi, [redacted] Cogornese favorita sul Moneglia: un punto di differenza (65 [redacted] 64), e soprattutto l'opportunità di chiudere al Centro Scuola, domani alle 10,30 con il Bargagli (23); in casa pure il Moneglia, domani alle 10,30 [redacted] La Secca con la Riese (29). Le altre: oggi alle 16 Bargone (40)-Croce Verde (49) [redacted] Casarza; domani alle 10,30 Bogliasco '76 (46)-Cicagna (72) al Mugnaini, Sestieri (43)-Fontanabuona (18) al Riboli, S. Lorenzo (35)-Leivi (34) al Broccardi, Vecchia Chiavari (30)-Né (20) alla Colmata [redacted] Deiva (43)-Ri (28) al Cevenini.

Terza. Tutto nel pomeriggio: posticipo alle 17,15 alla Colmata per la festa promozione del Ciavai di Semprevivo (75) col Monilia (28). Gli altri incontri alle 15,30, con arrivo in volata, partendo alla pari, fra tre squadre per stabilire [redacted] 2° posto. Le candidate sono Lames, S. Salvatore e Saline, con l'eventuale triplo successo che penalizzerebbe le Saline in virtù della classifica avulsa (Lames e S. Salvatore dovrebbero disputare lo spareggio, probabilmente a Leivi, per stabilire la seconda posizione). Le partite di chiusura, oltre a Ciavai-Monilia, sono Moconesi (12)-Lames (64) a Ferrada, S. Salvatore (64)-Portofino (26) al Centro Scuola, Saline (64)-Villaggio (18) alla Colmata, [redacted] Ambrogio (39)-Aurora (37) ad Uscio, Panchina (27)-Val d'Aveto (36) a Caperana, Segesta (53)-Atletico (42) al Sivori [redacted] Cissetta (50)-Real Deiva (8) al Riboli. [g. s.]

CALCIO A [illegible]

Ecco gli ottavi di finale

Dopo la terza giornata dei playoff si compone la «griglia» degli ottavi. Dei due gironi d'eccellenza, che comprendevano le prime due dei tre gironi di regular season, passano direttamente ai quarti Perù e Park. I sudamericani hanno battuto di misura a sorpresa il Multedo. Per un gol avanzano anche i Gialloblù che, sconfitto il Canneto, affronteranno l'Alexis. Come da pronostico avanti anche Osteria Gigino, Bazar e Amuchina, che ha eliminato i Blue Kickers. La finale il 31 maggio. La 3ª giornata: Carrozz. 2000-Alexis 2-3; Amuchina-Blue K. 5-2; Multedo-Perù 4-5; Park-Moro 8-4; Reds-Bazar 1-8; Priaruggia-Porto 7-1; Ost. Gigino-A. Meccanica 10-7, Canneto-Gialloblù 3-4. Gli ottavi di mercoledì: (Dufour ore 20) Multedo-Valbisagno; (Dufour 21) Glory's-Amuchina; (Lago Figoi 21) Gialloblù-Alexis; (L. Figoi 22) Catapuls-Ost. Gigino; (Pegli 20) Moro-Blue Kickers; (Pegli 21) Cart. Bazar-Priaruggia. [m. i.]

I temi del volley

Il Rapallo si gioca la salvezza

Si concludono oggi i tornei nazionale [redacted] regionali. Per quanto riguarda le liguri, in bilico c'è solo il Latte Tigullio Rapallo (p. 18) in B1 femminile. La salvez[redacted] delle biancoblù non dipende solo da loro: è obbligatorio che battano il Crema che ha gli stessi punti ma che a causa del peggior quoziente set è spacciato, contemporaneamente il Castronno (p. 20) dovrebbe perdere in [redacted] dall'Omegna (36).

Si congeda dal suo pubblico (parco Lavagna 17,30) e dalla B1 maschile l'Admo (14) che affronta il Crema (46) impegnato in una volata all'ultimo punto col Grande Volley Asti per salire in A2. In B2 maschile gran festa per l'Olympia Voltri (42) che ha vinto il torneo: ultimo impegno senza problemi a Mondovì (28). In B2 femminile l'Olympia Voltri (30) cerca di migliorare il già soddisfacente 6° posto: se batte alla Crocera di Sampierdarena alle 17 il Pavic Romagnano (32) potrebbe entrare nelle migliori 5 del torneo.

In C maschile il Rapallo (20) festeggia la salvezza alla Casa della Gioventù alle 21 ospitando il retrocesso (e probabilmente reintegrato) Savona (12). Il Recco (22) chiude sul terreno dell'Iris Carcare (10) che scende in D. In C femminile Maber (18) potrebbe [redacted] un colpo di coda trovare la salvezza senza passare per i ripescaggi: ospita in via Dante alle 21 il Matuzia (36). Se vince può sfruttuare lo scontro diretto Iplom (18)-Chiavari 90 (20). Il Termocentro (48) ormai promosso chiude in via Vastato alle 18 [redacted] l'Arreda Piccoli Andora (20). Per i playoff promozione, a Piana Batolla Lorenzini-Arenzano (andata 3-0). Per i playout Savona-Latte Tigullio (and. 0-3), Sabazia-Cariparma (0-3), Cus-Canaletto (3-1). [d. s.]

Pallacanestro

Riflettori sulle finali di C2 e di D

Chiusi tutti i campionati nazionali, il basket ligure si concentra su playoff e playout della C2 e D maschile. Fine settimana che potrebbe risultare decisivo per alcune formazioni, in particolare per stabilire la permanenza in C2 di Ospedaletti e Finale Ligure.

C2 maschile. Prima sfida, delle cinque previste, per i playoff con la vincente di tre incontri che verrà promossa in C1. A sorpresa il nome di una delle due finaliste, quel Rossiglione che nella «bella» di metà settimana è andato a vincere sul parquet del Loano per 70-61.

La finalissima sarà quindi Albenga-Rossiglione, con i savonesi del presidente Noè Marco chiaramente favoriti in virtù di un tasso tecnico nettamente superiore agli avversari. In campionato le due sfide si [redacted] concluse con altrettanti successi degli ingauni del coach Michele Fuoglio e del direttore sportivo Stefano Dellacasa: 69-61 ad Albenga, e 97-86 ad Ovada.

Gara di ritorno dei playout con stasera alle 18,30 Interbasket-Finale (andata 63-72) ed alle 21 Canaletto-Ospedaletti (andata 56-70). Se Finale Ligure ed Ospedaletti vincono, Interbasket e Canaletto retrocedono in D senza poter ricorrere all'estremo tentativo con la «bella».

D maschile. Andata dei playoff fra le quattro squadre classificate alle spalle dell'Alcione Rapallo, con ruentini promossi in C2 ed ancora due posti a disposizione. Cus Genova-Imperia si sfidano domani alle 18 in Via Cagliari; sempre domani altra attesa sfida a Sestri Levante, nella palestra di Via Lombardia alle 17,30, fra Meci Centro Basket e Pegli. [g. s.]

BCS DMPAB

Continua la preparazione in vista dei Mondiali.

AZZURRO MONDIALE 5ª PUNTATA. Continua la vostra preparazione in vista dei Mondiali. Lunedì con La Stampa e Atlante dei Mondiali 98, troverete la 5ª videocassetta di Azzurro Mondiale. In questa puntata: *le 32 squadre di Francia 98, dalle stelle del Brasile agli esordienti della Giamaica; la presentazione degli 8 gironi; le partite più attese; il Mondiale visto dai protagonisti del calcio: Ronaldo, Platini, Del Piero, Vialli, Simeone, Djorkaeff, Bierhoff.* Una collezione di immagini straordinarie per tutti gli estimatori del grande calcio.

ATLANTE DEI [redacted] IN REGALO MONDIALE. Ogni giorno, dal lunedì al venerdì, con La Stampa trovate in regalo un fascicolo di Atlante dei Mondiali 98, la guida più completa per seguire da esperti i Campionati del Mondo di calcio: le notizie sui protagonisti, le tattiche, le formazioni, la composizione dei gironi e gli incontri da non perdere. Tutto per conoscere da vicino le 32 Nazionali di Francia 98.

UN'OPERA DA RILEGARE. Per non perdere una collezione irripetibile, La Stampa ha realizzato una pratica copertina con cui raccogliere e rilegare i 30 fascicoli di Atlante dei Mondiali 98. Chiedetela in edicola al prezzo speciale di L.8.000.

Per informazioni chiamare il numero verde: 1670-11959

LOGOS

Quinta puntata.

LA STAMPA

LUNEDÌ CON LA STAMPA E "ATLANTE DEI MONDIALI 98", LA 5ª VIDEOCASSETTA DI "AZZURRO MONDIALE" A SOLE 12.900 LIRE.

[redacted] la collaborazione di: TIM La vita migliora. Cuore TELEPASS

Per recuperare eventuali arretrati basta rivolgersi al proprio edicolante o telefonare al numero verde 1670/11959.

Nuovi Gatorade passion fruit e ananas

La sete è alla frutta.

Vieni a provare i nuovi gusti a Bicincittà.

BICINCITTA' 1998

All'iscrizione riceverai gratis una bottiglia di un nuovo gusto Gatorade.

LFC IS A SPORT DRINK IT UP Gatorade

Il giudice Vaudano: 3-4 nella cella anziché i due previsti

«Troppi suicidi in carcere»

Nel mirino la sezione «transito»

«Pronto, avvocato, sono il padre di Rinaldi Massimiliano». All'altro capo del telefono risponde Nicola Ciafardo: «Siamo stati in udienza oggi, l'arresto è stato convalidato, [illegible] figlio è...». L'anziano uomo interrompe il legale: «Mio figlio era... Mezz'ora fa mi hanno telefonato dal carcere che si è suicidato».

Mercoledì scorso, primo pomeriggio: Rinaldi - 29 anni, precedenti e pendenze penali per rapina, furti, maltrattamenti, destino comune a tossicodipendenti scoppiati [illegible] lui - rientra alle «Vallette» nel cellulare. Cammina sino alla sezione dei «nuovi giunti». Cinque minuti dopo che si è richiusa le porta in ferro della [illegible] cella, strappa [illegible] camicia [illegible] nylon. L'annoda. L'appende alle sbarre della grata. Vi [illegible] appende. E' il secondo, dopo l'anarchico Massari. In quello stesso arco di tempo - due mesi - nella stessa se[illegible] del carcere vi sono stati anche tre tentativi di suicidio.

«Rinaldi era sotto stretta sorveglianza - rivela il vicedirettore [illegible] carcere, Giuseppe Mazzini - ed era stato messo da solo in cella per la sua storia». Per furto d'auto l'avevano fermato lunedì i carabinieri della stessa pattuglia che un'ora prima si erano limitati a denunciarlo per averlo sorpreso al volante di un'altra vettura rubata, un «Fiorino». Al giudice Fernanda Cervetti, mercoledì mattina, Rinaldi ha raccontato: «La [illegible] convi[illegible] si è uccisa a marzo, gettandosi dal balcone. Non ce la facevo più a vivere in quella casa e dormivo sul furgoncino».

L'ultimo suicidio alle «Vallette» s'è registrato mercoledì scorso. Vittima un giovane arrestato per furto che s'è impiccato nella cella cinque minuti dopo esservi entrato

«So che al mio rientro in carcere - interviene Mario Vaudano, presidente del Tribunale di sorveglianza - gli avevano detto che dieci minuti dopo sarebbe stato visitato da uno psichiatra». Vaudano e Mazzini partecipano in questi giorni al convegno di Stresa [illegible] suicidi dietro le sbarre: 2 mila in tutta Italia, negli ultimi cinque anni. Inspiegabili o, al contrario, persino troppo? I luoghi comuni sul carcere non aiutano a capire.

A Torino gli ultimi suicidi, fra tentati e quelli purtroppo anche riusciti, riguardano la sezione [illegible] «transito». E' solo un caso? Magistrato e funzionario parlano entrambi di un «braccio particolarmente affollato, dove si sta in cella in tre o quattro, anziché in due come negli altri blocchi». Considerando che le celle delle Vallette erano state costruite per singoli reclusi, è davvero uno spazio per formiche. Mazzini aggiunge: «Chiuda gli occhi e provi ad immaginare la conseguenze di una tale promiscuità». Com'è possibile che [illegible] si riesca ad evitare l'am[illegible] di uomini come se fossero cose? «Da settimane ci sono molti più controlli e [illegible]ti. E' "l'effetto Sindone" - risponde Vaudano - che si traduce in un viavai continuo di detenuti. Sul piano umano diventa ingestibile una sezione [illegible] quella dei nuovi giunti».

Tossicodipendenti, extracomunitari che fanno clan fra di loro, la piccola criminalità di strada. Giovani e un po' meno giovani. La maggior parte ha già conosciuto la galera. Chi, come i maghrebini, si è ricavato una propria nicchia in quel blocco non vuole andarsene in altre sezioni del [illegible] con più servizi. L'immaginazione porta a pensare a un suk dietro le sbarre. Potrebbe essere una prima spiegazione, ma non basta: Massari e Rinaldi [illegible] entrambi soli in cella. E allora?

«Le spiegazioni sono tante. Anche banali come il caldo. - dice il funzionario -. Ma è un fatto che i suicidi tendono a salire in[illegible] con le temperature torride». La più banale: il carcere è il carcere. E chi vi finisce è [illegible]pre più spesso un giovane che non ha alcuna identità di sé, [illegible] nelle cose che «fuori» può fare. Dentro, insiste per avere il sostegno degli psicofarmaci. Davanti a un muro la fragilità scoppia.

Alberto [illegible]

Sabattini (Fiom)

«Riduzioni di orario differenziate»

Il prossimo contratto dei metalmeccanici dovrà prevedere riduzioni d'orario differenziate. L'ha detto il segretario generale della Fiom, Claudio Sabattini, concludendo l'assemblea regionale dei delegati. Ha detto: «Nel contratto è irrinunciabile un'al[illegible] quota di riduzione d'orario [illegible]dia. Data la diversità di prestazioni e condizioni, un'operazione di uguaglianza richiede [illegible] ci siano differenziazioni nelle riduzioni [illegible] potrà portare a 35 ore una parte di lavoratori, a più ore un'altra. Per altri potrà non esserci alcuna riduzione».

Ha aggiunto: «Il punto unificante è che tutti a[illegible] norme tali da poter [illegible] effettivamente [illegible] tempo di lavoro in base alle diverse prestazioni». Ha sottolineato: «Per quanto riguarda il salario la richiesta è dettata [illegible] 23 luglio, sarà cioè quella dell'inflazione programmata. Non ci sono spazi salarialisti».

Il segretario della Fiom Piemonte, Cremaschi, ha rivendicato [illegible] ruolo della categoria e [illegible] valore simbolico del contratto: «Il nostro contratto è un punto di passaggio della politica sociale: [illegible]a bene si sta meglio tutti, se va male si [illegible] peggio tutti». Cre[illegible]hi ha aggiunto che i metalmeccanici sono una categoria che ha fatto molto per il Paese, il movimento operaio, la democrazia, [illegible] non ha ricevuto [illegible] proporzione». Ha precisato: «C'è una contraddizione fra l'andamento fortemente positivo delle imprese e il fatto che i lavoratori del settore sono quelli che stanno peggio». Ha sottolineato la necessità [illegible] contratto che tuteli tutti: i giovani precari, gli anziani, i terziarizzati. [m. cas.]

IN BREVE

[illegible] «verde» [illegible] progetto Cuneo-Asti

TORINO. Presidio verde-ambientalista ieri pomeriggio alla direzione centrale torinese della Satap, concessionaria del nuovo tronco autostradale Cuneo-Asti. Secondo i manifestanti la [illegible]p sarebbe «la vera responsabile dei ritardi nella costruzione dell'autostrada, perché si ostina a non voler rivedere il progetto relativo [illegible] tratto dalla A6 (Torino-Savona) a Cuneo». Il consigliere regionale Verde Pasquale Cavaliere (nella foto) ha spiegato: «E' inaccettabile che il progetto A6-Cuneo non sia sottoposto alla valutazione di impatto ambientale, come vorrebbe il partito degli "autostradisti a tutti i costi". Anche noi [illegible] favorevoli alla costruzione dell'autostrada, ma in c[illegible] di sicurezza. Se sarà necessario rivedere il progetto lo si deve fare, senza diktat da parte della Satap».

[illegible] visita [illegible] di [illegible] il mondo

BIELLA. Il distretto tessile biellese sarà la meta di un folto gruppo di imprenditori, circa 120 persone, provenienti da ogni parte del mondo, specializzati nel settore delle confezioni. Per accoglierli degnamente si sono mobilitati l'Unio[illegible] industriale e il Gruppo Ermenegildo Zegna. All'Uib il compito «istituzionale»: la holding aprirà invece per una visita il lanificio di Trivero, storica sede del gruppo industriale.

Elezioni, Tar respi[illegible] ricorso di «Asti libera»

ASTI. Restano cinque i candidati a sindaco e undici le liste per le amministrative del 24 maggio. Secondo il Tar che [illegible] pronunciato ieri, non sussistono i presupposti per la sospensiva richiesta dalla lista «Asti libera» (pannelliani). «Asti libera» si era rivolta al tribunale sostenendo di essere stata danneggiata dal Comune nella raccolta firme, per il solo motivo di aver presentato moduli «con l'adesivo del simbolo, invece del logo stampato».

[illegible] Romeo, aperte iscrizioni al [illegible]

SAVONA. Sono aperte le iscrizioni [illegible] secondo raduno «Città di Savona», organizzato dall'Alessandria Alfa Romeo club in collaborazione con il Club Alfa spider [illegible] previsto per domenica 7 giugno. Già definito il programma. ritrovo in piazza Mameli [illegible] Savona, sfilata in città, pranzo in un ristorante sulla spiaggia di Bergeggi, concentramento nel pomeriggio a Finale e ritorno lungo la strada panoramica dell'Altopiano delle Manie. Possono [illegible] partecipare tutti coloro che possiedono un'Alfa, moderna [illegible] antica: un'ottima occasione per chi voglia fare una gita al mare, nella splendida cornice del golfo, con la fiammante 156 o con una vettura d'epoca. A Savona sarà esposta anche [illegible] delle auto più pregiate del [illegible] storico di Arese. Per iscriversi telefonare al nume[illegible] 0368/484274.

[illegible] a Caresana [illegible]

VERCELLI. Tutto è pronto per la corsa dei buoi che si disputerà domani a Caresana, un piccolo centro del Basso Vercellese. Il palio (giunto all'edizione numero 762) prenderà il via dalla chiesa di San Giorgio, su un percorso di poco più di duecento metri. Il via sarà dato dal sindaco [illegible] mezzogiorno in punto. Durante la giornata, ricca di manifestazioni, anche il concerto delle bande di Costanzana e di Asigliano.

Floricoltori, in Riviera si [illegible] Consiglio

SANREMO. Domani i floricoltori, le cooperative ed i [illegible] mercianti della Riviera voteranno per rinnovare il consiglio direttivo dell'Uc-Flor, l'organismo destinato a gestire [illegible] mercato di Valle Armea sino al 2001. Quattro le liste che [illegible] state presentate [illegible] più [illegible] cinquanta candidati in gara. Oltre ai sindacati storici (Cia, Coldiretti e Unionagricoltori) per la prima volta ci sono anche i Cobas.

Municipio [illegible] Cuneo, [illegible] medaglia [illegible] valor militare

CUNEO. Ladri in azione l'altra notte nel municipio del capoluogo della «Granda». I malviventi, probabilmente tossicodipendenti, sono entrati dopo avere scalato il ponteggio di un cantiere per la ristrutturazione del palazzo di via Roma. Rotto un vetro, hanno rovistato nei cassetti degli uffici alla ricerca di denaro. Recuperati pochi spiccioli, sono entrati nel locale del sindaco, oggi occupato dal commissario prefettizio (a Cuneo il 24 maggio si terranno le elezioni anticipate), hanno tolto dalla cornice (nella foto la teca vuota) la riproduzione della medaglia d'oro al valor militare per [illegible] Resistenza assegnata alla città (quella autentica [illegible] custodita in [illegible] cassaforte) e poi sono fuggiti indisturbati. Sono in [illegible] [illegible] indagini della Polizia per individuare e bloccare gli autori del furto.

Pasticceria [illegible] compie [illegible]

VALENZA. La pasticceria Barberis, sul corso principale di Valenza, compie un secolo di vita ed entra nell'Associazione locali storici d'Italia (sono 170, in Piemonte otto a Torino, uno a Bra, uno a Cuneo e uno ad Alessandria). La titolare, Sabri[illegible] Saglimbeni, per festeggiare organizza domani un rinfresco per tutta la città, nell'ambito [illegible] «Valenza in fiore», manifestazione che nel weekend vivacizza la città dell'oro.

Profilattici gratis [illegible] alunni [illegible]

AOSTA. «Sesso sano e sicuro». Con questo slogan stamane alcuni esponenti della Sinistra giovanile italiana e di Lila (Lega italiana per la lotta contro l'Aids) distribuiranno profilattici gratis agli studenti dell'istituto «Manzetti» di Aosta per ragionieri. All'uscita dalle lezioni i ragazzi potranno anche avere un opuscolo sull'importanza dell'uso del preservativo e gli indirizzi in 17 Paesi, utili per notizie sull'Aids.

Novara, sesto colpo della banda [illegible]

NOVARA. Per la sesta volta in un mese è saltata la [illegible] continua di un supermercato. Stavolta è toccato all'Uni di via Monte San Gabriele a Novara. E ormai è caccia aperta alla banda dei market, specializzato nel far saltare le casse facendo penetrare [illegible] del gas e provocando un'esplosione (nella foto si vede appunto la parte interna della cassa continua). Giovedì [illegible] a Novara i malviventi hanno portato via quasi [illegible] milioni. Ad agire sono stati in tre: dopo l'esplosione si [illegible] dileguati a bordo di una Lancia Thema. Come detto, da metà aprile a oggi è il sesto assalto: la banda [illegible]a già colpito alla Bennet di Verbania, alla Coop di Arona, all'Uni [illegible] Gozzano, alla Coop di Bellinzago e di Omegna. Gli inquirenti ritengono che tutti gli assalti siano [illegible] addebitare a un'unica organizzazione.

IN BREVE

DA [illegible]

Strisce blu anche in corso Regina

Continua l'avanzata delle strisce blu nella [illegible] semi-centrale della città. Da lunedì [illegible] maggio, infatti, si pagherà la sosta anche nel triangolo compreso fra corso Principe Eugenio, cor[illegible] Regina Margherita, [illegible] Principe Oddone (escluso). La tariffa sarà di 750 lire l'ora. Aumenterà invece da domani il costo nel parcheggio «Ventimiglia» [illegible] via Biglieri (di fronte al numero civico [illegible] e all'ospedale Cto): passerà dalle attuali 750 lire l'ora alle 1500.

[illegible]

Un miliardo per [illegible] Sindone [illegible] una nuova lotteria

La «ricostruzione della Cappella della Sindone» potrà valersi di [illegible] [illegible] miliardo di lire stralciato dai proventi della nuova «Lotteria nazionale» che il [illegible] giugno prossimo assegnerà due miliardi al primo estratto, più «premi settimanali per centinaia [illegible] altri milioni». L'estra[illegible]ne, abbinata anche al Gran Premio di Formula Tre [illegible] Monza, viene legata alla «Prima regata nazionale dei parchi fluviali italiani», che sarà disputa[illegible] il 28 giugno.

[illegible] [illegible]

Salma contesa tra moglie e genitori

Dal 21 aprile scorso aspetta l'«eterno riposo», dimenticato [illegible] tavolaccio dell'obitorio di Liegi, in Belgio. Ma il corpo di Ubaldo Neri, [illegible] anni, decoratore originario di Chieri, residente da cinque anni in Belgio con la moglie Josiane Montan, [illegible] conteso dalla donna (che da lui aspetta un figlio, ma [illegible] può pagare il funerale) e dai genitori del giovane. Una vicenda incredibile: un giudice ha deciso che il funerale spetta alla moglie, [illegible] Josiane - raccontano disperati i genitori dell'uomo - [illegible] ha una lira, da giorni è scomparsa nel nulla, e mio figlio rischia di essere seppellito in una fossa comune».

UNIVERSITA'

Scienze della formazione un'assemblea per parlarne

Una riflessione a tutto campo, aperta ai contributi di tutti, sul ruolo e i contenuti della facoltà di Scienze della formazione, dopo i grossi cambiamenti che l'hanno vista prima nascere come «figlia» di Magistero, poi «figliare» le facoltà di Lingue e Psicologia, divenute autonome. Studenti e docenti ne discuteranno [illegible] mattina [illegible] 21, nell'aula magna di via Verdi 8, alla Conferenza di facoltà convocata dal preside Roberto Alonge.

Smentite le notizie che davano per raddoppiato il dissesto della manifestazione

«Il deficit? Errore di valutazione»

E al Salone del Libro più soldi dagli enti locali

Non si è allargata la perdita del Salone del Libro anzi, le voci diffuse da autorevoli membri del consiglio d'amministrazione contengono un «grave errore [illegible] valutazione. La facile aprossimazione a pochi giorni dall'apertura non giova a nessuno. Meno che a tutti al Salone», spiega in [illegible] nota l'ufficio stampa del Salone. Dunque il buco da coprire è di 1.056.999.124 e non [illegible] [illegible] miliardi. Il bilancio in rosso verrà coperto [illegible] la ricapitalizzazione della società Prosa per 1 miliardo e duecento milioni di lire a carico dei soci della Fondazione. Ma il contributo degli enti locali, cioè di Regione, Provincia e Comune, [illegible] destinato a superare quello inizialmente preventivato. Il motivo? La necessità di fare investimenti per rilanciare la manifestazione nei prossimi anni.

«A parte la ricapitalizzazione, è evidente che per il rilancio dell'attività del Salone [illegible] necessario [illegible] sforzo ulteriore degli enti locali», spiega Enzo Ghigo, presidente della Regione a pro-tempore anche al vertice della Fondazione. Quanto dovranno investire i tre enti? «Di questo - aggiunge Ghigo - discuteremo con il sindaco di Torino e la presidente della Provincia, ma è evidente come questo investimento sia [illegible] per difendere e rilanciare la manifestazione che nelle intenzioni di tutti rappresenta e rappresenterà [illegible] futuro uno dei punti di eccellenza delle iniziative culturali organizzate in Piemonte». Da qui l'invito a tutti a evitare «il pettegolezzo e le chiacchiere di queste settimane che non giovano certo alla manifestazione».

L'ex patron del Salone del Libro Guido Accornero e la presidente della Provincia Mercedes Bresso fanno scorta mentre spengono le candeline della 10ª edizione nel giorno di chiusura della manifestazione

Così l'ufficio stampa della [illegible] nifestazione ribadisce che il buco «è conseguente anche a spese [illegible] capitalizzate relative al lancio del secondo Salone della Musica e a [illegible] sostenuta per l'internazionalizzazione del Salone e per attività rivolte ai professionali. Va inoltre considerato che i ricavi del Salone si manifestano nel mese di maggio mentre si sostengono in anticipo consistenti spe[illegible] relati[illegible]. E che la proposta di «ricapitalizzazione verrà sottoposta nei prossimi giorni all'assemblea dei soci».

Insomma, si fa quadrato. Adesso l'importante è difendere in tutti i modi e in tutte le forme questa undicesima edizione ormai alle porte. E al Lingotto, infatti, fervono i lavori di allestimento. «Da giovedì - spiegano all'Ufficio stampa - saranno [illegible] Torino 1386 editori e più di [illegible] autori, tutti impegnati nelle iniziative che [illegible] svolgeranno nelle sale convegno, negli Spazi autori, allo spazio Under 16 per il quale si sono già prenotati 2500 tra ragazzi e bambini». Insomma, «tutta questa attività rivela uno sforzo di ideazione e organizzazione lungo un [illegible]». Dunque si «eviti la facile approssimazione che non giova certo al Salone».

[illegible] Tropeano

La richiesta del pm per la neonata [illegible] in lavatrice

«Condannatelo a 20 [illegible] Uccise il loro bimbo»

«E' l'azione più spregevole che [illegible] umano possa compiere. Uccidere il proprio figlio appena [illegible] e poi buttarlo sulla spazzatura. Solo per pietà si pos[illegible] concedere le attenuanti generiche a due individui che hanno mostrato tanta miseria [illegible]na. Chiedo per entrambi [illegible] anni di carcere». Parole pesanti, durissime che concludono la vibrante requisitoria (durata 4 ore) del [illegible] Eugenia Ghi al processo in [illegible]sise (presidente Maccario) per la neonata trovata morta nella lavatrice. Dino Bevilacqua, in gabbia, e Giorgia Grassia, dall'altra parte dell'aula, si sono guardati per un attimo, smarriti. «Non sapevo che Giorgia [illegible] per avere un bambino. Io ero uscito, lei ha fatto tutto da sola» ha s[illegible] sostenuto il giovane. E Giorgia gli ha dato una mano: «Ho fatto tutto da sola, [illegible] era uscito. [illegible] non volevo uccidere la piccola. Pensavo di darla in affidamento». L'accusa non crede a nessuno dei due.

Ma perché l'hanno messa nella lavatrice? Lo scenario tratteggiato dal pm è agghiacciante: «La piccola piangeva e qualcuno dei vicini poteva sentirla. L'hanno messa nella lavatrice perché nessuno potesse ascoltare le [illegible] urla». Ancora giudizi pesanti sulla Grassia: [illegible] pietà per la bambina che ha messo al mondo e che poteva vivere. Bastava legare il cordone ombelicale. Non ci voleva molto. Non l'ha fatto. [illegible] non era sconvolta. Anzi è stata sempre lucida, e ha continuato a negare la gravidanza anche in ospedale. Neppure nel diario scritto in carcere parla mai della sua bambina, come se non fosse mai esistita». Infine il pm Eugenia Ghi ha escluso che si possa parlare di infanticidio: «Giorgia non era una donna sola, in condizioni di abbandono morale e materiale». Il 22 maggio tocca ai difensori Geo Dal Fiume, Roberto De Sanzi e Valter Chendi. [n. pie.]

Assaltarono tre banche indossando quella divisa

Traditi dal giubbottino blu degli agenti penitenziari

Nelle ultime settimane avevano messo a segno tre colpi nelle banche di Venaria e Buttigliera. Si infilavano nelle agenzie indossando l'originale giubbottino blu in dotazione agli agenti della polizia penitenziaria, prendevano in ostaggio un cliente minacciandolo con il taglierino e si facevano consegnare i contanti dagli impiegati. In tre colpi avevano racimolato 24 milioni. Pochi giorni fa [illegible] finiti nella trappola dei carabinieri di Venaria.

Sono Giovanni Catalano, [illegible] anni, residente a Torino in strada Cuorgnè; Mauro Totaro, [illegible] anni, domiciliato a Saluzzo [illegible] risultato [illegible] [illegible] dimora a Alfonso Polliduro, 43 anni, di Torino, via Val Lagarina [illegible]. Quest'ultimo era già [illegible] arrestato già la [illegible] settimana [illegible] squadra [illegible] in seguito ad un'altra rapina. Tutti sono originari di Foggia con un nutrito curriculum di precedenti penali.

Il trio era collaudato, dei veri professionisti che, secondo i militari, adottavano una strategia: ritornare quasi subito nell'agenzia appena rapinata. Come al San Paolo di via San Marchese a Venaria che avevano ripulito il 31 [illegible] e il 27 aprile scorsi. Quegli attimi drammatici, insieme alla rapina del 7 aprile a Buttigliera, sono stati fissati dalle telecamere a circuito chiuso delle agenzie. Il film di una rapina: i banditi che entrano, pun[illegible] alla gola di [illegible] cliente il taglierino e si fanno consegnare i soldi. E' proprio grazie all'analisi [illegible] pellicole, alle testimonianze di al[illegible] persone e al riscontro [illegible] le foto segnaletiche che i carabinieri sono arrivati a identificarli.

Quando [illegible] stati bloccati, probabilmente stavano preparando un [illegible] colpo. [illegible] Tipo rubata a Settimo e nascosta poi in un bosco di Rosta erano pronti i taglierini ed una mazza ferrata. Nell'alloggio usato dal Totaro è stata rinvenuta anche una cassetta usata per l'addestramento militare contenente una bomba a mano, granate [illegible] proiettile da mortaio. [g. gia.]

Finanziamento Facile Italgas.
Ora non ho più scuse.
Passo al metano.

italgas

UNA RISPOSTA NATURALE.

IL FINANZIAMENTO È VALIDO PER TUTTI I TIPI DI IMPIANTO E DI UTILIZZO. PER INFORMAZIONI TELEFONATE AL NUMERO 167-585046

AUTOCARROZZERIA PIERINO
CENTRO COLLAUDI AUTORIZZATO MOTORIZZAZIONE CIVILE
CARROZZERIA PIERINO
Servizio e qualità dal 1959
Via De Marchi 66

LA STAMPA
IMPERIA-SANREMO
E PROVINCIA
Sabato 16 Maggio 1998 pg. 37
Uffici: Imperia, tel. 7911 - Sanremo, tel. 503.003/4

AUTOCARROZZERIA PIERINO
CENTRO COLLAUDI AUTORIZZATO MOTORIZZAZIONE CIVILE
CARROZZERIA PIERINO
Servizio e qualità dal 1959
Via De Marchi 66 - IMPERIA - Tel. 0183/710967

La città mobilitata per la corsa, domenica negozi aperti

Imperia aspetta il Giro

Lunedì l'arrivo della tappa da Alba

IMPERIA
DAL NOSTRO CORRISPONDENTE

L'ultima volta che il Giro d'Italia ha fatto tappa a Imperia, a sfrecciare vittorioso con le mani levate al cielo sul traguardo di via Matteotti è stato Beppe Saronni e l'ordine d'arrivo era stato nobilitato dal quarto posto della maglia rosa Francesco Moser. Era il 16 maggio dell'80, l'indomani la «carovana» si era messa in marcia lungo la statale 28, diretta a Torino. Diciott'anni dopo (proprio com'è accaduto per la visita del presidente della Repubblica: allora Pertini, quest'anno Scalfaro), il «Giro» torna a Imperia: arriva lunedì di Alba, e il traguardo sarà anche questa volta posto davanti al Comune.

E' un grosso avvenimento popolare, destinato a mobilitare la città. E per tale ragione, questa mattina, i rappresentanti degli enti locali coinvolti nell'iniziativa illustreranno nei dettagli le modalità della tappa, con permesso preciso dei «girini», sistemazione degli automezzi al seguito, zone vietate a parcheggio e transito e posteggi «alternativi» per l'occasione. A collaborare per la riuscita dell'evento, che porterà la città sotto i riflettori dei mass media, sono il Comune (con il sindaco Davide Berio e l'assessore allo Sport Antonio De Bonis), la Provincia (presidente Gabriele Boscetto e assessore allo Sport Massimiliano Iacobucci) e la Camera di commercio (presidente Gianni Cozzi).

Accade ogni tanto che Imperia ospiti il Giro d'Italia. E già successo nell'ormai lontano '66, e nell'87 da piazza Duomo è partita un'altra tappa. Questa volta, la competizione sportiva abbraccia il triangolo Nizza-Cuneo-Imperia. Il prologo mondano c'è stato ieri sera con il ricevimento all'Acropolis di Nizza: «Con il contributo di Provincia, Camera di commercio e Comune si è potuti arrivare a realizzare l'importante evento, il circuito Nizza-Cuneo e la tappa Alba-Imperia. L'occasione è importante, anche per l'incontro con la stampa internazionale, che servirà a far conoscere il nostro territorio e gli obbiettivi comuni delle due Province e del Dipartimento delle Alpi Marittime».

Alla serata inaugurale hanno partecipato anche i sindacati provinciali dei panificatori e dei fioristi della Confcommercio: hanno offerto assaggi di focacce assortite e addobbato con i fiori il locale. E' un esempio dell'impegno dei commercianti per il Giro. Domenica i negozi potranno restano aperti per un'ordinanza del sindaco: «Ho una deroga all'obbligo di chiusura per tutti i settori del commercio a posto fisso. Si prevede infatti una consistente affluenza di turisti, anche in considerazione delle favorevoli condizioni climatiche. Sarà così offerto un miglior biglietto di ospitalità e ci potrà contribuire a migliorare l'immagine turistica di Imperia», commenta Davide Berio.

E la città, intanto, si veste di rosa. La Confcommercio ha organizzato il concorso «Vetrine rosa», al quale hanno aderito una cinquantina di esercizi: ogni negoziante ha esposto la propria vetrina ispirandosi alla gara ciclistica e al colore della maglia del suo vincitore.

Stefano Delfino
ALTRI SERVIZI A PAGINA

Era stato Beppe Saronni nell'80 a trionfare sul traguardo di via Matteotti

Fabi e Ruggiero in corsa per «Sanremo top '98»

Festival, volata a due per la canzone regina

SANREMO. Annalisa Minetti ha vinto il Festival, ma la sua «Con te senza te» è davvero la canzone più ascoltata, più trasmessa dalle radio, quella che ha venduto più dischi? Difficilmente il cantante del Festival incoronato campione, poi vende di più. Accadeva ai tempi di «Volare» o «Non ho l'età». Poi c'è stata una lenta graduale inversione di tendenza e il rapporto fra gluria e mercato ha registrato una profonda frattura. Oggi chi vince, non vende e chi perde, molte volte, fa l'«en plein» di vendite. Basta guardare i Jalisse, per capire.

Qual'è stata la vera regina dell'ultimo Festival? La risposta giovedì prossimo a «Sanremo top '98» quando si avranno i dati ufficiali delle vendite. La Minetti è in gara ma, come da pronostico, sembra tagliata fuori dalla hit parade. Il titolo, infatti, se lo contenderanno in volata Niccolò Fabi e Donatella Ruggiero.

Fra i «top» figurano anche Spagna, Mango, Baroni, Avion Travel, Caputo, Jannacci, Elisa, Paola e Chiara, Ron, Silvia Salemi, Turci. Grande assente a «Sanremo top» il dato relativo alle vendite complessive che, tuttavia, non sembra esaltante. Sergio Bardotti, uno degli autori del Progetto-Sanremo, ha ricordato che «la storia del Festival insegna una cosa: su 1400 canzoni presentate in 48 anni, almeno 200 si sono trasformate in successi. Una media a dir poco 'juventina'».

La volata fra Fabi e Ruggieri indicherà il cantante «top», ma non il disco, perchè quello c'è già: è la compilation del Festival curata dalle Wea.

A «Sanremo top '98» è prevista una inversione dei presentatori: un'autentica rivoluzione con una donna in cattedra e due valletti maschi. Mattatrice della serata Veronica Pivetti che, come ha detto alla conferenza stampa di Roma, «torna sul luogo del delitto». Al fianco Tiberio Timperi e Carlo Conti, nell'inedito ruolo di «boyss». Ospite d'onore Patty Pravo, regina incontrastata dell'edizione '97.

Attraverso «Sanremo top '98» i vertici della Rai intendono rispondere alle «avances» di Mediaset che, alla vigilia della scadenza della convenzione che lega Viale Mazzini e il Comune di Sanremo fino al Duemila, è scesa in campo ufficialmente. «Prepariamo un progetto rivoluzionario per i prossimi due Festival» ha detto Mario Maffucci, capo struttura di Raiuno. Ed ha aggiunto: «Mediaset è concorrente di grande peso economico, tecnico, artistico e finanziario, ma noi abbiamo investito nel Festival pezzo della nostra storia e la porteremo al tavolo delle trattative. [g. p. m.]

La cronometro a Nizza

Gimondi «profeta» a Dolceacqua

VENTIMIGLIA. La febbre del Giro d'Italia è esplosa in anticipo nell'estremo Ponente, con l'arrivo di un campione del mondo, Felice Gimondi, soprannominato l'eterno secondo perchè, nella sua carriera, si è trovato di fronte al grande Merckx. Gimondi, bergamasco con casa a Diano Marina, ha fatto i pronostici sul vincitore.

L'altra sera, a Dolceacqua, ospite di un incontro del Panathlon sull'evoluzione della bicicletta al servizio dell'atleta, Gimondi non si è sbilanciato indicando una rosa di quattro possibili vincitori della «maglia rosa»: Toncov, Zulle, e i nostri Gotti e Pantani.

Oggi il protagonista di tante battaglie ciclistiche è già a Nizza, nella sua carica di tecnico supervisore della Bianchi, per sostenere i campioni del Duemila.

Alle 15,50, in piazza Massena angolo con Verdun, partirà la crono-prologo. Domani, il grande giorno del via, per la prima volta da una città francese. La prima tappa, la Nizza-Cuneo, partirà alle 13, sempre da piazza Massena, e percorrerà il lungomare.

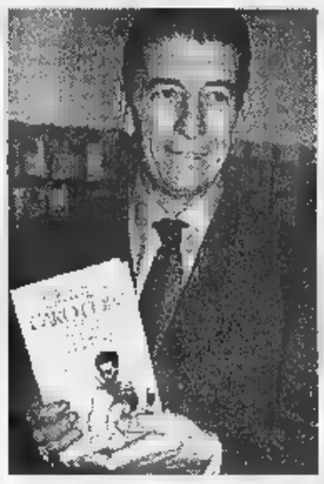
Felice Gimondi ex campione del mondo

C'è grande attesa a Ventimiglia per il passaggio dei ciclisti: nella città di frontiera è inoltre previsto un traguardo volante «intergiro». Per l'occasione il Comune ha sensibilizzato i gruppi sportivi, i comitati di quartiere e i sestieri a sostenere i corridori con manifestazioni folkloristiche, che saranno riprese dalle telecamere che trasmettono il Giro in tutto il mondo. Ci sarà anche la banda cittadina: si prevede un grande coinvolgimento della città per questo avvenimento speciale. Il primo passaggio è previsto alle 13,50, al confine di Ponte San Ludovico, poi Toscanini, corso Francia, largo Torino, via Aprosio, via Roma, via Dante, via Cavour, la sopraelevata, corso Cuneo e Trucco. L'intergiro è previsto alle 14,04, in via Roma, vicino al centro studi. Poi via, per la Statale 20, il Col di Tenda e Limone, fino a Cuneo, intorno alle 17. Occhio ai divieti di sosta e di transito nelle strade interessate. Inevitabili i disagi per la viabilità, che si possono però sopportare in nome della corsa ciclistica più popolare. [d. bo.]

IL TEMPO IN LIGURIA

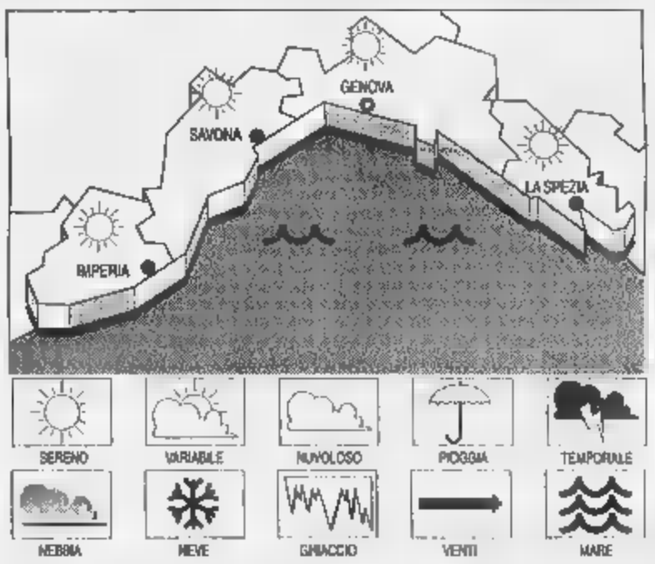

PREVISTO PER OGGI. Cielo in prevalenza poco nuvoloso salvo lo sviluppo di nubi cumuliformi sui rilievi nelle zone pomeridiane. **Tempo previsto per domani.** Non si prevedono sostanziali variazioni rispetto giornata di sabato. **RILEVAZIONI DI IERI.** Temperatura del mare 19 °C; umidità 50%; pioggia 22 mm.; vento Nord-Est, località 15-20 km/h; cielo irregolarmente nuvoloso; mare poco mosso; pressione barometrica 1013 mb.

TEMPERATURE DI IERI

Genova	max 24	min 18
Savona	max 24	min 19
Imperia	max 26	min 18

UN [illegible] A [illegible]
Max: [illegible] min: 19; temp. mare 18 °C

Il **Sole** sorge alle 6,01 e tramonta alle 20,47. La **Luna** cala alle 10,01 e si leva domani 0,12 (fase calante).

Dati gentilmente forniti dall'Osservatorio meteorologico Comune di Imperia e dal Centro Meteo Mursia di Portofino.

Il 21 settembre

Ecco la data di inizio delle scuole

Il 21 settembre in Liguria si apriranno le lezioni per l'anno scolastico 1998-99, sulla base del calendario stabilito dal Sovrintendente Scolastico Regionale.

Le scuole chiuderanno i battenti il 10 giugno. Le vacanze di Natale saranno dal 24 dicembre al 6 gennaio compresi: due settimane da dedicarsi alle gite sulla neve. Quelle di Pasqua invece andranno dal primo al sei aprile. Gli esami di licenza media inizieranno a giugno, quelli di maturità il 23 giugno.

I problemi delle scuole imperiesi sono ancora lontani dall'essere risolti e sono soprattutto di carattere architettonico. Molti istituti (vedi il Liceo classico o l'Ipc a Oneglia) strutture vecchie e necessiterebbero di interventi in profondità invece dei soliti lavori fatti per risolvere emergenze, e eseguiti a singhiozzo. Ultimamente la Provincia ha messo a disposizione quattro miliardi per gli interventi nelle Superiori. [a. b.]

Una dura lettera a viale Mazzini scritta dal presidente della categoria: «Noi viviamo sul tempo»

Gli albergatori: «La Rai sbaglia le previsioni»

«Annuncia pioggia, poi c'è il sole e i turisti non vengono più»

IMPERIA. Persino inutile dirlo. E' il tempo, nel senso più classico del termine e cioè quello del clima, l'argomento che tiene banco in assoluto fra la gente, in tutto il mondo. E, d'altra parte, a torto: sono il sole o la pioggia a condizionare in buona parte le attività umane, i rapporti sociali, a far sbocciare, per pura casualità magari per un incontro in un portone al riparo da un improvviso acquazzone, un amore di quelli da film. E sul sole e il clima mite si basa spesso la sopravvivenza economica di intere categorie. Soprattutto in Riviera, dove l'industria del turismo è cresciuta sulle ali delle «3000 di sole», uno slogan che ha fatto conoscere Ponente anche nelle più remote e fredde regioni del Nord Europa.

E in questo preciso contesto, il compito dei meteorologi è un'importanze, direnmo, vitale: sbagliare le previsioni di un weekend, annunciare pioggia a Imperia, Sanremo, Alassio e Bordighera, e invece scoprire che in quei due giorni il sole splende come non mai, non provoca soltanto un giusto disappunto tra la gente del posto ma può provocare un grave danno economico a quelle categorie che sul bel tempo ci vivono. Come per esempio gli albergatori. E questo soprattutto a dare indicazioni sbagliate sono organi di informazione come quelli televisivi, ultraseguiti.

Il' polemica sulle previsioni del tempo

E proprio per protestare su provisioni forse non giustissime, il presidente degli albergatori di Imperia Valerio Lo Cascio ha scritto una letteraccia alla direzione della Rai, in viale Mazzini a Roma. Ecco quello che dice ai meteorologi: «Vogliamo farvi rilevare che in occasione di tutte le festività, Natale, Pasqua, 25 aprile e in ultimo, il 1° maggio, le vostre previsioni del tempo sono state esatte e ciò ci ha danni (per verifica potete guardare i filmati mandati in onda). A conferma di tutto ciò, vi informiamo che quando voi avete dato pioggia e cattivo tempo su tutta la Liguria, nella nostra Riviera splendide giornate. La nostra vive sul turismo, esattamente Trentino ed Emilia Romagna, luoghi cui vi dilungate dando informazioni precise».

Il presidente degli albergatori sottolinea anche che, quando pare, la Rai è recidiva: «Facciamo presente che quanto stiamo scrivendo è stato esposto più volte telefonicamente alle sedi regionali». E poi provoca i funzionari: «Se aveste dubbi su tutto ciò, saremo lieti di avervi nostri ospiti nelle prossime festività».

E chissà, la vita è strana e, che ci si creda o no, è piena di nemesi, di corsi e ricorsi storici. Non ci si dovrebbe quindi stupire se, per assurdo, qualcuno accettasse l'invito vinto, e dispetto delle previsioni, a trovare bel tempo e, per ironia della sorte, dovesse invece rimanere chiuso in albergo per due giorni di pioggia intensa. A volte, si sa, i meteorologi, anche quelli Rai, ci az-

SANREMO
ARMA DI TAGGIA

TUTTO QUELLO CHE VUOI SAPERE SUI TELEFONINI E SUGLI ABBONAMENTI, POTRAI SAPERLO SUL BUS TIM.
PRENDI LA LINEA GIUSTA.
PRENDI IL BUS TIM.
CENTRO TIM
AUDIOTEL
Corso O. Raimondo 27-29 - SANREMO

Protesta al ministero da parte del Consiglio: oggi incontro con gli studenti

«Il Pendolino fino a Sanremo»

La richiesta della Provincia alle Ferrovie

La Riviera dei Fiori «chiama» il Pendolino. Lo ha fatto, per l'ennesima volta, con un ordine del giorno che il Consiglio provinciale, l'altra sera, ha approvato all'unanimità. A proporlo, è stato Vittorio Rovere, già presidente dell'Apt e attuale presidente della società che gestisce il Polo Universitario, per protestare contro la mancata attuazione del servizio di collegamento Sanremo-Roma con il treno rapido Eurostar: «Le Ferrovie lo hanno più volte promesso, invano. Recentemente, in una lettera al sindaco Bottini di Sanremo, erano addirittura stati indicati gli orari: partenza da Sanremo alle 7,50, arrivo a Roma Termini alle 13,50. L'attivazione? Dall'entrata in vigore dell'orario estivo».

E, invece, è stata una beffa: «Ancora una volta, le Ferrovie hanno escluso dai programmi di sviluppo dell'Ente tale prezioso servizio per l'intera Riviera di Ponente e hanno disatteso l'impegno che tante aspettative aveva creato nel settore turistico e commerciale della nostra provincia», lamenta Rovere. Il consigliere invita quindi l'Amministrazione provinciale «a intervenire con sollecitudine e con decisione presso la Direzione generale delle Ferrovie dello Stato, a sostegno anche di iniziative parlamentari attuate presso il ministero dei Trasporti, allo scopo di rompere al più presto l'isolamento del ponente ligure dalla capitale con un collegamento ferroviario rapido, da più parti e da tanto tempo sollecitato, tanto più che in passato era stato anche un collegamento con un treno in partenza da Savona alla mattina presto. E invece, la risposta giunta è stata assai laconica: nel piano di sviluppo dell'Ente è previsto l'estensione del Pendolino a Sanremo».

La Provincia di Imperia ha chiesto alle Ferrovie il «Pendolino» fino a Sanremo

Anche Vittorio Adolfo, l'assessore provinciale ai Trasporti, si è rivolto alla direzione delle Ferrovie, per esprimere il «profondo rammarico» dell'amministrazione per la mancata attivazione dell'Eurostar: ribadito l'effettiva necessità di realizzare collegamento quotidiano del Ponente ligure Roma. E questo in considerazione del notevole movimento di utenti che avrebbero i mezzi in questione, sia dell'esigenza fortemente sentita di avvicinare la Provincia di Imperia, già sensibilmente penalizzata in materia trasporti, alla capitale al resto d'Italia. quindi sollecitato le Ferrovie a ricercare con urgenza una soluzione. E, con le caduta delle frontiere, situazione è tanto più assurda in quanto già da anni il Tgv francese collega regolarmente Ventimiglia Parigi.

, questa mattina, la Provincia sarà al centro di un'altra iniziativa, «Ragazzi in aula»: l'apertura dei luoghi istituzionali ai giovani, perchè possano accostarsi più da vicino alla vita politica. «E' l'occasione propizia per far conoscere meglio la Provincia, competente in materia di Cultura, Pubblica istruzione e scuola», spiega Massimo Donzella, presidente del Consiglio. La riunione avrà inizio alle 10,30: vi parteciperanno una trentina di studenti di Magistrali, Istituto per geometri «Ruffini» Licei (Classico e Scientifico): siederanno sui banchi dei Consiglieri e, calati nel proprio ruolo, presenteranno alcune interrogazioni su temi che spaziano dalla scuola alla formazione professionale e al turismo.

A dare loro risposta saranno il presidente Boscetto e lo stesso Donzella.

Stefano Delfino

Anche un arresto tra gli albanesi Pontedassio

Blitz contro i clandestini
La polizia: «Lo rifaremo»

PONTEDASSIO. Non si è ancora spenta l'eco del blitz della polizia in valle Impero diretto al controllo degli stranieri clandestini. Ieri nei paesi dove gli agenti hanno setacciato anche le borgate più isolate per scoprire gli abusivi, la gente non fa che parlare dell'operazione: sia per la grande mobilitazione di uomini e di mezzi (è intervenuto personale anche da Genova), sia per il fine per il quale il blitz è stato predisposto, la soddisfazione della popolazioni dell'immediato entroterra è stata grande. Questo soprattutto dopo i fatti che avevano visto protagonisti alcuni pregiudicati albanesi, arrestati per la selvaggia aggressione a giovane agente della Guardia di Finanza durante la sagra delle fave e salame del 1° maggio, poi assolti dai giudici del Tribunale (soprattutto perchè finanziere ha ritrattato durante l'udienza e per l'intimidazione, fatta da ignoti al telefono, contro un testimone-chiave). L'assoluzione aveva suscitato grande polemiche (e perplessità) in tutta la provincia. Non a caso il pm Danilo Ceccarelli aveva intenzione di impugnare la sentenza.

Venti stati gli albanesi bloccati, uno arrestato, 3 denunciati. E' probabile che i controlli in valle Impero continueranno per ostacolare l'insediamento clandestini che, comunque, con il blitz della forze dell'ordine ha subito un duro colpo d'arresto. **[giu. gel.]**

DALLA CITTA'

INCIDENTE

Camion perde carico: code e disagi a San Lorenzo

Incidente per fortuna senza gravi conseguenze ieri mattina a San Lorenzo, nelle vicinanze del bivio per Cipressa. Un camion che stava trasportando pesanti lastre fi che servono alla costruzione di serra a Terzorio, ha perso per strada parte del carico. L'autista, Claudio Benzo, ha frenato immediatamente. Per fortuna non c'era nessuna macchina dietro. Per liberare carreggiata sono dovuti intervenire i pompieri. **[b. v.]**

Marciapiede sconnesso, le mamme protestano

Proteste e disagi in Corso Garibaldi all'altezza del numero per le condizioni del marciapiede. Spesso ostacolato dalle auto, il passaggio pedonale rende difficile la vita alle mamme il passeggino: le si incastrano nelle crepe della pavimentazione. Gli abitanti chiedono un intervento urgente Comune **[b. v.]**

Presentazione in Provincia del volume «Oltre Ciop»

Oggi alle 16, nella sala del Consiglio provinciale, in viale Matteotti 147, il provveditore agli studi, Giovanni Zagarella, il presidente nazionale Unms, Franco Cesareo e il dottor Antonio Penco, già Procuratore della Repubblica Imperia, presenteranno il libro-diario di Antonio Brunetti: «Oltre Ciop», di un viaggio in di Russia nel segno della solidarietà. **[a. b.]**

con autovelox, un ricorso al Garante per la privacy

Caso dell'automobilista multato l'autovelox della polizia stradale. Dopo aver fatto ricorso alla prefettura il legale Alberto Pezzini, che difende gli interessi di Daniele Reina (questi fu multato per eccesso di velocità mentre percorreva l'Aurelia nel tratto vicino ad Arma di Taggia), si è rivolto al Garante per la privacy, lamentando «distorto» del mezzo fotografico e la spedizione per posta della foto, a casa dell'interessato. Per l'avvocato Pezzini l'abitacolo di una macchina è tutti gli effetti «un luogo privata dimora», dunque coperto da riservatezza. Chiede che «il Garante disponga la distruzione dei negativi e la cessazione dell'invio illegittimo delle foto scattate dagli autovelox». **[b. v.]**

FURTO

Portano via la cassaforte dell'agenzia Felcar

Ladri ancora in azione all'agenzia turistica Felcar, alla pensilina viale Matteotti, gestita da Raffaella Pilade. Forzando la porta d'ingresso i malviventi sono entrati presume verso le 4 del mattino, dirigendosi verso la cassaforte. Non riuscendo ad aprirla la sono addirittura portata via. Gli uffici sono visibili perchè l'agenzia è praticamente un'unica grande vetrata. Nessuno però si è accorto di nulla. E' la seconda incursione dei soliti ignoti nella sede, a distanza poche settimane. **[b. v.]**

Agente si ferisce interviene per una lite

agente lievemente ferito proprio di fronte alla centrale polizia, in piazza Duomo. Il poliziotto ha cercato di sedare una lite fra quattro persone, due delle quali avevano appena sporto denuncia per danneggiamenti. I due accusati hanno aspettato fuori della questura e quando i «rivali» sono usciti li hanno assaliti. La polizia è intervenuta ha denunciato gli aggressori. **(b. v.)**

A PRELA'

Un corso di danza del ventre

Inizia questa sera a Prelà, nei locali dell'Osho Ananto Meditation Center, un corso di danza del ventre. In cattedra un'avvenente ballerina greca che ha studiato le movenze e lo stile della seducente danza mediorentale prima in Egitto poi in Turchia. Si chiama Ma Prabhu Erasmia e giura di essere grado di trasmettere i segreti della sua arte anche agli imperiesi. Il corso proseguirà anche domani. **[a. b.]**

CHIUSANICO

Incidente alla Kernel

Il figlio della vittima «Molti ritardi»

CHIUSANICO. «Sono passati tre anni mezzo dalla tragedia che ha colpito la mia famiglia e aspettiamo la fine del processo. I miei genitori sono anziani...». Gianni Barontini, di Chiusanico, scrive per lamentarsi dei tempi lunghi della giustizia imperiese. In pretura si devono stabilire cause e responsabilità dell'incidente allo stabilimento dell'ex Kernel di Chiusavecchia: 19 dicembre '94, Ilio Barontini, fratello di Gianni, fu investito da fiammata di combustile mentre puliva la caldaia dello stabilimento, morendo dopo 21 giorni di agonia. Ebbene, nonostante sia passato tutto questo tempo, il processo in mi imputato uno dei titolari dell'oleificio, prosegue a rilento tra perizie richieste di comparizioni di testi. E sembra non aver mai fine.

Dice Gianni Barontini: «Il ricordo delle urla di dolore di mio fratello angosciante. Lo an- più lo stillicidio di udienze. Una certezza accompagna me e la mia famiglia: l'incidente poteva essere evitato». **[m. v.]**

IMPERIA

La causa in Tribunale

Condominio risarcirà Broccoletti

L'ex assessore Emilio Broccoletti

IMPERIA. Gli inquilini del palazzo Iacp dei Piani lo avevano . Dicevano che Emilio Broccoletti, all'Igiene pubblica e amministratore condomini, si era tenuto non Lui stato scagionato.

anche il Tribunale, nella causa civile, gli ha dato ragione. Assistito dall'avvocato Mario Leone, Broccoletti dovrà ri- milioni come compensi arretrati. **[m. v.]**

Passeggeri imbufaliti

La centralina si guasta treni in ritardo

CERVO. Si rotta la centralina e i treni hanno accumulato un'ora di ritardo circa prima che fosse risolto l'inconveniente, dovuto, sembra, alla carenza di controlli manutenzione. L'episodio si è verificato mercoledì pomeriggio, intorno alle 15, nei pressi della stazione Cervo, dove, per i tagli al personale la riorganizzazione del personale, non c'è più capostazione.

Quando la centralina va in tilt, come l'altro pomeriggio, non funzionano i segnali, dunque c'è situazione di emergenza cui si deve far fronte con il telefono. Altro problema: l'apparecchio che si doveva usare per comunicare coperto letteralmente rovi e vegetazione cresciuta spontanea. Si è perso altro tempo. convoglio diretto Ventimiglia rimasto fermo per un'ora, in parte bloccato in galleria. Molti viaggiatori, esasperati per il disagio per il caldo afoso, hanno protestato. Gli altri convogli hanno accumulato altro ritardo. **[m. v.]**

LETTERE AL GIORNALE

Aurelia, un sottopasso code a Diano

Intendiamo dare prezioso suggerimento al sindaco di Diano Marina, che potrebbe risolvere tanti problemi di viabilità nel centro cittadino. Siamo gruppo di anziani, ma sempre attenti osservatori delle che ci circondano. Secondo noi le lunghe code auto che si formano spesso, sulla via Aurelia derivano dagli «stop» determinati dall'attraversamento della statale da parte dei pedoni.

Se all'altezza della chiesa parrocchiale fosse realizzato un sottopasso pedonale, tutto si risolverebbe automaticamente migliorerebbe indiscutibilmente anche la sicurezza nella zona. Un altro sottopasso sarebbe necessario in Sant'Anna. Se questi passaggi esistono per esempio Andora, perchè possono costruiti anche a Diano?

Lettera firmata, Diano Marina

Lungomare Vespucci segnale nascosto

Desidero esprimere il mio compiacimento per come è tenuta dai giardinieri la fila di aiuole centrali del lungomare Amerigo Vespucci a Imperia, che diventato così una vetrina fiori e di piante tale da rallegrare chi passa.

Segnalo, tuttavia, un inconveniente che potrebbe provocare qualche disgrazia: mi riferisco alla segnalazione orizzontale che prevede, per chi da Oneglia, in passaggio a livello della stazione ferroviaria. La visuale, per chi deve controllare che non giungano vetture destra, difficile soltanto dalla cinta in cemento, che andrebbe sostituita perchè troppo fitta, ma anche dalla vegetazione erbacea, troppo alta e disordinata.

Lettera firmata, Imperia

Al Liceo le accese anche durante la notte

Siamo un gruppo di abitanti delle terre Bianche, nel rione di Porto Maurizio, che spesso rientrano a casa nelle ore notturne o escono di casa al mattino di buon'ora. Dobbiamo purtroppo segnalare che frequentemente, da molto tempo, le luci di alcuni locali del Liceo Scientifico stanno accese per tutta la notte e talvolta giorni interi, compresi quelli festivi.

Evidentemente, dobbiamo ritenere che non vi è alcuna persone preposta al controllo notturno e festivo di detti edifici e, vi è, si preoccupa minimamente dei suoi compiti vigilanza. Poichè abbiamo letto che stati stanziati 3 miliardi per la ristrutturazione degli edifici scolastici di Imperia confidiamo che, a causa della perdurante mancanza di controlli, venga preso in considerazione questo grave problema, magari con l'installazione in tutte le scuole di sistema «a tempo», che possa staccare l'illuminazione notturna oltre una certa ora, e riunioni serali ultimate, e quindi evitare all'arco dell'anno enormi sprechi gia elettrica pagata, tra l'altro, da noi contribuenti.

Confidiamo che la nostra voce di cittadini e contribuenti sia ascoltata.

Un gruppo di abitanti
delle Terre Bianche, Imperia

Scrivere alle redazioni Imperia, via Alfieri 10, di Sanremo, via Gioberti 47

NUMERI UTILI

AUTOAMBULANZE

Imperia: 118 (numero unico). **Oneglia:** tel. 252.525. **Diano Marina:** 494.112. **Dolceacqua:** 208.878. **Ospedaletti:** 505.050. **Pieve di Teco:** 36.377. **Pontedassio:** 278.700. **Pornassio:** 325.132. **Riva Ligure:** 485.754. **Santo Stefano al Mare:** 486.000. **Sanremo:** 505.050. **Arma Taggia:** 41.444. **Ventimiglia:** (anche ambulanza veterinaria).

Telefono Amico: tel. (0183) Ore 16-24.

Emergenza Sociale Sanremo: telefono 1874.61.614. Ore 16-22.

FARMACIE DI TURNO

Le farmacie restano aperte dalle 8,30 alle 12,30 e dalle 16,30 19,30 eccetto quella di turno.

Imperia: Borgo, San Moro, via Sant'Agata 1/a, tel. 710.674; Gentile, Cascione 27, tel. 61.584.

Sanremo: Calvi, via Agosti 24, telefono 533.864.

Farmacie che assicurano la reperibilità in provincia:

Bordighera-Vallecrosia: Zitomirski, via Colonnello Aprosio 163, tel. 294.319.

Camporosso: Manessaro, via Vittorio Emanuele 62, tel. 288.191.

Diano - Cervo - San Bartolomeo: Guglielmi, corso Roma 83, tel.

Dolceacqua: Muratorio, piazza Matteotti 2, tel. 206.133.

Ospedaletti: Marcoz, via Matteoti 108/108, tel. 689.015.

Pieve di Teco: Cappi, corso Porzoni 70, tel. 36.209.

Riva Ligure: Muvoloni, piazza Bisio 42, tel. 485.754.

Santo Stefano al Mare: Muvoloni, piazza Cavour 14, tel. 486.882.

Taggia: *Revelli*, via Quetrolo 42, telefono 43.058.

Ventimiglia: Viale, piazza Costituente 22, tel. 351.140.

OSPEDALI

EMERGENZA SANITARIA: 118 Ha sostituito i numeri per l'emergenza di Ventimiglia-Bordighera, Sanremo emergenza, Imperia soccorso e serve per la richiesta urgente di un'ambulanza o interventi di emergenza. Il numero è gratuito e non richiede prefisso. **Ospedali: Imperia:** t. 7941. **Sanremo:** t. 5361. **Bordighera:** t. 2751. **Costarainera:** t. 91.524.

UX noti. e test. (num. verde) tel. 554.400. **Guardia medica:** tel. 408.100. **Guardia** or.: 8-12, tel.

DEL FUOCO

urgenza: tel. 115; **Imperia** 710.221; tel. 605.856; **Ventimiglia:** tel. 357.473.

DA NON PERDERE

IMPERIA

Judo, una via all'educazione

Il Judo club Corsaro Imperia organizza, oggi alle 16, al Centro Polivalente di Piazza Duomo seminario sul tema «Judo ed educazione». Sono invitati esterti istruttori delle arti marziali insegnanti Isef. Anima dell'iniziativa il maestro Lucio Garzia. **[a. b.]**

MARINA

Raduno auto e moto d'epoca

Organizzato dal Club Amatori Veicoli d'Epoca di Imperia, si svolge domani, dalle 9 in poi il «2° Raduno moto d'epo- La manifestazione si terrà al Palavela di Diano. **[a. b.]**

IMPERIA

Raccolta di acqua e scatolette

Oggi per tutta la giornata il Centro provinciale di Imperia di Azione giovani, in collaborazione il coordinamento regionale farà una raccolta di generi di prima necessità e in particolare acqua, scatolette al supermercato Imperia 2 di Porto a favore delle vittime dell'alluvione di Sarno e Quindici. Si raccoglieranno in federazione, via Bonfante 53, oggi e domani, dalle 15 alle 19, indumenti e stivali. Tel. 266699. **[a. b.]**

IMPERIA

Un'imperiese espone in Francia

Espone nella sala del consiglio comunale di Gilette (Nizza) la pittrice imperiese Serenella Sossi. L'inaugurazione avrà luogo giovedì 21 alle ore 18. **[a. b.]**

La tradizionale fiera di giugno

Si svolgerà giugno a Chiusavecchia la tradizionale Fiera di giugno. Saranno in esposizione merci varie e messo in vendita bestiame. **[a.b.]**

IMPERIA

Stage coi maestro Dae Woung

Il 30 e 31 la scuola di kung-fu Dae Woung Imperia organizza una stage a Rapallo maestro Shin. Il programma prevede lavoro contadino, meditazione, lezioni tai chi e k- fu. Tel. 0335/8036958 (chiedere di Patrizia). **[a. b.]**

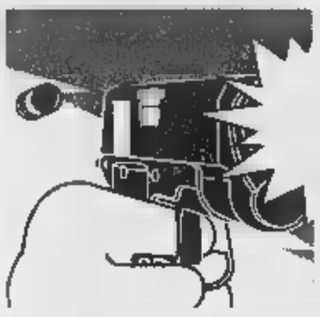

La prossima settimana alla Procura di Sanremo i testimoni dovranno riconoscere il pluriomicida

In sei per guardare in faccia Bilancia

Nessun convocato per l'uccisione della baby sitter

SANREMO. Sei testimoni per riconoscere il serial-killer, per guardare in faccia Donato Bilancia e dire ai giudici lui l'assassino». Le confessioni arrivate da Genova non fermano la procura di Sanremo che ha trasmesso ieri mattina le richieste di incidente probatorio al gip Eduardo Bracco. Bilancia per la prossima settimana. confronti all'americana serviranno a fissare in modo indelebile negli atti magistratura che stato lui a sparare. Non è stato confermato, per il momento, se i riconoscimenti avverranno al carcere «Nuovo» di Valle Armea o piuttosto nell'ufficio di Bracco, al terzo piano del Palazzo Giustizia. L'ultima parola spetta proprio al gip di Sanremo. In ogni sarà una trasferta blindata per il serial-killer.

Ma chi sono i testimoni che si avviano all'appuntamento con l'assassino? Il sostituto procuratore Antonella Politi, che si occupa dell'inchiesta sul delitto del cambiavalute Enzo Gorni, ha convocato il cognato della vittima, Mario Toto, e altre due persone che avevano visto Bilancia a Latte dopo gli spari. Si tratterebbe di due passanti: il primo, un abitante di Latte, aveva rischiato di investire Bilancia mentre st versando l'Aurelia; il secondo è invece un cliente del «Conad», un uomo residente a Bordighera che aveva notato la presenza di quel losco individuo dietro il parabrezza del proprio scooter.

Il pm Ubaldo Pelosi ha convocato invece un passante di Ventimiglia che aveva visto il serial-killer di fronte all'ufficio di Luciano Marro la sera del 12 novembre, 24 prima del delitto. Un particolare confermato anche dall'uscita dall'Autofiori. Il procuratore Gagliano si è invece occupato degli ultimi due testimoni: Cristina, la ragazza dell'Autogrill che aveva visto Bilancia pochi istanti prima che aprisse il fuoco contro il benzinaio Giuseppe Mileto, a Luisella C., la prostituta di 35 anni che era stata rapinata dal serial-killer qualche giorno pri- Pasqua e che si vista spianare contro la pistola «Smith & Wesson» calibro 38.

Nessun testimone, quindi, per il delitto del treno, quello di Maria Angela Rubino. Il tassista di Bordighera che avrebbe riaccompagnato Donato Bilancia a Sanremo dopo l'omicidio e i due ferrovieri servizio sul convoglio non l'hanno riconosciuto in fotografia e quindi non sono stati convocati per l'incidente probatorio.

Le indagini sulla baby-sitter uccisa il 18 aprile, intanto, hanno avuto ieri una nuova confer- Anche in quell'occasione Bilancia avrebbe ammazzato a scopo di rapina. I familiari della ragazza hanno confermato che dalla borsetta sul treno, abbandonata killer nello scompartimento dei ferrovieri, quelle poche banconote che Maria Angela doveva avere con sè per il viaggio.

La procura di Sanremo non sembra toccata dalle voci relative alle preoccupazioni di un eventuale «accorpamento» di fascicoli ad un unico ufficio giudiziario. «Abbiamo quattro omicidi sui quali lavorare - dice il procuratore Mariano Gagliano - e continueremo a farlo con il massimo scrupolo, nell'interesse della giustizia e dei cittadini che sono visti strappare i propri cari in modo atroce, bestiale». E il riferimento è all'inquietante psicologia dell'assassino, un particolare sul quale dovranno fare luce gli esperti di criminologia.

Ma l'appuntamento più importante rimane comunque l'incidente probatorio, la trasferta di Donato Bilancia a San-. giudice Bracco comunicherà la data del confronto lunedì sera o al più tardi martedì. A Palazzo di Giustizia, faccia a faccia con l'assassino.

Gavino

Secondo la procura della Repubblica di Sanremo, Donato Bilancia avrebbe ucciso anche il benzinaio Giuseppe Mileto

L'ufficio del cambiavalute di Latte, Enzo Gorni ucciso sotto gli occhi del cognato

serial killer ha confessato già stato incriminato per l'omicidio del cambiavalute

Delitto-Marro, un giallo senza dubbi

Prove a carico: le testimonianze e i proiettili

SANREMO. Confessioni parte, da ieri Donato Bilancia dovrà rispondere dell'omicidio volontario del cambiavalute Luciano Marro, freddato a colpi di calibro 38 la sera del 13 novembre nel suo ufficio di Cavour a Ventimiglia. Il suo in mattinata è finito infatti nel registro degli indagati. Un'iscrizione scontata, quella disposta dal sostituto procuratore Ubaldo Pelosi, che fa salire a tre i fascicoli che la procura di Sanremo ha intestato al serial-killer.

Enzo Gorni, Giuseppe Mileto, Luciano Marro. Nonostante le ammissioni, rimane invece an- al palo l'inchiesta su Maria Angela Rubino, la baby sitter assassinata nella toilette del treno Regionale 2888 la del 18 aprile. Bilancia ha confessato, è vero, ma i riscontri raccolti dagli investigatori, almeno fino questo momento, danno poche garanzie nell'eventualità di una ritrattazione.

In procura il lavoro degli investigatori e dei magistrati rimane quindi frenetico. L'obiettivo è quello di riuscire a raccogliere elementi di colpevolezza in grado di garantire una condanna in tribunale.

Luciano Marro, il primo cambiavalute ucciso per rapina a Ventimiglia

Ma come si è arrivati all'incriminazione Bilancia per il primo delitto che ha portato a segno nel Ponente? Per capire le fasi dell'indagine è necessario ritornare alla sera del 13 novembre quando Marro cadde sotto i colpi di rivoltella. Si pensò ad una rapina «andata male», anche ad un regolamento di conti. Poi ci fu uno squarcio verità, oggi confermato da Bilancia ma trascurato in passato, l'esito degli esami balistici. Il perito della procura, professor Cavenago di Genova, confermò infatti che i proiettili che avevano ucciso Marro erano identici a quelli utilizzati per giustiziare la coppia di sposini genovesi legati al videopoker (delitto oggi confessato da Bilancia). Una stranezza?

Il colpo di scena avviene alla fine di aprile quando quei proiettili risultano uguali a tanti altri. Cresce così il sospetto del serial-killer e la procura riapre caso. La cattura Bilancia fa precipitare la situazione. E arrivano le conferme: un testimone riconosce la fotografia dell'uomo che il giorno prima del delitto era rimasto per più di mezz'ora fronte all'ufficio di cambio di Luciano Marro, l'autostrada conferma che la sera dell'omicidio la Mercedes blu di Bilancia ha lasciato l'arteria intorno alle 18,45, tre quarti d'ora prima della rapina costata la vita al cambiavalute. I tasselli che coincidono con il passare delle ore. **[g. ga.]**

Il poliziotto fidanzato di Maria Angela Rubino scrive carabinieri genovesi

«Siete stati bravissimi, grazie»

Due legali chiedono perizie sulle condizioni di Bilancia

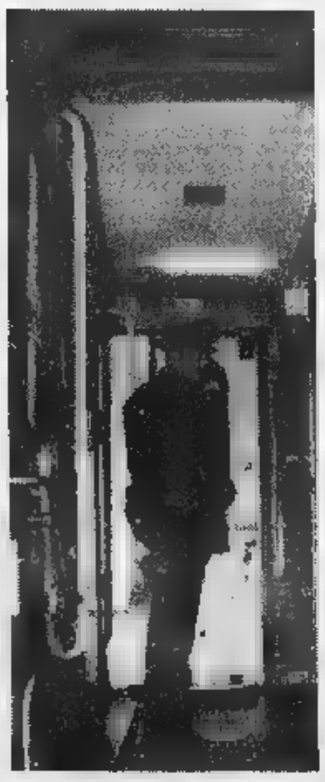

Gli investigatori sul treno della morte

GENOVA. Gli ufficiali dei carabinieri avevano gli occhi lucidi, ieri mattina a San Giuliano. Era arrivata una lettera da Ventimiglia, particolarmente toccante. «Vi ringrazio sentitamente per il vostro e riservato intervento, che oltre a sortire l'effetto desiderato, evitato ulteriore di sangue. Quando ormai tutte le speranze sembravano perdute, ho avuto improvvisamente la notizia che quell'essere abietto è da voi catturato. complimento per la vostra professionalità». Un «cordialmente» chiude il messaggio prima della firma: Giovanni Capaldo, fidanzato di Maria Angela Rubino.

Un messaggio particolarmente significativo, perché Capaldo è un uomo stroncato dolore, ma anche un poliziotto, che inutilmente chiesto di partecipare in prima persona alle indagini sull'omicidio della sua Maria Angela.

Giovanni Capaldo fidanzato di Maria Angela Rubino il giorno dei funerali a Ventimiglia

Le pacate parole di ringraziamento carabinieri sono però sovrastate, oggi, dal coro di pro- che arrivano dopo la confessione Bilancia, e la richiesta «cure». Peraino confessione di un delitto risultato una morte naturale ombra a qualcuno uno stratagemma per rafforzare l'immagine di malato di mente. Gli avvocati Gianfranco Pagano e Andrea Martini, patrocinatori transessuale Julio Castro della sorella di Tessy Adodo «preannunciano la nomina di consulenti di parte» per «dimostrare come il vizio di mente sia un mero espediente per tentare di attenuare le conseguenze sanzionatorie». **[a. p.]**

Produttori, commercianti e cooperative domani eleggeranno l'Uc-Flor del 2000

Floricoltura, si vota per cambiare

Quattro liste e più di cinquanta candidati

. Chi gestirà il mercato dei fiori del 2000? Lo si saprà tra 24 ore. Domani, infatti, dalle alle 17, proprio all'interno mercato dell'Ar- si svolgeranno le elezioni per il rinnovo del consiglio d'amministrazione dell'Uc-Flor.

Quattro le liste in gara, 54 i pretendenti delle varie correnti il lizza per un posto nella cabina di comando, oltre mille gli aventi diritto al voto. Per la floricoltura di Sanremo e della Riviera, che un giro d'affari annuo oltre 1200 miliardi, si tratta un appuntamento fondamentale. Non è un mistero che «pianeta fiori» sia in crisi, che moltissime aziende o sono fallite stanno per chiudere. Molti guardano all'Uc-Flor come allo strumento indispensabile per ridare ossigeno ad un settore fondamentale dell'economia imperiese.

Cosa dicono, cosa sperano, come vivono la vigilia i rappresentanti storici delle 4 liste?

Cia-«Floricoltori insieme per la gestione del mercato». E' la lista contrassegnata con il numero 1. Giancarlo Cassini, presidente uscente Uc-Flor, si è ricandidato al vertice della cooperativa che gestirà per i prossimi 3 anni il mercato fiori di Valle Armea. «Le votazioni domani - ha detto - certamente daranno a tutti i floricoltori a tutti gli operatori l'opportunità di fare eleggere le persone di cui ci si fida sul Non è vero, qualcuno dice, che è la prima volta che si uniti, che si presentano liste diverse. Nel 1983 le liste erano 4, proprio come oggi. Nel 1986 erano tre. Beghe, pretattica, politica non servono, l'Uc-Flor è una cooperativa. Spero che già da lunedì si possa lavorare. C'è molto da fare».

Cobas-«Comitato spontaneo produttori ortoflorovivaisti». E' la lista n.2, suo leader Gabriele Marchese: «E' la prima volta che ci presentiamo perchè nel passato la spartizione delle poltrone (come al Governo) è sempre stata fatta a tavolino. I candidati, in pratica, si votavano da soli. Per la prima volta rappresentiamo i veri floricoltori, gente che non ha mai fatto politica, sindacato, ma che ha sempre lavorato sodo fidandosi degli altri. Risultato? Siamo stati traditi da tutti. Ora abbiamo capito di avere sbagliato, consapevoli che è giunto il momento difenderci da soli se, sul serio, vogliamo rompere con il passato, continuare a lavorare e vivere di floricoltura agricoltura».

«Armea domani per un mercato che funzioni». E' la lista n.3, espressione della Union-Agricoltori. Roberto Aprosio ha detto: «Anche queste elezioni, purtroppo, non porteranno nessuna svolta. L'obiettivo della Cia di gestire mercato a colpi di maggioranza è sbagliato. La Cia, che sta lavorando alacremente da tempo, ha una filosofia che non ci convince. Lei ha i numeri e quindi vuole imporre la maggioranza senza ascoltare gli altri. Per noi, invece, o si lavora tutti insieme o si conclude nulla».

Coldiretti «2000». suo direttore, Emilio Fugazzi, ha le idee chiare. «Domani invito caldamente tutti i floricoltori - dice - ad andare a votare. Gli aventi diritto al voto, tra produttori, commercianti, cooperative, sono 1069. Però ne rappresentano almeno altri 4000. Quindi hanno una grossa responsabilità. Da loro, infatti, può veramente dipendere il futuro della nostra floricoltura: rilanciarla farla morire. Chi sarà eletto gestirà l'Uc-Flor e il mercato per i prossimi 3 anni. A tutti dico: prima di votare dovete sapere sul serio per chi votate e per cosa votate».

Roberto Basso

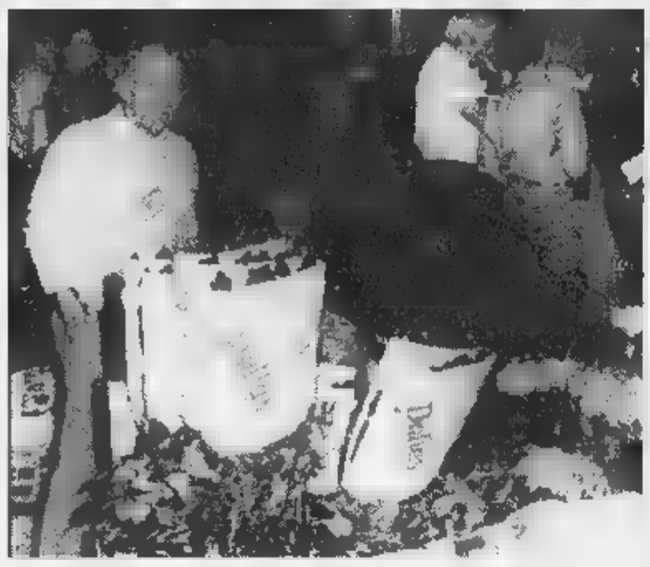

L'Uc.Flor dovrà assicurare il rilancio del mercato dei fiori di Valle Armea

Nuovo caso tra gli artigiani

Gli iscritti all'associazione alle urne il prossimo 23 maggio

SANREMO. Ancora un in seno all'Associazione artigiani. Una comunicazione di servizio informa i dipendenti che, in vista delle prossime elezioni sabato 23 maggio, «dovranno essere evitati in ogni occasione incontri, o colloqui telefonici con gli artigiani, comportamenti diretti a influenzare i votanti, essendo tale eventuale condotta non pertinente con diritti e doveri dei dipendenti». Questo per il «rispetto di autonome determinazioni» da parte dei votanti

Come ogni dettame che si rispetti ecco, per i trasgressori, le misure da adottare: «Ove venisse rilevata la mancata puntuale osservanza alla presente saranno adottati provvedimenti disciplinari». Il tutto confortato da contrattuali.

La comunicazione, su carta intestata alla Pro Consart - Consorzio artigiani (un'emanazione dell'Associazione), è firmato dal presidente Dario Mario Calvini. Immediata la replica di alcuni dipendenti.

«Sorge spontanea una risata - affermano - solo sentire nominare norme comportamentali riferimenti al contratto di lavoro visto che questo non è mai stato rispettato con, ad esempio, straordinari non pagati, inquadramenti a livelli al di sotto delle capacità professionali e altro ancora».

Gli impiegati sostengono che gli artigiani chiamati al voto non possono essere, in ogni caso, da loro influenzati. «Non serviranno certo premi e rinfreschi - è la tesi sostenuta - a far cambiare opinione alla maggioranza di essi». A proposito: nello stesso giorno delle elezioni ci sarà anche una premiazione di molti di loro.

Infine un'ultima annotazione: «Avremmo preferito un "cordiali saluti" o un più formale "distinti saluti" al posto delle solite minacce che da tempo riceviamo. D'altronde questo nello stile di chi esercita il potere da 26 anni». [m. c.]

DALLA CITTA'

Denunciati due sorpresi a Coldirodi

Due albanesi, senza permesso di soggiorno, stati espulsi. Altri due connazionali denunciati per ricettazione. Il blitz della polizia è avvenuto a Coldirodi. In Barabino è stata invece ritrovata la Ford rubata, il 5 maggio, a Rodolfo Frigo. [g. ga.]

Bloccati dai carabinieri quattro zingarelli

Quattro zingarelli sono stati intercettati l'altra sera dai carabinieri di Taggia e trovati in possesso di arnesi da alcuni etti d'oro. Due sono stati accompagnati al Centro prima oglienza di Genova. I più piccoli, invece, sono stati affidati ai genitori convocati da un campo nomadi della Liguria. [g. ga.]

PREVENZIONE

Cedro di 87 anni abbattuto nei giardini del Comune

Un cedro piantato ottantasette anni fa è stato abbattuto nel corso di lavori di manutenzione nei giardini di Palazzo Bellevue. L'intervento si è reso necessario, in via precauzionale, poichè la pianta, rischiava di abbattersi al suolo. [m. c.]

Tabarin parlerà di floricoltura

Floricoltura politiche agricole nell'operato del governo costituiscono il tema che sarà dibattuto oggi, a partire dalle 9, nel Tabarin dell'Ariston. Interverranno l'onorevole Carmine Nardone, l'assessore al Bilancio della Regione, Fulvio Vassallo, il consigliere regionale Luigi Collecchia. Concluderà i lavori segretario regionale dei democratici di sinistra Morlino Vescovi. [m. c.]

Razziato appartamento nel centro storico

Ammonta una decina di milioni il bottino che ignoti ladri hanno razziato nel centro storico. Il grave episodio è avvenuto in un appartamento via Corradi, nel primo pomeriggio di ieri. A dare l'allarme è stato lo stesso proprietario. [m. c.]

Nuova rosa di Sanremo presentata a «Uno mattina»

Una nuova rosa, bianca, profumata, chiamata «Daniela» presentata per la prima volta al pubblico e messa in commercio in tutto il mondo il 25 maggio, durante la trasmissione televisiva Rai «Uno mattina». A scoprirla un coltivatore sanremese, Mauro Bigio, vice presidente Coldiretti, che ha già provveduto registrarla. Ha detto il direttore Coldiretti, Fugazzi: «E' la riprova che chi è bravo anche in floricoltura può fare molta strada». [r. b.]

A Pompeiana

Una lapide in memoria di Fra Ginepro

POMPEIANA. Sarà inaugurata domani a Pompeiana la lapide a ricordo di Fra Ginepro, al lo dottor Antonio Conio, uno dei più famosi cappellani militari dell'Esercito Italiano, valente scrittore, giornalista e predicatore. L'associazione che prende il nome, appunto di Fra Ginepro, ha organizzato anche un pullman che arriverà da Genova. I partecipanti si ritroveranno alle 10,30 nella chiesta parrocchiale. Alle 11,30 è previsto il corteo e quindi lo scoprimento della lapide posta sulla facciata delle natale del Cappellano, scrittore e poeta.

Fra Ginepro nel '36 prese parte alla Guerra d'Africa, nel '40 fu sul fronte occidentale, nel '41 in Albania. Catturato dai greci fu consegnato agli inglesi e tenuto prigioniero in India sino alla primavera del '43. Rientrato in Italia per uno scambio di prigionieri aderì alla Repubblica Sociale. Fu mandato da Mussolini in Germania confortare i prigionieri italiani. Si congedò ai partigiani a Genova nel maggio del '45. [a. b.]

IL CASO

Accuse al sindaco e al Comune della famiglia della giovane uccisa dal bus impazzito

«Bloccate i pullman in via Padre Semeria»

L'incidente un anno fa all'incrocio con corso Matuzia

SANREMO. E' un pesante atto d'accusa nei confronti del sindaco Giovenale Bottini del Comune quello che arriva dalla famiglia di Delia Cantagallo, la ragazza di 24 anni uccisa il 20 giugno scorso dal pullman impazzito che aveve seminato morte e disperazione alla Foce invadendo privo di ogni controllo l'incrocio tra via Padre Semeria corso Matuzia. Già, perchè nonostante la giovane straziata quella d'estate i feriti rimasti paralizzati, nessuno ha fatto qualcosa per bloccare il passaggio dei pullman in via Padre Semeria. Virgilio, il fratello di Delia Cantagallo, si è rivolto all'avvocato Davide Oddo per sollecitare il rispetto di quell'ordinanza datata 24 giugno '94 che vieta il transito di bus. Un'ordinanza che era in vigore anche quella tragica visto che dagli atti del procedimento giudiziario istruito dalla procura risulta che il pullman della «Fini Viaggi» di San Giovanni Rotondo (Foggia) stato multato anche per divieto transito.

E il numero degli incidenti che si continuano a verificare sulla strada che collega il casello autostradale con Sanremo continua a crescere, spesso legato proprio alla presenza dei pullman. «Perchè quel divieto non viene rispettato? - continua Virgilio Cantagallo - ci dovranno essere dei morti per arrivare ad soluzione. Non è bastato quanto accaduto l'anno scorso mia sorella per scuotere la coscienza di chi sta nella stanza dei bottoni?».

Al problema tecnico si affianca questione morale. Già, perchè nonostante quel divieto fa comodo un po' a tutti che i pullman utilizzino quella strada «proibita» per arrivare nella città dei fiori. Ma nessuno, Comune in prima fila, sembra disposto a prendere seriamente in considerazione la possibilità di interventi che rendano sicura via Padre Semeria.

E' c'è anche il capitolo delle assurde connivenze. Sono in troppi, infatti, a chiudere un occhio spesso tutti due sull'ordinanza che ha stabilito il divieto di transito. E' il caso dell'Autostrada dei fiori che pur consapevole che il casello porti una strada vietata ai pullman non ha mai sistemato un'apposito segnaletica in prossimità dell'uscita del casello di Sanremo. Ma c'è anche la polizia stradale che ha costruito la sua nuova caserma proprio via Padre Semeria e che vede passare di fronte ogni giorno decine di pullman ben sapendo che c'è un divieto.

Sembra che nessuno sia disposto a prendersi la responsabilità dire chiaramente stanno le cose, che Sanremo ha bisogno di Padre Semeria per evitare che i pullman dei viaggi organizzati dall'autostrada ad Arma di Taggia o magari, per l'evidente scomodità, decidano magari cancellare Sanremo dai loro itinerari. allora, perchè non rendere sicura via Padre Semeria? Perchè rischiare di trovarsi di fronte ad una nuova tragedia della strada?

Intanto, il procedimento giudiziario ormai alla fine del suo percorso. La procura, dopo perizie che hanno stabilito la natura colposa dell'incidente, ha chiesto il rinvio giudizio dell'autista del bus e l'archiviazione per il titolare della «Fini Viaggio». rimane al palo la causa civile, chi attende i risarcimenti soffre non ha ancora avuto giustizia.

Giulio Gavino

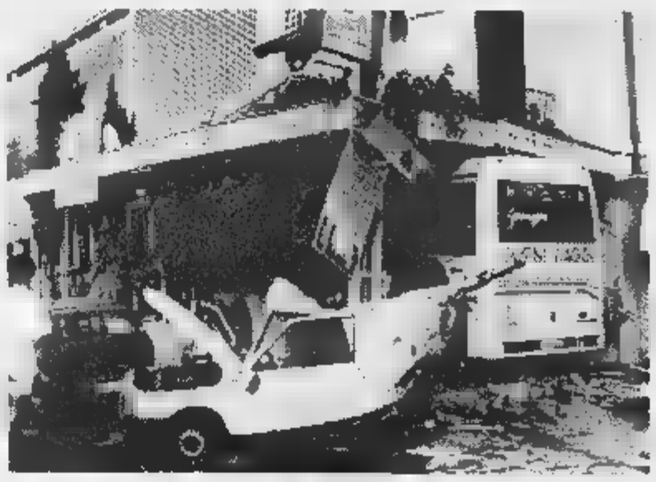

La folle corsa del pullman si era interrotta all'interno del ristorante

Americo Mancina accanto alla sua auto travolta dal palo della luce (FOTO GATTI)

Lievemente ferito il consigliere comunale Enzo Colantonio, intervento polemico dell'opposizione

Due lampioni crollano sulle auto in sosta

L'incidente ieri mattina in via Vesco, nel quartiere di San Martino

SANREMO. Paura ieri mattina in via Vesco per il crollo di due lampioni che non hanno resistito all'ennesimo intervento di ristrutturazione dell'Aamaie. Entrati in servizio durante il Ventennio, ancora qualche fregio liberty e i fasci littori nell'antiestetico pesante basamento, i due pali in ferro hanno ceduto di schianto abbattendosi sulle auto in sosta. Il primo ha danneggiato un motocarro, il secondo Lancia «Delta». Solo il caso ha voluto che sul loro percorso non si sia trovato nessuno, che banale incidente non abbia avuto un pesante ed imbarazzante strascico di sangue. Ma c'è un ferito lieve, è il consigliere comunale Enzo Colantonio che stato colpito da un cavo elettrico caduto da metri. Si è fatto medicare in ospedale, la prognosi è di otto giorni. E l'esponente politico ha annunciato «battaglie» per quanto accaduto. I rilievi sono stati effettuati dalla polizia municipale che, codice della strada alla mano, ha paradossalmente fatto verbale proprietario dell'auto perchè non in regola con il collaudo.

Ma la gravità dell'episodio nel grande pericolo rappresentato da lampioni vecchi, arrugginiti, tenuti al loro posto soltanto dai fili elettrici che li alimentano. Tant'è che è stato sufficiente allentare qualche tirante per provocare il crollo. quanto accaduto fa pensare ad una opera di controllo da parte dell'Aamaie.

Sulla vicenda si è avuto l'intervento della circoscrizione. Davide Dell'Antonio, del pds, ha presentato un'interpellanza nella quale chiede «un maggiore impegno sindaco nell'affrontare le problematiche San Martino collaborando anche con l'opposizione le cui segnalazioni troppo spesso cadono nel vuoto». [g. ga.]

L'altro palo cadendo ha centrato un motocarro parcheggiato ai bordi della strada

CANDIDATI

LE ELEZIONI AMMINISTRATIVE A BORDIGHERA

Il leader dell'Ulivo ha previsto fra le emergenze anche la chiusura dei grandi alberghi

Biamonti: «Priorità al problema-casa»

«Il sindaco uscente ha brillato per mancanza di coraggio»

Franco Biamonti, candidato dell'Ulivo

BORDIGHERA. Franco Biamonti, 47 anni, medico, è il candidato ufficiale del raggruppamento di centro sini[redacted] «Insieme per il progresso di Bordighera». Un Ulivo allargato. Quattro anni fa, [redacted] coalizione indipendente prevalentemente schierata a sinistra, portò via voti soprattutto [redacted] progressisti, favorendo l'elezione del candidato del Polo, Alvaro Vignali. Quest'anno i ruoli si sono invertiti: Biamonti è a capo di [redacted] coalizione che, a sinistra, non ha rivali mentre il Polo delle libertà dovrà vedersela con una lista civica che pescherà voti in particolare nel centro-destra.

Il sondaggio Datamedia per [redacted] Stampa vi colloca in terza posizione, dopo Polo e lista civica. Pensa che sia[redacted] rispondente al reale orientamento degli elettori?

«Non mi convince perchè la percentuale che mi viene accreditata è la stessa che avevo da solo quattro anni fa. Oggi sono a capo di una componente molto più allargata. Sono convinto di valere almeno il doppio, 45-50%».

Perchè, secondo lei, gli elettori devono votare la vostra lista?

«Per i programmi. Siamo gli unici ad occuparci del sociale e del disagio. Non dimentichia[redacted] che nella ricca Bordighera esiste anche il problema della casa, degli sfratti che hanno provocato lo spopolamento della città. [redacted] nostro programma prevede la politica degli alberghi, la difesa del territorio e dell'ambiente e dei valori storici».

[redacted] perchè [redacted] devono votare le altre liste in corsa per Palazzo Garnier?

«Il sindaco uscente Vignali, in questi quattro anni, [redacted] lontano dalla gente, ha mostrato una totale chiusura nei confronti delle categorie e mancanza di coraggio e di responsabilità di fronte alle scelte difficili. Ha legato il [redacted] nome solo all'ordinaria manutenzione. C'è da dire, però, che ha saputo vendere bene le opere fatte. Aveva 30 miliardi da spendere, e ora, [redacted] vuole continuare, dovrà aumentare [redacted] per trovare i quattrini [redacted]. Il no alla Lega nasce da motivi politici generali. Noi siamo [redacted] il separatismo».

E gli indipendenti di Rossi?

«Nonostante il successo di simpatia del candidato sindaco non credo che possa arrivare a vincere. Dietro non ha nulla...»

Quale [redacted] sulla futura destinazione della rotonda [redacted] Capo Ampeglio?

«Nulla di voluminoso. In ogni caso sarà un referendum popolare a darci le prime indicazioni. L'importante [redacted] di non lasciarla così; ma neppure deve essere trasformata in un grattacielo».

Voi dove prenderete [redacted] voti?

«A sinistra e al centro. E' al centro dove ci sarà battaglia».

La lista indipendente di Rossi dove cercherà [redacted] suoi voti?

«Pescherà un po' dappertutto, ma come detto, soprattutto al centro [redacted] nell'elettorato di de[redacted].

Quattro [redacted] fa con la lista civica «Insieme per Bordighera» lei arrivò terzo...

«E' vero, ma solo per una manciata di voti, non superai la coalizione progressista che fu seconda».

[redacted] la campagna elettorale si è parlato molto [redacted] possibile smantellamento dell'ospedale Saint Charles. Quale la vostra posizione?

«Siamo assolutamente contrari alla riduzione dei servizi ospedalieri [redacted] posso assicurare che daremo battaglia. Se l'ospedale non è stato ancora smantellato è perchè oggi non sanno dove mettere Ostetricia. Vignali, in [redacted] all'Usl, ha brillato per il suo assenteismo».

Quali le grandi opere del vostro programma?

«Bordighera dovrà [redacted] dotata di strutture da città moderna. E parlo [redacted] un [redacted] porto, di spiagge accoglienti e riparate dalle mareggiate, di depuratore».

In caso di elezione, quale sarà [redacted] primo intervento?

«Prima affronterò le situazioni davvero urgenti, [redacted] emergenze immediate del sociale. [redacted] particolare [redacted] e lavoro. Poi mi occuperò di troppi alberghi chiusi».

Gli anziani sono un'emergenza?

«Oggi a Bordighera abbiamo solo una casa di riposo. Occorrerà realizzarne delle altre per andare incontro alle esigenze della terza età».

[redacted] Piero Moretti

Arrivano i big della politica

Ventimiglia: il discorso di Bossi Letta a Bordighera e Roverino

Elezioni nel vivo: [redacted] Ventimiglia, alle 18, sotto il mercato coperto arriva oggi il leader del Carroccio Umberto Bossi, [redacted] sostenere il candidato sindaco Sonia Viale. A Bordighera [redacted] parla dell'arrivo nei prossimi giorni di Silvio Berlusconi (ma non ci sono conferme). Ad appoggiare la candidatura di Franco Biamonti a Bordighera, popolare ed esponente del centro-sinistra, e di Claudio Berlengiero a Ventimiglia, [redacted] previsto l'intervento [redacted] vice segretario nazionale del Ppi, Enrico Letta. Alle 19 sarà all'hotel Savoy [redacted] Bordighera, più tardi andrà alla bocciofila di Roverino.

«Insieme per il progresso di Bordighera». E' guidata da Giancarlo Lora, [redacted] 1 in lista [redacted] storico esponente della sinistra bordigotta, che Franco Biamonti vorrebbe al suo fianco come vicesindaco in caso [redacted] vittoria. La lista numero 2, «In[redacted] per il progresso di Bordighera» unisce il centro-sinistra, che mira al maggiore consenso elettorale che quattro anni fa non è riuscito ad ottenere [redacted]prattutto perchè suddiviso in due liste. La lista che candida il medico [redacted] famiglia Biamonti comprende 7 rappresentanti [redacted] pds, 3 del ppi, [redacted] del movimento per l'Ulivo, 2 di Rifondazione comunista, 2 socialisti, 1 Verde, 1 [redacted] Ccd e 2 indipendenti (uno legato al Ppi, uno all'ex Ccd).

Il pds, che fa la parte del leone, ha scelto i seguenti candidati: Giancarlo Lora, 71 anni, giornalista pubblicista (è corrispondente per l'Unità); Umberto Acchiardi, [redacted] anni, pensionato, ex pasticcere e sindacalista per la Cgil pensionati; Armando Belfiore, [redacted] anni, elettricista; Sergio Giribaldi, 40, funzionario bancario [redacted] segretario del pds bordigotto; Pietro Paolo Guglielmi, 29, laureato in Giurisprudenza, patrocinatore legale; Corrado Ramella, 35, titolare della libreria «Amicolibro»; Valeria Torchio, 37, titolare della libreria «Libricart». I nomi del Ppi sono Giacomo Ganduglia, detto «Lupo», [redacted] anni, artigiano, ex [redacted] della giunta Olivo, Micaela Laura, 25 anni, ragioniera-commercialista, figlia dell'ex sindaco Giorgio Laura [redacted] Maria Cristina Ricci, 43, funzionaria dell'Automobil Club a Imperia. [redacted] movimento per l'Ulivo conterà su Marco Bettonagli, 39 anni, infermiere professionale impiegato all'Usl [redacted] Ferruccio Nardini, 65, pensionato. Per Rifondazione comunista ci sono Graziella Catellani, 41, anni, operaia floricoltrice, segretaria della sezione [redacted] Bordighera e rappresentante dei genitori nell'istituto per periti aziendali [redacted] corrispondenti in lingue estere «Eugenio Montale» [redacted] Alessio Crisafulli, 26 anni, falegname, rappresentante dei Giovani comunisti. Il partito socialista è rappresentato dal tributarista Pietro Stellitano, 53 anni, e l'odontotecnico Vincenzo Zinghini, 34 [redacted]. Paolo Germano, 53 anni, informatore farmaceutico, è l'esponente dei Verdi. E' già stato consigliere comunale nella precedente legislatura. Francesco Verrando, 33 anni, commerciante, è passato dal centro-destra, dove era stato eletto come consigliere del Ccd, al centro-sinistra, [redacted] ha indicato come indipendente l'ingegnere Florenzo Borro, 49 anni. Rocco Fonti, 52 anni, ex dipendente Standa, [redacted] socialista, [redacted] inserito come indipendente. [d. bo.]

[redacted]

[redacted]

Le iscrizioni al Dipartimento [redacted] statistica [redacted] informatica

Sono in corso le iscrizioni al dipartimento Stid (Statistica e Trattamento Informatico dei Dati) franco-italiano di Mentone, per 20 italiani in possesso del diploma di maturità scientifica (sono previste anche borse [redacted] studio di 10 mila franchi). I dossier [redacted] candidatura si possono ritirare oggi [redacted] domani al Palazzo dell'Europa di Mentone, durante le festività «Jeune come j'aime», che coinvolgeranno tutte le associazioni giovanili. Per due giorni Mentone [redacted] in festa tra giochi di ogni tipo, partite sportive, teatro, [redacted] e [redacted].

[redacted]A

Il Club dei fuoristrada: gita sul Monte Faudo

Il Club 4x4 Riviera dei Fiori [redacted] Vallecrosia organizza per domani gita sul Monte Faudo. Partenza alle 9, dall'ex mercato dei fiori di Vallecrosia, raduno in Valle Armea alle 9,45, al supermercato Gs (bivio per Bussana). [redacted] giro [redacted] aperto a tutti. Pranzo al sacco alla chiesa [redacted] St. Brigida, informazioni allo 0336.254139, dopo le 14.

[redacted]RIO

Lunedì il Consiglio: si parla di Piano regolatore

[redacted] Consiglio comunale di Castelvittorio [redacted] convocato per lunedì, alle 21. Si parlerà delle osservazioni allo strumento urbanistico attuativo di iniziativa privata [redacted] variante [redacted] Piano regolatore e della riapprovazione del progetto preliminare dell'edificio comunale. Sarà approvato il regolamento sul procedimento amministrativo.

PIGNA

La [redacted] riposo [redacted] operatori socio assistenziali

Due operatori socio-assistenziali [redacted] alla Casa di riposo di Pigna saranno assunti mercoledì. Gli interessati dovranno presentarsi, a partire delle 8,30, alla sezione circoscrizionale per l'impiego di via Lamboglia, a Ventimiglia. Sono richiesti la maggiore età e [redacted] licenza della scuola dell'obbligo. [d. bo.]

BORDIGHERA [redacted]

«Troppi pericoli»

Ancora tanti no contro i lavori in corso Europa

[redacted] Sono iniziati i lavori di allacciamento [redacted] via Verrando a corso Europa, e continuano le contestazioni di una parte degli abitanti che aveva da[redacted] parere contrario all'opera. «Una zona fino ad oggi abbastanza tranquilla [redacted]drà aumentato il traffico e l'inquinamento - affermano gli abitanti - Se consideriamo che la via non ha nessun vero marciapiede che garantisca l'incolumità dei passanti [redacted] soltanto una striscia che delimita il passaggio pedonale, striscia che tra l'altro, [redacted] volte, viene occupata dalle auto in sosta, i disagi per gli abitanti [redacted] seri». Continuano: «Ci aspettiamo che almeno vengano presi provvedimenti per garantire il passaggio pedonale libero dalle auto e [redacted] rigoroso rispetto del senso unico per tutelare chi esce dalle abitazioni, che si immettono quasi tutte direttamen[redacted] sulla via s[redacted] alcuna protezione, salvo la striscia pedonale. Si dovrà pensare a delimitare il passaggio pedonale [redacted] mezzi più efficaci della striscia bianca». [d. bo.]

CAMPOROSSO [redacted]

Fiamme domate

[illegible] a S. Croce [illegible] per i boschi

CAMPOROSSO. E' stato spento alle 23 dell'altra [redacted] vasto incendio che ha danneggiato l'entroterra di Vallecrosia. Le fiamme, innescate molto probabilmente da un piromane, si [redacted] estese velocemente [redacted] due colline in località Santa Croce, nei Comuni di Camporosso e San Biagio della Cima. La segnalazione è arrivata alle 11 di mattino, e gli agenti della Guardia forestale, i pompieri e i volontari della protezione civile sono stati impegnati fino a tarda serata prima di essere sicuri di aver spento ogni possibile focolaio. Tre Canadair hanno sorvolato fino al tardo pomeriggio il tratto compreso tra il [redacted] e il bosco in fiamme. E' intervenuto anche un elicottero della Regione. Il rogo [redacted] stato particolarmente pericoloso per la vicinanza alle abitazioni, che [redacted] state protette con non poche difficoltà e rischi: le fiamme sono arrivate a pochi metri da alcuni edifici. Una vasta [redacted] collinare ha subito danni ingenti. [d. bo.]

COSTA AZZURRA
GOLFO DI ST-TROPEZ
Affittasi - Villa vicino mare 5 a 7 stanze, piscina, prestazioni.
NIZZA
Residence nuovo, 2 a 3 vani piscina, vista mare, vicino [illegible] des [illegible]
GOLFO DI [illegible]
Vendesi - Villa 4 stanze piscina 100 m dal mare 4.500.000 F.F.
FIRSTLING LTD
Partenario SGLV France
cell: 0033 609 530172 o 587257

LUNEDÌ tuttosoldi
MERCOLEDÌ [illegible]
GIOVEDÌ tuttolibri
I supplementi de LA STAMPA
Una settimana ricca di tutto.

[redacted] DI OSPEDALETTI
PROV. DI IMPERIA
Piano particolareggiato di iniziativa privata + ambito RNI2/P23 di P.R.G.
IL SINDACO
A sensi e per gli effetti della Legge Regionale 8.7.1987 n. 24 e successive modifiche ed integrazioni, nonché della Legge Regionale 13.9.1994 n. 52,
AVVISA
che la deliberazione del Consiglio Comunale n. 16 del 8.4.1998, nonché la relativa documentazione progettuale grafica e normativa, concernente «adozione del piano particolareggiato di iniziativa privata - soc. Edrimar srl - in ambito RNI2/P23 del vigente Piano regolatore generale», saranno depositate, in libera visione al pubblico, presso la Segreteria Comunale, per quindici giorni consecutivi a far data dal 14 maggio 1998 [illegible] al 28 maggio 1998. Fino a quindici giorni dopo tale termine, e quindi entro il 12 giugno 1998 possono essere presentate opposizioni da parte dei proprietari di immobili compresi nel citato Strumento Urbanistico Attuativo ed osservazioni da parte di chiunque vi abbia interesse.
Dette osservazioni dovranno essere presentate in triplice copia, come pure eventuale documentazione allegata, di cui due in bollo.
Il predetto termine di presentazione delle osservazioni e/o opposizioni è perentorio. Non saranno prese in considerazione quelle presentate fuori termine.
Dalla residenza Municipale, lì 12 maggio 1998
IL FUNZIONARIO INGEGNERE
dott. Ing. Negro Mauro

BORGHETTO S. SPIRITO
[illegible] feste
Pomeriggi danzanti
ore 15-18,30 con orchestra ogni domenica
Serate danzanti
ore 21 ogni sabato e domenica
[illegible] sera
Orchestra
MAURO BRUNO
[illegible] 17 sera
Orchestra
MAGNOLIA'S BAND

NISSAN VANETTE CARGO

CLIMATIZZATORE
per un comfort elevato.

Barre laterali di protezione, posizione di guida elevata, airbag lato guida per una SICUREZZA totale

6 PORTE di accesso per caricare con grande facilità

Esclusiva GARANZIA Nissan di 3 anni o 100.000 Km.

4,3 m di lunghezza, 10,8 m di diametro di sterzata e servosterzo per la massima MANEGGEVOLEZZA

NISSCOM s.r.l.
SANREMO - [illegible] - Tel. [illegible]
IMPERIA - Via Nazionale, 70 - [illegible]
VENTIMIGLIA - [illegible] - Tel. [illegible]

*Finanziamento fino a L. 19.450.000 in [illegible] mesi - TAN 8% - TAEG 9,43%

E un'offerta unica solo fino al 31 maggio 1998

DA L. 19.450.000 + IVA - PREZZO CONCORDATO CON I CONCESSIONARI NISSAN

E IN PIU' PUOI AVERLO ANTICIPANDO SOLO IVA E MESSA SU STRADA. IL RESTO È FINANZIATO DA NISSAN FINANZIARIA. *

NISSAN

Ecco le altre proposte per oggi: ballo liscio ■ Ormea, discobar a Diano

Il «re» dello swing a Sanremo

Allo Sporting il concerto di Sergio Caputo

[redacted]

Diano Marina

Musica «live» con gruppi rock

DIANO MARINA. Nei locali del Golfo Dianese e di Imperia, si prepara un nuovo sabato nel segno della musica dal vivo. Stasera, ■ Blob di Diano Marina punta sulla versatilità dei «Groove Machine», che spaziano dal pop al funky, mentre l'Acqua Salata promette rock e blues. [redacted] c'è anche spazio per chi ama il «chitarra-bar», un tipo di intrattenimento sempre più in voga, sull'esempio del piano-bar di una volta.

Dalle 22,30, il Blob di via Agnese offre un concerto a ingresso libero. Nel locale, tappezzato di manifesti «cult» (ci sono le locandine dei film dei Beatles ■ di Madonna), saranno alla ribalta i «Groove Machine». La formazione comprende musicisti imperiesi e savonesi: il cantante Pippo Di Noto, il chitarrista Rossano «Ross» Giallombardo, Maurizio Dedoni al basso (che fa parte anche di un altro complesso, i Mirror) e Andrea Marchesini alla batteria.

Il gruppo, che si è costituito nel '95, è già stato accolto con successo in vari locali della Riviera dei Fiori e Savonese, dal Porto Maltese di Sanremo al Boccaccio di Alassio, dalla Pinta di San Bartolomeo alle Macine di Albenga.

Il repertorio è in grado ■ accontentare tutti i gusti: per i patiti della new wave, «Alive and kicking» dei Simple Minds; p■ i rockettari italiani, «Balliamo sul mondo» di Ligabue; per i malati di blues, «'O Scarrafone» ■ Pino Daniele; per le ragazzine, «Everybody» dei Backstreet Boys. Passando per «I know what I like» dei primi Genesis ■ «Soul man» nella versione dei Blues Brothers.

Anche l'Acqua Salata di Molo Landini assicura una notte «live». I protagonisti di oggi sono i «Virago». Il loro concerto comincerà aalle 22,30: proporranno successi di rock blues (la prossima settimana, toccherà agli imperiesi Mezcal). L'ingresso è libero.

Tra le proposte della serata, c'è poi ■ «chitarra-bar»: qui l'animazione è affidata a un solo personaggio «tuttofare». Al ristorante «El Pizzarò» [redacted] Boine, a Porto, si tratta di Francis, mentre ■ pub La Pinta di via Elba, a San Bartolomeo, torna Gigi Bottino. Il chitarrista imperiese unisce i successi dei Pink Floyd alle canzoni d'amore di Battisti. Ha fatto parte di gruppi storici nel panorama musicale imperiese [redacted] gli Archivium, e da qualche anno ha deciso di intraprendere la carriera di solista, privilegiando i locali di medie o piccole dimensioni. **[e. f.]**

Ecco le proposte della Riviera e della Costa Azzurra, tra danza e cene gastronomiche, tra concerti ■ musica da ballare.

[redacted] Nella sala della società operaia, serata di ballo liscio con l'orchestra dei Mokambo, ingresso a 12 ■ 8 mila.

ANDORA Si balla al dancing Il Timone di via Clavesana con l'orchestra spettacolo Laura Fiore.

[redacted] **PIETRO** Dance e rock tra le proposte della notte alla discoteca Pop 2000, uno dei locali più noti della Riviera di Ponente.

[redacted] Musica dal vivo al discobar Blob di via Agnese. Al piano superiore del Tangò, al Molo Landini, si possono ascoltare brani latino-americani, a quello inferiore dance. Musica anche alla discoteca Sortilegio.

[redacted] Ariston Fitness propone oggi, dalle 9 alle 18, la Fitness Convention, con master di step, aerobica, funk, stretching ■ tonificazione. Inoltre, lezioni e prove pratiche e, alle 21,30, serata di spettacolo ed esibizioni. Si balla e ci si diverte fino a tarda notte alla discoteca Ninfa Egeria di via Matteotti. Ci ■ può scatenare anche al Disco Loco, vicino al casinò. Allo Sporting Tiro a Volo, alle 21,30, il concerto «Maestro, dàcci dentro con lo swing», recital su can[redacted] di Sergio Caputo con Freddy Colt & his Red Cat Combo.

[redacted] All'M2 dancing, alle 21,30, serata [redacted] orchestra, genere liscio ■ Anni '60-'70-'80.

[redacted] Al Kursaal musica house, garage e London.

[redacted] Dalle 21, serata danzante al «roof garden» del Dopolavoro ferroviario: Renzo Devoto di Radio Intemelia propone danze per tutti i gusti, dal liscio alla macarena. Alla Riserva di Casteldappio ci sono le basi per il karaoke con tutte le canzoni del Festival di Sanremo.

[redacted] Iniziativa benefica a favore degli alluvionati della Campania al Montecarlo Country Club: dalle 12, sui campi, si terrà un torneo internazionale di tennis. Organizza il club «Amitié sans frontières». Le partite sono aperte a tutti gli sportivi che desiderano portare il proprio contributo ■ questa iniziativa umanitaria. Gli incassi saranno dovoluti ai sinistrati tramite l'associazione nazionale Amicizia senza frontiere. Informazioni allo 0037792.053644.

Alla Salle Garnier, alle 20,30, prima serata delle rappresentazioni coreografiche dei Balletti di Montecarlo nell'ambito di «Printemps des Arts», informazioni allo 0037793.158303. Alle 18, Nella Salle des Variétés, Recital dei giovani interpreti.

NIZZA All'Iguane Café, oltre alla musica dal vivo afro-ameri[redacted] nella sala principale, [redacted] i Black Beat e la cantante Dim Cath, è stata aperta anche «House Club Evolution 3», sala di tendenza dedicata ai più giovani. La musica curata dal dj Gilles G, molto noto nella capitale della Costa Azzurra.

CAN[redacted] Continua la sfilata internazionale di star al Palais des Festivals di Cannes, per il festival internazionale del cinema. Molte le star che si potranno incontrare nelle vie di una della più belle cittadine della Costa Azzurra. **[d. bo.]**

I Beatles, mitico complesso che è stato la colonna sonora degli Anni 60

[redacted]

Il Leopardi delle Operette per la rassegna Il Limite

[redacted] VENTIMIGLIA l'appuntamento «clou» della rassegna «Il Limite», creato appositamente dalla compagnia teatrale «I Magazzini» di Firenze.

Oggi e domani, alle 21, al Centro culturale di San Francesco, la rappresentazione, in prima nazionale, dei «Dialoghi e monologhi dalle operette morali di Giacomo Leopardi», celebrerà anche il bicentenario della nascita del grande poeta re[redacted].

«Le Operette morali o, come le definì lo stesso Leopardi in una lettera mandata al Giordani, sono quelle che ad una "resa" teatrale offrono maggiori spunti - spiegano gli organizzatori - Anche se ■ difficile stabilire, se [redacted] impossibile, quanto la prosa leopardiana tracimi nel campo drammaturgico, le operette scelte sembran■ avvicinarsi di più ai canoni teatrali per via dell'alternarsi dei dialoghi tra i molteplici personaggi e per [redacted] certa libertà del "verso" che appare assai lontana da quella che si incontra nei "Canti" e nei "Pensieri"».

Ancora: «In queste operette, come d'altronde in altre, il significato emergente ■ un significato ■ tipo filosofico, che richiede al pubblico un'attenzione maggiore per intendere quei «sogni poetici, d'invenzioni ■ di capricci malinconici» che ■ vol■ si celano dietro paradossi o simbolismi tipici del primo Ottocento e più facili ad ad [redacted] letti che ad essere rappresentati».

Il luogo che fa da cornice ■ questo spettacolo si presta ampiamente alla lettura delle operette, permettendo [redacted] sobria interpretazione dell'azione, ed evocando così quelle immagini e quei significati strettamente legati alla parola. L'azione [redacted]nica perciò passa in secondo piano dando all'interpretazione vocale la parte da protagonista.

■ esibiscono Dorotea Aslanidis, Gianpiero Cicciò, Gianluigi Fogacci, Sandro Lombardi e Valter Malosti.

La rappresentazione è a cura di Giovanni Scandella e Federico Tiezzi, luci di Vincenzo Raponi, suoni di Massimo Ferrati. Bigliotti a 20 mila lire.

La rassegna «Il Limite», volu■ dall'assessorato alla Cultura, propone oggi, alle 16, al Forte dell'Annunziata, un convegno in collaborazione con la Facoltà di Architettura Bovisia del Politecnico di Milano, dal tema «Lo sviluppo sostenibile».

L'architetto Maria Bottero parlerà de «I limiti dello sviluppo», Renata Valente «Tra terra e mare», Bianca Bottero «Progetti ecologici nelle città», Emilia Costa tratterà il tema «Piccole modificazioni».

Venerdì l'ultimo spettacolo al Centro culturale: «Disagio cosmico-Disagio comico», con il Teatro «L'Officina» di Giampiero-Alloisio.

Daniela Borghi

Viaggio premio sulla motonave per i trenta migliori disegni

Al «Santuario delle balene» con il concorso della Stampa

SABATO 16 MAGGIO 1998
[redacted]
MOTONAVE DIANA II

Disegna la balena
e vinci il
WHALE WATCHING
salpando da Sanremo con la **DIANA II**
NEL SANTUARIO DELLE BALENE

I migliori 30 disegni sulle balene che perverranno alla redazione de La Stampa di Sanremo entro il 29 maggio verranno premiati con un'escursione gratuita da poter utilizzare sulla motonave Diana II per le due crociere settimanali di "Whale Watching" in programma da giugno ■ settembre. Possono partecipare all'iniziativa tutti i bambini e i ragazzi fino a 12 anni di età. Gli elaborati, corredati dal presente tagliando, devono essere recapitati o spediti a La Stampa, via Gioberti 47 - 18038 Sanremo.

SANREMO. Cominciano ad arrivare in redazione i primi disegni raffiguranti le balene. Alla fine gli autori dei trenta migliori elaborati saranno premiati con una gita al largo delle coste liguri, all'altezza del «Santuario delle balene» dove avranno modo di ammirare i cetacei, nelle loro evoluzioni, dal vero.

I concorrenti (età massima dodici anni) hanno tempo, per far pervenire i disegni, fino al 29 maggio all'indirizzo de «La Stampa», redazione di Sanremo, via Gioberti 47.

Ogni lavoro dovrà però essere accompagnato da uno dei tagliandi pubblicati quotidianamente qui a fianco.

I vincitori prenderanno poi posto sulla motonave in una delle due escursioni settimanali in alto mare ribattezzate «Whale Watching».

Passare ■ pochi metri dalle balenottere (lunghe anche 20 metri ■ pesanti 50 tonnellate) costituisce indubbiamente un'esperienza entusiasmante e unica che trenta giovanissimi artisti faranno presto. **[m. c.]**

Thriller e film d'azione nelle prime cinematografiche in Riviera

Il terrore sullo schermo

La terra minacciata da un meteorite in «Deep Impact» con Morgan Freeman
In «Deep Rising» l'orrore arriva dagli abissi. Willis e Baldwin in una spy-story

IMPERIA. Sarà un week-end di paura nei cinema del Ponente. Le «prime» comprendono infatti pellicole da brivido, [redacted] «Deep Impact», che ipotizza uno [redacted] da tregenda: la Terra minacciata da un enorme meteorite. Ma c'è anche «Deep Rising», titolo simile, ma divers■ tipo di terrore. Qui l'orrore arriva strisciando dagli abissi marini.

«Deep Impact», che unisce ■ ritmo implacabile del thriller ai disegni imprevedibili della fantascienza, è in programmazione al Centrale di Imperia e nella sala omonima ■ Sanremo. Utilizzando un tema già sfruttato in altri film, ma decisamente d'attualità vista il crescente timoro di un «incontro ravvicinato» con un corpo celeste che caratterizza il pubblico statunitense. Nel cast figurano Morgan Freeman, nei panni del presidente degli Stati Uniti, Tea Leoni, la giornalista televisiva che per prima viene a sapere la notizia, Vanessa Redgrave, Maximilian Schell e Robert Duvall. Sono però gli straordinari effetti speciali a costituire la maggiore attrattiva: viene ricostruito [redacted] cura il viaggio ■ un'astronave verso il meteorite che rischia di colpire il nostro pianeta.

Un altro tipo di pericolo vie■ prospettato in «Deep Rising», proposto dal Sanremese. Nella pellicola, diretta da Stephen Sommers, una nave da [redacted] viene assalita da inquietanti creature, che hanno [redacted] unico scopo la distruzione. Per far luce sull'episodio è inviata una squadra di soccorso, ma incontrerà gravi problemi. Protagonisti, Treat Williams e Famke Janssen.

«Codice Mercury», all'Orfeo di Sanremo e al Dianese ■ Diano Marina, è invece un film d'a[redacted] che segna l'esordio sul grande schermo della coppia Bruce Willis-Alec Baldwin. Due [redacted] tra spie, segreti ■ Stato e bambini sapienti.

C'è anche spazio per le risate, con «Mr. Magoo» al Tabarin. La Disney si è ispirata ■ un personaggi■ dei cartoni animati, dalla vista corta ■ dalle scarse capacità ricettive. Il film, già in vetta agli incassi, ha però sollevato le proteste dell'Unione italiana ciechi, che l'ha considerato offensivo. Il motivo?: «Prende in giro i non vedenti».

Enrico Ferrari

Morgan Freeman nel film «Deep Impact»

STASERA AL CINEMA

[redacted]
CAVOUR. Tel. 61.978. Laboratorio teatrale «Liceo Vieusseux»: **Sogno di una notte di mezza estate**. Ore 21.

[redacted] Tel. 63.871. **Deep impact**. Or.: 15,30; ult. 22,30. Lire 10.000; rid. [redacted].

DANTE. Tel. 293.620. **Soluzione e[redacted]ma**. Or.: [redacted]; 22,30. Lire 10.000; rid. 7000.

[redacted] 292.745. **Kundun.** Or.: 20,15; 22,30. Lire 10.000; rid [redacted].

ARMA DI TAGGIA
[redacted] Tel. (0184) 43.440. **Whi[redacted]ting - Genio ribelle.** Ore 21,15.

[redacted]
[redacted] Tel. 261.955. **Aprile.** [redacted]: 20,30; 22,30.

[redacted]
DON [redacted] Tel. 254.898. **Anastasia.** Spett. unico ore 21,15.

DOLCEACQUA
CRISTALLO. Tel. 206.049. **La maschera di ferro.** Ore 21.15.

DIANO MARINA
DIANESE. Tel. 495.930. **Codice Mercury.** Or.: 20,30, 22,40. Lire [redacted]; 6000.

[redacted]
ARISTON. Tel. [redacted]. Chiuso per preparazione Sanremo Top.

ARISTON [redacted] Tel. 506.060. [redacted]**ghtwatch.** Orario: inizio 15,30; ultimo 22,30. Lire 12.000; 7000.

[redacted] **ROOF - Sala 1.** Tel. [redacted]. **Ariston** [redacted].

ARISTON [redacted] - [redacted] 2. Tel. [redacted].

[redacted] **ROOF -** [redacted] **3.** Tel. 506.050. **Ari[redacted] Fitness.**

[redacted] Tel. 507.070. **Deep impact.** Orario: inizio 15,30; ultimo 22,30. Lire 12.000; 7000.

TABARIN. Tel. 507.070. Rassegna: **Mr. Magoo.** Orario: [redacted] 15,30, ult. 22,30. Lire 12.000; 7000.

SANREMESE. [redacted]. 507.070. **Deep rising.** Orario: inizio 15,30; ultimo 22,30. Lire 12.000; [redacted].

[redacted]. Telefono 662.333. [redacted] **Mercury.** Orario: inizio 15,30; ultimo 22,30. Lire 12.000; 7000.

[redacted]
CINEMA
Dove le emozioni sono su grande schermo.

SAVONA

ALASSIO
[redacted]. Tel. 640.263. **Qualcosa** [redacted] **Cambiato.** [redacted]: 20,20; 22,30. Lire 10.000; 6000; [redacted].

RITZ. [redacted]. 640.427. **Deep impact.** Orario: 20,20; 22,30 (nei festivi e prefestivi spettacoli alle 16; 18,10). Lire 10.000; 6000; 5000.

ALBENGA
AMBRA. Tel. 51.419. **Kundun.** Ore 20,30; 22,30. Lire 10.000; 6000; 5000.

[redacted]. Tel. 50.997. **Codice Mercury.** Or.: 20,30; 22,30 (nei festivi e prefestivi spettacoli anche alle 16,30-18,30). Lire 10.000; 6000; [redacted].

[redacted]
ASSA. Cucciolo. Orario: 20; 22. Lire 8000; 6000.

[redacted]
ONDINA. Tel. 692.910. Ore 20,30 **Le** [redacted] **avventure di Charlie.** Ore 22,30 **Jackie Brown.** Lire 10.000; 8000.

[redacted]
[redacted]. Tel. 669.961. **Deep Rising.** Orario: 20,30; 22,30.

Ed è confermata la rassegna estiva di Apricale

La Tosse presenta Eschilo in scena all'ex Ansaldo

GENOVA. Presentata ieri mattina con una conferenza stampa al Teatro della Tosse l'ultima produzione stagionale del Sant'Agostino, prima degli impegni estivi ■ Forte Sperone (quest'anno, è una primizia, sarà di scena il Decameron, tratto da Giovanni Boccaccio) ■ ad Apricale, nell'Imperiese, dove da diversi anni, [redacted] iniziativa della Regione, si svolge un movimentatissimo happening teatrale sotto le stelle.

In realtà, anche «I Persiani alla Fiumara», da Eschilo, sarà rappresentato lontano dalla sede di piazza Negri: l'allestimento è infatti in programma dal primo al 14 giugno nei capannoni dell'ex Ansaldo, alla Fiumara, appunto, tra Sampierdarena ■ Cornigliano, cioè il cuore dell'industria bellica degli inizi del secolo, della lotta di liberazione, il cervello dell'impiantistica nucleare negli anni '70 destinato poi all'abbandono dopo ■ referendum di 12 anni fa.

Archeologia industriale, o quasi e in attesa che alla Fiumara vengano attuati i tanti progetti degli enti pubblici, accennati ieri mattina dal sindaco di Genova Giuseppe Pericu, presente con l'assessore alla Cultura Ruggero Pierantoni, la sociologa Maria Teresa Torti e altri, alla conferenza stampa in Sant'Agostino, il regista Tonino Conte nel Ponente genovese porta uno spettacolo teatrale. E che spettacolo. Il tema dei «Persiani» di Eschilo sarà la guerra che la compagnia affronterà [redacted] un allestimento di grandi proporzioni, proprio per avere quella dimensione corale ■ collettiva che l'impegno richiede.

Lo spettacolo racconta un grande evento storico dalla parte dei vinti, fra macchine-mostro, carri ponte, residui di lavorazione, relitti industriali. **[m. bo.]**

[redacted]

Serata al Grand Hotel

Si celebra oggi il gemellaggio [redacted]

BORDIGHERA. Con una serata di gala ■ Grand Hotel del Mare ■ celebra oggi il 35° anniversario del gemellaggio tra Bordighera ■ Neckarsulm. Alle 21, nell'ambito dei festeggiamenti patronali di Sant'Ampelio, si danno appuntamento le delega[redacted] delle due cittadine, per una cena che segnerà il lungo rapporto di amicizia italo-tedesco. I festeggiamenti continuano, dopo i fuochi d'artificio dell'altra sera, che hanno sollevato diverse critiche per il mancato inserimento dell'atteso appuntamento nei manifesti che pubblicizzano le iniziative ■ festa.

Nella palestra Esagono del Palazzo del parco, oggi, alle 14,30, Triangolare di tennistavolo con le rappresentative delle città gemelle di Neckarsulm ■ Villefranche sur [redacted]. Il gruppo sportivo ■ tennistavolo, presieduto da Mauro Gibertini, ha recentemente festeggiato i 50 anni dalla fondazione. **[d. bo.]**

tanti gorm

di freschezza, di qualità e di risparmio

3x2

dì per dì

IL SUPERMERCATO

Per trovare il tuo DI'perDI' cerca sulla Guida Telefonica alla voce "Supermercati"

Dal 7 al 23 Maggio

GPL - Iniziative e Pubblicità

1 pezzo 4500 3 pezzi 9000

STECCO DUCALE SAMMONTANA NERO 250 g

9640

CAMPIELLO ACCORNERO 350 g

1 pezzo 7980 3 pezzi 15960

OLIO EXTRA VERGINE ROCCA ULIVETO 75 CL

1 pezzo 2170 3 pezzi 4340

SACLÀ g sgocc. 225 g

1 pezzo 4190 3 pezzi 8380

CAFFÈ SAO ORO 250 g

1 pezzo 6350 3 pezzi 12700

MANZOTIN APRI E GUSTA 2X215 g

1 pezzo 1940 3 pezzi 3880

PATATINE SAN CARLO 185 g

1 pezzo 3490 3 pezzi 6980

TONNO ALL'OLIO OLIVA g

CURAMORBIDO PALMOLIVE 1,5 LT

1 pezzo 2790 3 pezzi 5580

SCALA PIATTI 75 CL

1 pezzo 1640 3 pezzi 3280

BAGNO SCHIUMA FELCE AZZURRA 50 CL

1 pezzo 6680 3 pezzi 13360

1 pezzo 3570 3 pezzi 7140

POLPA BELLA STAR 3X400 g

PISELLI FINISSIMI LA DEGLI ORTI

8460

1 pezzo 3220 3 pezzi 6440

PASTE PRONTE KNORR ASSORTITE 175 g

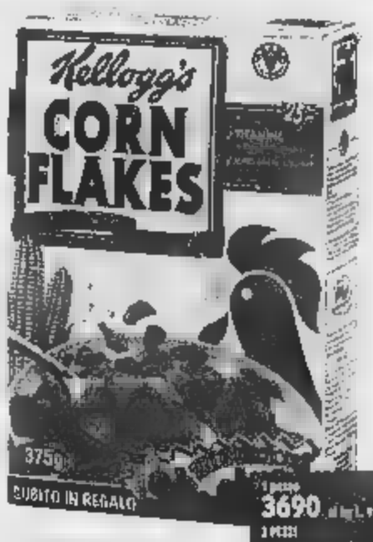

1 pezzo 3690 3 pezzi 7380

CORN FLAKES KELLOGG'S 375 g

1 pezzo 13360

MOZZARELLA SANTA LUCIA GALBANI 125 g

1 pezzo 2330 3 pezzi 4660

YOGURT YOMO ASSORTITI 2X125 g

1 pezzo 2690 3 pezzi 5380

1 pezzo 3860 3 pezzi 7720

PROSCIUTTO COTTO TOAST BERETTA 100 g

ACQUA MINERALE NATURALE O FRIZZANTE SAN BENEDETTO 1,5 LT

1 pezzo 2800 3 pezzi 5600

4 ROTOLI CARTA IGIENICA CAMOMILLA

1 pezzo 4350 3 pezzi 8700

SHAMPOO NEUTRO BABY INFASIL 90 CL

1 pezzo 1450 3 pezzi 2900

THE PARADISO PESCA/MENTA/LIMONE 1,5 LT

1 pezzo 1200 3 pezzi 2400

4 WURSTEL KNACKI VISMARA 100 g

1 pezzo 790 3 pezzi 1580

1 pezzo 5550 3 pezzi 11100

VINO GALASSI SANGIOVESE O TREBBIANO 75 CL

1 pezzo 1130 3 pezzi 2260

BIRRA PERONI 33 CL

1 pezzo 4380 3 pezzi 8760

RISO RISAIA SCOTTI 1 Kg

ALIMENTARI

	1 PEZZO	3 PEZZI
BIBITE 1,5 LT	1170 al Litro L. 780	2340 al Litro L. 520
CETRIOLI/CIPOLLINE/ SACLÀ 350 g sgocc. da 190 215 g	2490 al kg L. 13105	4980 al kg L. 8737
ARANCIA/ 50 CL	1790 al Litro L. 3580	3580 al Litro L. 2387
SCALA LAVATRICE 3,5 Kg	9900 al Kg L. 2829	19800 al Kg L. 1886

SALVO ESAURIMENTO SCORTE

I prezzi possono essere modificati in caso di eventuale errore tipografico, modifiche alle leggi fiscali, cambiamenti di aliquote IVA.

La corsa del Ponente ha cambiato sede: programma, orari e caratteristiche

Un giorno col Rally delle Palme

Il via alle 8,01 da Arma, l'arrivo dopo le 18

ARMA TAGGIA. E' il giorno Rally delle Palme numero 21, riveduto e corretto con un nuovo «look». Valido per la Coppa Italia Rally Terza Zona, il «Palme», organizzato dalla Scuderia Imperia Corse, approda ad Arma di Taggia, nuova sede dopo quella storica di Bordighera e, negli ultimi anni, di Diano Marina, che hanno caratterizzato le vicende di questa corsa.

Dopo le verifiche tecniche delle vetture svoltesi ieri alle Casermne Revelli, la gara scatterà alle 8,01 dalla della Darsena, dove poi sarà fissato l'arrivo della prima vettura alle 18 (nell'attesa ci saranno premi e giochi per il pubblico presente condotti da Agostino Orsino). Ma Darsena gli appassionati potranno vedere da vicino le auto in gara anche alle 12,34 quando è previsto un «riordino». La premi avverrà domani alle 11 a Villa Boselli, sempre ad Arma Taggia.

Ameglio e Marinotto: sono uno degli equipaggi tra i più attesi al Rally delle Palme

Percorso. Il trasferimento da Diano ad Arma ha comportato sostanziali modifiche al tracciato. Tre le prove speciali nell'entroterra da ripetere due volte ciascuna tre come lo scorso anno in considerazione della maggior lunghezza dei singoli tratti. Le prove speciali saranno quelle di «Ville» nell'entroterra Imperia (ore 9,06 e 14,19 per km 9,230), «Ponte dei Passi» (ore 10,01 e 15,14 per km. 12,450) e «Monte Ceppo», la prova più lunga (ore 11,24 e 16,37 per km 17,900).

Nomi, mitici, del rallismo ri con parecchi, ottimi punti di (i tornanti in discesa alla fine della prova di Ville o l'ultimo tratto di verso Monte Ceppo). Sono previsti quattro parchi-assistenza, due Molini di Triora (ore 10,56 e 16,09) due ad Imperia (8,31 e 13,34). In tutto si tratta di 321 chilometri, un'ottantina dei quali cronometrati.

Iscritti. Sono 82 con tre Lancia Delta - in un certo senso è una novità - ai primi tre posti nell'elenco partenti. Sono cresciute le classi minori (tra i 1400 e 1600 cilindrata), diminuite le classi fino a pochi fa mattatrici (solo due iscritti in N6 e quattro in A6) e dato confortante, è aumentato il numero dei piloti liguri anche piemontesi, lombardi e veneti e farla numericamente da padroni.

Favoriti. Naturalmente tra i grandi favoriti c'è il vincitore dell'edizione dello scorso anno Romeo Della che gareggerà su Renault Clio; molte chances anche per il piemontese Ratiglia su Lancia Delta. Le speranze rivierasche affidate all'imperiese Paolo Duberti che, con Dominoni, su Lancia Delta, partirà i sotto i colori dell'Asti Corse ed all'altro imperiese Danilo Ameglio (su Peugeot 309 con l'inseparabile Marinotto, sanremese) che punta decisamente al successo in gruppo N.

Regolamento. Anche quest'anno i piloti in gara potranno ricevere assistenza lungo tutto il percorso, ma solo negli appositi parchi-assistenza. Un'importante novità è rappresentata dalla scomparsa della «priorità»: l'ordine di partenza dei piloti è stato stabilito esclusivamente in base alla classe di appartenenza delle rispettive vetture.

Bruno Monticone

GLI ISCRITTI: AL VIA

1 Duberti-Dominoni (Lancia Delta HF)
Ratiglia-Florean (Lancia Delta HF)
Garziano-Brichetto (idem)
Ontano-Lipari (Mazda GTR)
5 Sciascia-Preve (Ford Escort Cosworth)
6 Turletti-Grosso (Ford Escort Cosworth)
7 Della-Borro (Renault Clio Williams)
8 Brusati-Sanfrancesco (Renault Clio Williams)
Panella-Garino (Volkswagen Golf GTI)
10 Gaiaudo-Cirulli (Peugeot 205 GTI)
11 Biga-Berrino (Bmw M3)
12 Bottero-Allione (Bmw M3)
14 Ardissone-Ferrato (Renault 5 GT Turbo)
16 Odello-Gorni (Fiat Uno Turbo)
16 Ottoni-Laurini (Peugeot 306)
18 Schiavo-Donini (Renault Clio Williams)
19 Ameglio-Marinotto (Peugeot 309 GTI)
Rivoira-Fraschia (Peugeot Rally)
21 Cremonesi-Lavezzo (Renault Clio Williams)
22 Bosio-Fiore (idem)
23 Canevello-Rovegno (idem)
24 Gallo-Bailo (Opel Astra GSI)
25 Ibertis-Lanteri (Peugeot 309 16V)
26 Calicluri-Barisone (Peugeot GTI 16V)
27 Mulas-Lucon (idem)
Zenoni-Bogliaccino (idem)
29 Tuo-Arrigo (idem)
Corona-Denegri (Peugeot 205 GTI)
31 Merello-Boero (idem)
32 Parodi-Gangi (Ren. GTT)
33 Fulco-Cicognini (Fiat Uno Turbo I.E.)
34 Barba-Ardoino (Renault GT Turbo)
35 Leporace-Pinter (idem)
36 Moretto-Fiorincello (idem)
37 Fornara-Roato (Peugeot 106 XSL)
38 Brugo-Cuneo (Citroen Saxo)
39 Scordato-Fazzari (Peugeot 106 Rally)
40 Scotto-Patino (Peugeot 205 GTI)
41 Mantello-Furlanetto (Peugeot 205 GTI)
42 Viglizzo-Levratto (Skoda Felicia)
43 Rozio-Gallo (Opel Corsa Gsi)
44 Tessa-Tessa (Opel Corsa Gsi)
45 Canevari-Gallizia (idem)
46 Orengo-Novella (idem)
47 Franceschi-Bandari (Peugeot 205 Rally)
Poggio-Briano (Peugeot 106 XSI)
Call-Danna (Peugeot Rally)
50 Fausone-Colombo (Peugeot 106 Rally)
51 Modena-Anassarette (Peugeot 205 Rally)
52 Lanteri-Ricci (idem)
53 Rolando-Oliveri (idem)
54 Garra-Torterolo (Peugeot 106 Rally)
55 Griseri-Panone (Peugeot 106 XSI)
56 Derin-Boero (Peugeot 205 Rally)
57 Spagnolo-Arena (idem)
58 Rossello-Rozio (idem)
59 Patetta-Falange (Fiat Uno 70)
70 Rapetti-Pertini (Fiat Cinquecento Sporting)
71 Porro-Arcani (Citroen Saxo 16V)
72 Angeli-X (Citroen Saxo VTS)
73 Orengo-Tamagnini (Honda Civic)
74 Baravalle-Magliano (Peugeot 106 Rally)
75 Tomaino-Paba (Peugeot 106 Rally)
76 Gesso-Gramaglia (Peugeot 106 Rally)
77 Ritondale-Belloni (Opel Corsa Gsi)
78 Padone-Serafini (Corsa Gsi)
79 Laco-Dardanelli (Corsa Gsi)
80 Giordano-Cavallaro (Opel Corsa Gsi)
81 Fasce-Parodi (106 Rally)
Vallino-Araldo (106 Rally)
Casale-Malinarich (Peugeot 106 Rally)
84 Pastorino-Bottero (Peugeot 106 Rally)
Razza-Barbera (106 Rally)
Sala-Sala (Peug. 106 Rally)
87 Basso-Lamberti (Peugeot 106 Rally)
Amerio-Piovano (Peugeot 106 Rally)
Giribaldi-Fulcheri (Peugeot 106 Rally)
90 Fiore-Fiore (Peugeot 205 Rally)
91 Lanteri-Calzia (205 Rally)
92 Chiozzone-Inguscio (Peugeot 205 Rally)
93 Traversaro-Moruzzi (Peugeot Rally)
94 Baduini-Miletto (Peugeot 205 Rally)

Fulvio Florean, oggi in gara con Ratiglia

Oggi all'Olimpico

E' l'addio di Boskov alla Samp

GENOVA. Oggi pomeriggio all'Olimpico Vujadin Boskov siederà per la 221esima e ultima volta sulla panchina blucerchiata.

L'ultima giornata di campionato è molto importante per la Sampdoria deve strappare Roma almeno un punto per mantenersi all'ottavo posto della classifica, piazzamento che le consentirebbe di partecipare alla coppa Intertoto partendo dal terzo turno (18 luglio).

Il tecnico serbo, in realtà, deve presentare una formazione d'emergenza, considerando il lungo elenco degli indisponibili: squalificati Franceschetti e Scarchilli, infortunati Balleri, Signori, Hugo, assente Veron, già aggregatosi alla nazionale argentina.

Boskov ha saputo giovedì pomeriggio dal presidente Mantovani che il suo futuro non sarebbe più stato blucerchiato: «Vado via a testa alta, non bassa, e questo importante. Ho fatto il mio dovere fino in fondo e sarei contentissimo se riuscissimo a difendere l'ottavo posto». Il Bologna ospita la Lazio ed in teoria non dovrebbe avere difficoltà a vincere la partita.

La Samp è quindi obbligata a centrare almeno il pareggio, perché nel caso terminasse a pari punti con i felsinei sarebbe condannata dagli scontri diretti. Boskov: «Mantovani non mi ha proposto nessun incarico nella Sampdoria.

Mi guarderò un po' attorno, sicuramente non voglio più andare all'estero. Sono pronto ad accettare per altri club italiani».

(dam. bas.)

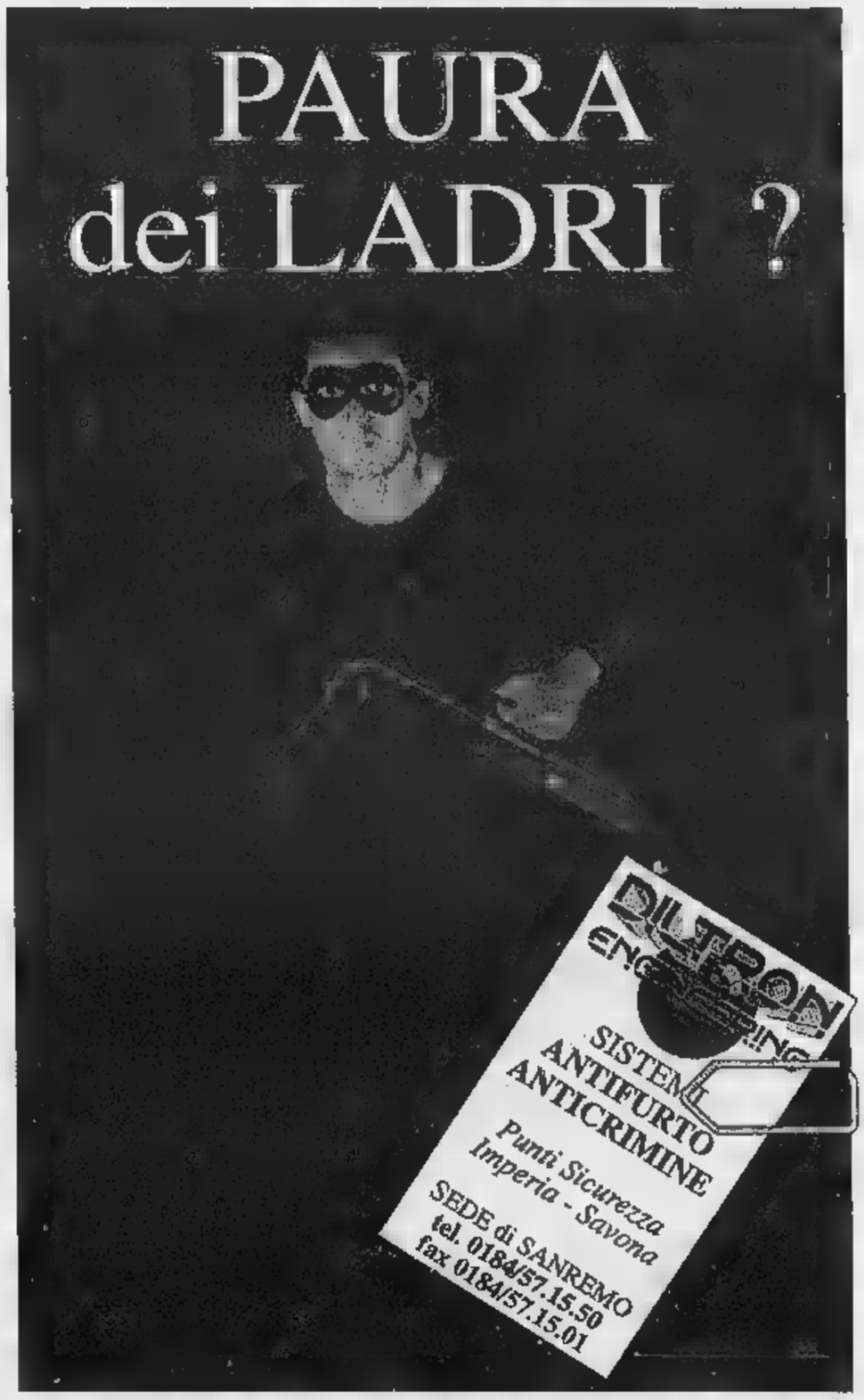

Oggi cronoprologo a Nizza, domani tappa verso Cuneo: poi la Corsa Rosa sarà in Liguria

La Riviera aspetta il «Giro» francese

Il grande appuntamento a tappe ritorna nel ponente

IMPERIA. Il primo saluto al «Giro» molti appassionati lo daranno oggi, superando la frontiera. Nizza infatti propone il «cronoprologo», con una edizione, la n. 81, che sceglie ancora di salpare fuori dai confini. Il via del primo corridore sarà dato alle 15,50, mentre la conclusione avverrà intorno alle [illegible].

Gli appassionati si possono piazzare per l'intero percorso (che misura 8 chilometri) ricordando che il ritrovo è fissato a Place Massena. Domenica Niz[illegible] sarà sede di partenza per la tappa in linea che porterà i corridori a Cuneo in una tappa di 159 km, che avrà nella scalata del Col [illegible] Tenda il punto più interessante. Insomma, il grande ciclismo ritorna in provincia [illegible] Imperia e il segnale [illegible] di quelli che contano: non [illegible] deve dimenticare che il comprensorio imperiese ha perso negli ultimi due anni importanti appuntamenti [illegible] il Gran Premio Dia[illegible] Marina, che [illegible] stato annullato per mancanza di fondi.

La tappa è stata fortemente voluta dai rappresentanti del Comune e della Provincia, consapevoli del «traino» tv che sarà davvero notevole. Lunedì il capoluogo di provincia sarà in televisione (Rai Tre) dalle 11 a notte fonda. Particolarmente interessante si presenta l'appuntamento mattutino, in diretta [illegible] sede di arrivo, [illegible] ospiti che rappresentano le varie arti della città. Insomma, un grande messaggio promozionale se [illegible] considera anche che da quest'anno il Giro viene trasmesso da Eurosport che diffonde il segnale in 18 Paesi. Lunedì [illegible] poi [illegible] in programma diverse manifestazioni collaterali per tener compagnia a tutta la «carovana».

Guglielmo [illegible]

Ivan Gotti, vincitore dell'edizione '97

LA TAPPA DI IMPERIA

Lunedì il «tuffo» da Alba alla riviera

Piccolo vademecum per la Alba-Imperia, seconda tappa del Giro d'Italia, in programma lunedì. Sono, a ben vedere, soltanto 131 chilometri che coinvolgono la provincia considerato che la frazione entrerà in territorio imperiese al Capo Cervo dopo che ne saranno già stati percorsi 147. L'orario del passaggio, considerata la media più veloce (i 43 orari) è fissato per le 16,25. Poi i corridori attraverseranno S. Bartolomeo (16,29), Diano Marina (16,32) e il Capo Berta (16,36). E' facile immaginare che qui, spinti anche dai ricordi della «Sanremo», si riuniranno molti appassionati. I corridori entreranno poi in Imperia Oneglia (16,40) transitando da via Serrati, via Amendola, piazza Dante e via della Repubblica.

Quindi l'ultimo chilometro (16,43) in Imperia Porto Maurizio, e l'arrivo in viale Matteotti. Da segnalare che [illegible] la [illegible] avrà invece una media inferiore ai 39 orari l'arrivo è previsto dopo le 17,10. Va anche ricordato che l'«Intergiro» è fissato ad Alassio dopo 136 km, attorno alle 16,10. La corsa entrerà in provincia di Savona dopo 115 km, [illegible] Erli (15,41). Altri punti «strategici» della tappa potrebbero risultare il Capo Mele (16,18) e il Capo Cervo (16,28). Oltre al Berta l'altro G.P. della Montagna è fissato sul Colle [illegible]. Bernardo dopo 100 [illegible]m. In caso di pioggia, la successiva discesa può risultare assai selettiva. [g. o.]

CALCIO

La Terza categoria continua: eccone i temi

Sabbiola vince a tavolino Il S. Biagio va all'esame

Ritocco alla classifica dopo le decisioni del giudice sportivo che, per la Terza categoria, ha deliberato in merito all'incontro Sabazia-Piana Crixia, partita sospesa dall'arbitro. Esaminato il referto del direttore di gara, è stato inflitto lo 0-2 a tavolino al Piana Crixia, che rimane così a quota 17 punti, mentre il Sabazia sale a quota 28.

La compagine del presidente Borreani inoltre sarà priva degli squalificati Ferraro, Bottinelli e Grappiolo oltre che del tecnico Stefano Marsio, squalificato per un anno e mezzo. E adesso le partite [illegible] domenica [illegible] al centro dell'attenzione Pontevecchio-Pallare con la compagine di casa, capolista, obbligata a vincere per respingere l'attacco dello scatenato Giovane San Biagio ospite del Plodio [illegible] una partita che si annuncia tranquilla per i matuziani.

Le altre partite della giornata [illegible] Valleggia-Letimbro; Cosseria-Pontelungo; Badalucchese-Murialdo; Leca-Luceto; Priamar-Sabazia; Piana Crixia-Costarainera. Il turno di riposo tocca questa volta al Mallare. [g. o.]

Continua il primo appuntamento in notturna

Al «Città di Ventimiglia» arriva il primo pareggio

VENTIMIGLIA. Con le prime partite del girone «giallo» tutte le squadre [illegible] scese in campo al Torneo Città di Ventimiglia, primo appuntamento by-night stagionale. Anche la terza serata è stata caratterizzata da molti gol: 22 in due gare.

Flor System Albenga [illegible] DHS Bar Carolina Ventimiglia hanno chiuso sul 5-5, la loro sfida: tripletta di Gollo e reti di Rossi e Sardo per gli ingauni; doppietta di Gozzi e reti di Buccieri, Santoianni [illegible] Aloi per i frontalieri. La seconda partita, tutta ventimigliese, tra Indipendiente-La[illegible]Bin e Ristorante La Capannina (ha sostituito le Assicurazioni Ras) ha visto il successo dei primi addirittura per 7-5: due gol ciascuno di Russo e Vecchiè e reti di Lorieri, Piccolo e Romagnone per l'Indipendiente; due gol di Predotti, reti [illegible] Ligammari (vecchia conoscenza del pubblico locale: giocava con il Ventimiglia in Interregionale) [illegible] Ventura ed un autogol per La Capannina. Stasera torna il girone «verde»: Bar Olimpo Ventimiglia-Impresa Graziani Albenga (ore 20,45); Imprese Luppino e Possamai Ventimiglia-Agosta Service Bordighera (21,50). [b. m.]

Baseball: [illegible] Roma contro il Paternò

Sanremo cerca punti «esterni»

SANREMO. Il Sanremo, dopo 4 partite casalinghe consecutive disputate sul «diamante» di Pian [illegible] Poma, torna oggi in trasferta, nella sesta giornata di A2, contro i siciliani del Warriors Paternò. Il match però verrà disputato sul campo romano dell'Acquacetosa, com'era già successo per le partite contro un'altra squadra siciliana, l'Ustica. Una trasferta comunque faticosa, iniziata ieri sera con la partenza della squadra in treno-cuccetta (meno costoso dell'aereo) da Sanremo e che si concluderà domani pomeriggio col ritorno dalla Capitale, sempre in treno. Oggi la squadra giocherà alle 16 il primo match, [illegible] obbligo degli under 21; seconda partita alle 21.

Le «mazze» sanremesi puntano [illegible] a far risultato. «Il Paternò in classifica è dietro a noi, - dice Renato Condò, il presidente - Dovremo [illegible] di ottenere il massimo per migliorare la nostra posizione. Punteremo al successo nel primo incontro, ma proveremo a vincere anche alla sera». Come sempre, problemi di organico: Torassi non [illegible] sarà per motivi di lavoro; rischia di non esserci neppure Ferrari. Sul monte di lancio, nel match serale, [illegible] alterneranno Matteo Arieta e il «coach» Mario Cuneo. Al pomeriggio, come sempre, lanceranno i baby David Mignatti ed Agostino Liddi.

Programma sesta giornata serie A2, girone 1: Cus Messina-Ustica Baseball; Codogno-Senago; Warriors Paternò-Sanremo Baseball; Diablo Old Rags Lodi-Bollate. Classifica: Diablo Old Rags Lodi (8 vinte-2 perse) 800; Senago (7-2) 700; Bollate (6-3) 666; Ustica Baseball (6-4) 600; Codogno e Sanremo Baseball (4-6) 400; Warriors Paternò (3-7) 300; Cus Messina (2-8) 200. [b. m.]

SPORT FLASH

PALLANUOTO

Imperia, c'è il Lavagna ed è [illegible] sfida-salvezza

Derby della disperazione oggi alle 18 a Imperia. La Rari di Iarossi affronta il Lavagna e deve assolutamente vincere per sperare nella salvezza. [r. p.]

CALCIO

Il Matuzia [illegible] Lavagna Primavera in finale-baby

Chiude la C e tra le ragazze [illegible] Matuzia, 4° a quota 32, è ospite del Maber. In scena anche Maurina-Sestri [illegible] Sanremo-Albisola. [illegible] baby, a Toirano domenica girone di semifinale col Primavera che sfida Albisola e Admo. [g. o.]

[illegible]

Riflettori [illegible] Albenga Imperia ed Ospedaletti

Ultime battute stagionali. E [illegible] a Campolau (ore 18) c'è la prima finale-C1 tra Albenga e Rossiglione, non meno importante è la sfida di semifinale di andata dei playoff di D: Cus-Imperia, domani alle 18. Nei playout di C2 seconda sfida tra Canaletto e Ospedaletti: inizio alle 21.

CALCIO

Al Comunale [illegible] Sanremo finalissima Under 18

Si chiude oggi [illegible] la finale al Comunale di Sanremo (ore 15), il Torneo delle giovani speranze fra le selezioni Under 18 del Nazionale dilettanti. Di fronte girone A (con Buffa e Sardo dell'Imperia, Bellanova della Sanremese) il girone G. [b. m.]

SE SCEGLIETE UNA ALFA ROMEO USATA, E' TUTTO COMPRESO NEL PREZZO.

Usato Alfa Romeo. Il grande valore di sempre in condizioni irripetibili. Come averlo? Con Opzione Usato è molto facile. Versate subito un anticipo sulla base della quotazione di Quattroruote, in seguito 11 quote mensili e dopo un [illegible] sarete liberi di scegliere: effettuare il versamento finale oppure passare ad un'altra Alfa Romeo, nuova o usata, [illegible] la certezza [illegible] [illegible] prezzo di riacquisto predefinito (il 60% del prezzo di acquisto se la vostra vettura è in normali condizioni d'uso). Cosa mi offre? Un anno di garanzia, il passaggio di proprietà, il bollo, un tagliando al 6° [illegible] (esclusi i materiali di consumo) e un check-up entro il 12° mese. Tutto compreso nel prezzo. Sembra incredibile? Venite dai Concessionari Alfa Romeo.

*Esempio di acquisto con **Opzione [illegible]ata**: Prezzo vettura **L. 12.000.000** • Primo [illegible] (40%) **L. 4.800.000** • 11 quote [illegible] da **L. 218.182** • [illegible] verso [illegible] **L. 4.800.000** • Spese gestione pratica **L. 250.000** • I.N.P. **0%** • T.A.E.G. **4,28%** • Prezzo minimo di riacquisto la casa di [illegible] uso Alfa Romeo nuova o usata (60%) **L. 7.200.000** • Salvo approvazione Sava. Per ulteriori informazioni sui tassi e sulle condizioni praticate [illegible] Sava, consultare i fogli analitici pubblicati a termini di legge. **L'offerta è valida fino al 30/6/98 per vetture a benzina immatricolate a partire dal '92 e diesel a partire dal '93. Non è cumulabile [illegible] altre in corso.

AUTO ROJA [illegible] (IM) - Via Volta, 125 Tel. (0184) 575550

VEGA FINALE LIGURE (SV) - Via del Sagittario, 7 - Tel. (019) 690661/2
[illegible] (SV) - S.S. 582 - Regione Bottino - Tel. (0182) 51498
IMPERIA - Via De Marchi, 15 - Tel. (0183) 299602

Nuovi Gatorade passion fruit e ananas

La sete è alla frutta.

Vieni a provare i nuovi gusti a Bicincittà.

BICINCITTA' 1998

All'iscrizione riceverai gratis una bottiglia di un nuovo gusto Gatorade.

LFC IS A SPORT DRINK IT UP Gatorade

Il giudice Vaudano: 3-4 nella cella anziché i due previsti

«Troppi suicidi in carcere»

Nel mirino la sezione «transito»

«Pronto, avvocato, sono il padre di Rinaldi Massimiliano». All'altro capo del telefono risponde Nicola Ciafardo: «Siamo stati in udienza oggi, l'arresto è stato convalidato, suo figlio è...». L'anziano interrompe il legale: «Mio figlio era... Mezz'ora fa hanno telefonato dal carcere che si è suicidato».

Mercoledì scorso, primo pomeriggio: Rinaldi - 29 anni, precedenti e pendenze penali per rapina, furti, maltrattamenti, destino comune a tossicodipendenti scoppiati come lui - rientra alle «Vallette» nel cellulare. Cammina sino alla sezione dei «nuovi giunti». Cinque minuti dopo che si è richiusa la porta in ferro della sua cella, strappa la camicia di nylon. L'annoda. L'appende alle sbarre della grata. Vi si appende. E' il secondo, dopo l'anarchico Massari. In quello stesso tempo - due mesi - nella sezione del carcere vi sono stati anche tre tentativi di suicidio.

«Rinaldi era sotto stretta sorveglianza - rivela il vicedirettore del carcere, Giuseppe Mazzini - ed stato messo da solo in cella per la «sua storia». Per furto d'auto l'avevano fermato lunedì i carabinieri della stessa pattuglia che un'ora prima erano limitati a denunciarlo per averlo sorpreso al volante di un'altra vettura rubata, un «Fiorino». Al giudice Fernanda Cervetti, mercoledì mattina, Rinaldi ha raccontato: «La mia convivente si è uccisa a marzo, gettandosi dal balcone. Non ce la facevo più a vivere in quella casa e dormivo sul furgoncino».

L'ultimo suicidio «Vallette» s'è registrato mercoledì scorso Vittima un giovane arrestato per furto che s'è impiccato nella cella cinque minuti dopo esservi entrato

«So che al rientro in carcere - interviene Mario Vaudano, presidente del Tribunale di sorveglianza - gli avevano detto che dieci minuti dopo sarebbe stato visitato da «psichiatra». Vaudano e Mazzini partecipano in questi giorni al convegno di Stresa sui suicidi dietro le sbarre: è mila in tutta Italia, negli ultimi cinque anni. Inspiegabili o, al contrario, persino troppo? I luoghi comuni sul carcere non aiutano a capire.

A Torino gli ultimi suicidi, fra tentati e quelli purtroppo anche riusciti, riguardano la sezione di «transito». E' solo un caso? Magistrato e funzionario parlano entrambi di un «braccio particolarmente affollato, dove si sta in cella in tre o quattro, anziché in due come negli altri blocchi». Considerando che le celle delle Vallette state costruite per singoli reclusi, è davvero uno spazio per formiche. Mazzini aggiunge: «Chiuda gli occhi e provi ad immaginare le conseguenze di una tale promiscuità». Com'è possibile che non si riesca ad evitare l'am di uomini come se fossero cose? «Da settimane ci sono molti più controlli e arresti. E' "l'effetto Sindone" - risponde Vaudano - che si traduce in un viavai continuo di detenuti. Sul piano umano diventa ingestibile una sezione quella dei nuovi giunti».

Tossicodipendenti, extracomunitari che fanno clan fra di loro, piccola criminalità di strada. Giovani e un po' meno giovani. La maggior parte ha già conosciuto la galera. Chi, come i maghrebini, si è ricavato «sua propria nicchia in quel blocco non vuole andarsene in altre sezioni del carcere con più servizi. L'immaginazione porta a pensare a un suk dietro le sbarre. Potrebbe una prima spiegazione, ma non basta: Massari e Rinaldi erano entrambi soli in cella. E allora?

«Le spiegazioni sono tante. Anche banali come il caldo. - dice il funzionario -. Ma è un fatto che i suicidi tendono a salire insieme con la temperatura torrida». La più banale: il carcere è il carcere. E chi vi finisce è sempre più spesso un giovane che non ha alcuna identità di sé, se non nelle cose che «fuori» può fare. Dentro, insiste per avere il sostegno degli psicofarmaci. Davanti a un muro la fragilità scoppia.

Alberto Gaino

Sabattini (Fiom)

«Riduzioni d'orario differenziate»

Il prossimo dei metalmeccanici dovrà prevedere riduzioni d'orario differenziate. L'ha detto il segretario generale della Fiom, Claudio Sabattini, concludendo l'assemblea regionale dei delegati. Ha detto: «Nel contratto è irrinunciabile un'altra quota di riduzione d'orario media. Data la diversità di prestazioni e condizioni, un'operazione di uguaglianza richiede che ci siano differenziazioni nelle riduzioni che potrà portare a 35 ore una parte di lavoratori, e più ore un'altra. Per altri potrà non esserci alcuna riduzione».

Ha aggiunto: «Il punto unificante è che tutti avranno tali da poter contrattare effettivamente il tempo di lavoro in base alle diverse prestazioni». Ha sottolineato: «Per quanto riguarda il salario la richiesta è dettata dal 23 luglio, sarà cioè quella dell'inflazione programmata. Non ci spazi salarialisti».

Il segretario della Fiom Piemonte, Cremaschi, ha rivendicato il ruolo della categoria e il valore simbolico del contratto: «Il nostro contratto è punto di passaggio della politica sociale: se va bene si sta meglio tutti, se va male si sta peggio tutti». Cremaschi ha aggiunto che i metalmeccanici «sono categoria che ha fatto molto per il Paese, il movimento operaio, la democrazia, ma ha ricevuto in proporzione». Ha precisato: «C'è una contraddizione fra l'andamento fortemente positivo delle imprese e il fatto che i lavoratori del settore sono quelli che stanno peggio». sottolineato la necessità di un contratto che tuteli tutti: i giovani precari, gli anziani, i terziarizzati. (m. cas.)

IN BREVE

«verde» Satap progetto

TORINO. Presidio verde-ambientalista ieri pomeriggio alla direzione centrale torinese della Satap, concessionaria del nuovo tronco autostradale Cuneo-Asti. Secondo i manifestanti la Satap sarebbe «la vera responsabile dei ritardi nella costruzione dell'autostrada, perché si ostina a non voler rivedere il progetto relativo al tratto dalla A6 (Torino-Savona) a Cuneo». Il consigliere regionale Verde Pasquale Cavaliere (nella foto) ha spiegato: «E' inaccettabile che il progetto A6-Cuneo sia sottoposto alla valutazione di impatto ambientale, come vorrebbe il partito degli "autostradisti a tutti i costi". Anche noi siamo favorevoli alla costruzione dell'autostrada, ma in condizioni di sicurezza. Se sarà necessario rivedere il progetto lo si deve fare, senza diktat da parte della Satap».

In il mondo

BIELLA. Il distretto tessile biellese sarà la meta di un folto gruppo di imprenditori, circa 120 persone, provenienti da ogni parte del mondo, specializzati nel settore delle confezioni. Per accoglierli degnamente si sono mobilitati l'Unione industriale e il Gruppo Ermenegildo Zegna. All'Uib il compito «istituzionale»; la holding aprirà invece per una visita il lanificio di Trivero, storica sede del gruppo industriale.

Elezioni, Tar respinge ricorso di «Asti libera»

ASTI. Restano cinque i candidati a sindaco e undici le liste per le amministrative del 24 maggio. Secondo il Tar che si è pronunciato ieri, sussistono i presupposti per la sospensiva richiesta dalla lista «Asti libera» (pannelliani). «Asti libera» era rivolta al tribunale sostenendo di stata danneggiata dal Comune nella raccolta firme, per il solo motivo di aver presentato moduli «con l'adesivo del simbolo, invece del logo stampato».

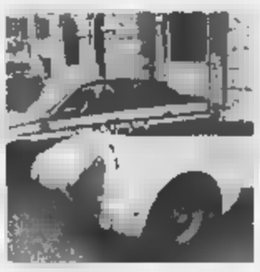

Alfa Romeo, aperte iscrizioni

SAVONA. Sono aperte le iscrizioni al secondo raduno «Città di Savona», organizzato dall'Alessandria Alfa Romeo club in collaborazione con il Club Alfa spider è previsto per domenica 7 giugno. Già definito il programma: ritrovo in piazza Mameli a Savona, sfilata in città, pranzo in un ristorante sulla spiaggia di Bergeggi, concentramento nel pomeriggio Finale e ritorno lungo la strada panoramica dell'Altopiano delle Manie. Possono partecipare tutti coloro che possiedono un'Alfa, moderna antica: un'ottima per chi voglia fare una gita al mare, nella splendida cornice del golfo, con la fiammante 156 o con una vettura d'epoca. A Savona sarà esposta anche una delle auto più pregiate del museo storico di Arese. Per iscriversi telefonare al numero 0368/484274.

Domani a Caresana

VERCELLI. Tutto è pronto per la corsa dei buoi che si disputerà domani a Caresana, un piccolo centro del Basso Vercellese. Il palio (giunto all'edizione numero 762) prenderà il via dalla chiesa di San Giorgio, su un percorso poco più duecento metri. Il via sarà dato dal sindaco a mezzogiorno in punto. Durante la giornata, ricca di manifestazioni, anche il concerto delle bande di Costanzana e di Asigliano.

Floricoltori, in rinnova il Consiglio

SANREMO. Domani i floricoltori, le cooperative ed i commercianti della Riviera voteranno per rinnovare il consiglio direttivo dell'Uc-Flor, l'organismo destinato a gestire il mercato Valle Armea sino al 2001. Quattro le liste che sono state presentate con più di cinquanta candidati in gara. Oltre ai sindacati storici (Cia, Coldiretti e Unionagricoltori) per la prima volta ci sono anche i Cobas.

Cuneo, medaglia al valor militare

CUNEO. Ladri in azione l'altra notte nel municipio del capoluogo della «Granda». I malviventi, probabilmente tossicodipendenti, sono entrati dopo avere scalato il ponteggio di un cantiere per la ristrutturazione del palazzo di via Roma. Rotto un vetro, hanno rovistato cassetti degli uffici alla ricerca di denaro. Recuperati pochi spiccioli, sono entrati nel locale del sindaco, oggi occupato dal commissario prefettizio (a Cuneo il 24 maggio si terranno le elezioni anticipate), hanno tolto dalla cornice (nella foto la teca vuota) la riproduzione della medaglia d'oro al valor militare per la Resistenza assegnata alla città (quella autentica è custodita in una cassaforte) e poi sono fuggiti indisturbati. Sono in corso le indagini della Polizia per individuare e bloccare gli autori del furto.

Pasticceria Barberis compie anni

VALENZA. La pasticceria Barberis, sul corso principale di Valenza, compie un secolo di vita ed entra nell'Associazione locali storici d'Italia (sono 170, in Piemonte otto a Torino, uno a Bra, uno a Cuneo e uno ad Alessandria). La titolare, Sabrina Saglimbeni, per festeggiare organizza domani un rinfresco per la città, nell'ambito di «Valenza in fiore», manifestazione che nel weekend vivacizza la città dell'oro.

Profilattici gratis

AOSTA. «Sesso sano e sicuro». Con questo slogan stamane alcuni esponenti della Sinistra giovanile italiana e di Lila (Lega italiana per la lotta contro l'Aids) distribuiranno profilattici gratis agli studenti dell'istituto «Manzetti» di Aosta per ragionieri. All'uscita dalle lezioni i ragazzi potranno anche avere un opuscolo sull'importanza dell'uso del preservativo e gli indirizzi in 17 Paesi, utili per notizie sull'Aids.

IN BREVE

Strisce blu anche in corso Regina

Continua l'avanzata delle strisce blu nella zona semi-centrale della città. Da lunedì 18 maggio, infatti, si pagherà la sosta anche nel triangolo compreso fra corso Principe Eugenio, corso Regina Margherita, corso Principe Oddone (escluso). La tariffa sarà di 750 lire l'ora. Aumenterà invece da domani il costo nel parcheggio «Ventimiglia» di via Biglieri (di fronte al numero civico 50 e all'ospedale Cto): passerà dalle attuali 750 lire l'ora alle 1500.

Un miliardo per la Sindone una nuova lotteria

La «ricostruzione della Cappella della Sindone» potrà valersi di circa un miliardo di lire stralciato dai proventi della nuova «Lotteria nazionale» che il 28 giugno prossimo assegnerà due miliardi al primo estratto, più «premi settimanali per centinaia di altri milioni». L'estrazione, abbinata anche al Gran Premio di Formula Tre di Monza, viene legata alla «Prima regata nazionale dei parchi fluviali italiani», che sarà disputata il 28 giugno.

Salma contesa tra moglie e genitori

Dal 21 aprile scorso aspetta l'«eterno riposo», dimenticato su un tavolaccio dell'obitorio di Liegi, in Belgio. il corpo di Ubaldo Neri, anni, decoratore originario di Chieri, residente da cinque anni in Belgio con la moglie Josiane Montan, è conteso dalla donna (che da lui aspetta un figlio, ma non può pagare il funerale) e dai genitori del giovane. Una vicenda incredibile: giudice ha deciso che il funerale spetta alla moglie, «ma Josiane - raccontano disperati i genitori dell'uomo - non ha una lira, da giorni è scomparsa nel nulla, e mio figlio rischia di essere seppellito in una fossa comune».

Scienze formazione un'assemblea per parlarne

Una riflessione a campo, aperta ai contributi di tutti, sul ruolo e i contenuti della facoltà di Scienze della formazione, dopo i grossi cambiamenti che l'hanno vista prima nascere come «figlia» di Magistero, poi «figliare» le facoltà di Lingue e Psicologia, divenute autonome. Studenti e docenti discuteranno la mattina del 21, nell'aula magna di via Verdi 8, in Conferenza di facoltà tenuta dal preside Roberto Alonge.

Smentite le notizie che davano per raddoppiato il dissesto della manifestazione

«Il deficit? Errore di valutazione»

E al Salone del Libro più soldi dagli enti locali

Non si è allargata la perdita del Salone del Libro anzi, le voci diffuse da autorevoli membri del consiglio d'amministrazione contengono «grave errore di valutazione. La facile aprossimazione a pochi giorni dall'apertura non giova a nessuno. Meno che a tutti al Salone», spiega in una nota l'ufficio stampa del Salone. Dunque il buco da coprire è 1.056.999.124 e di due miliardi. Il bilancio in verrà coperto con la ricapitalizzazione della società Prosa per 1 miliardo e duecento milioni di lire a carico dei soci della Fondazione. Ma il contributo degli enti locali, cioè di Regione, Provincia e Comune, è destinato a superare quello inizialmente preventivato. Il motivo? La necessità di fare investimenti per rilanciare la manifestazione nei prossimi anni.

«A parte la ricapitalizzazione, è evidente che per il rilancio dell'attività del Salone è necessario uno sforzo ulteriore degli enti locali», spiega Enzo Ghigo, presidente della Regione e pro-tempore anche al vertice della Fondazione. Quanto dovranno investire i tre enti? «Di questo - aggiunge Ghigo - discuteremo con il sindaco di Torino e la presidente della Provincia, ma è evidente questo investimento sia necessario per difendere e rilanciare la manifestazione che nelle intenzioni di tutti rappresenta e rappresenterà in futuro dei punti di eccellenza delle iniziative culturali organizzate in Piemonte». Da qui l'invito a tutti a evitare pettegolezzo e le chiacchiere queste settimane che non giovano certo alla manifestazione.

L'ex patron del Salone del Libro Guido Accornero e la presidente della Provincia Mercedes l'anno mentre spengono le candeline della 10ª edizione nel giorno di chiusura della manifestazione

Così l'ufficio stampa della manifestazione ribadisce che il buco è conseguente anche a spese non capitalizzate relative al lancio del secondo Salone della Musica e a spese sostenute per l'internazionalità del Salone e per iniziative rivolte ai professionali. Va inoltre considerato che i ricavi del Salone si manifestano nel mese di maggio mentre si sostengono in anticipo consistenti spese relative. E che la proposta di ricapitalizzazione verrà sottoposta nei prossimi giorni all'assemblea dei

Insomma, si fa quadrato. Adesso l'importante è difendere in tutti i modi e in tutte le forme questa undicesima edizione ormai alle porte. E al Lingotto, infatti, fervono i lavori di allestimento. «Da giovedì - spiegano all'Ufficio stampa - saranno a Torino 1386 editori e più di 800 autori, tutti impegnati nelle iniziative che si svolgeranno nelle sale convegno, negli Spazi autori, allo spazio Under 16 per il quale si sono già prenotati 2500 tra ragazzi e bambini». Insomma, «tutta questa attività rivela uno sforzo di ideazione e organizzazione lungo un anno». Dunque si eviti la facile approssimazione che non giova al Salone».

Tropeano

La richiesta del pm per la messa in lavatrice

«Condannatelo a 20 anni hanno ucciso la loro bimba»

«E' l'azione più spregevole che un possa compiere. Uccidere il proprio figlio appena nato e poi buttarlo spazzatura. Solo per pietà si possono concedere le attenuanti generiche a due individui che hanno mostrato tanta miseria umana. Chiedo per entrambi 20 anni di». Parole pesanti, durissime che concludono la vibrante requisitoria (durata 4 ore) del pm Eugenia Ghi al processo in assise (presidente Maccario) per la neonata trovata morta nella lavatrice. Dino Bevilacqua, in gabbia, e Giorgia Grassia, dall'altra parte dell'aula, si guardati per un attimo, smarriti. «Non sapevo che Giorgia stesse per bambino. Io uscito, lei ha fatto tutto da sola» ha sempre sostenuto il giovane. E Giorgia gli ha dato una mano: «Ho fatto tutto da sola, Dino era uscito. Ma non volevo uccidere la piccola. Pensavo di darla in affidamento». L'accusa non crede a nessuno dei due.

Ma perché l'hanno messa nella lavatrice? Lo scenario tratteggiato dal pm è agghiacciante: «La piccola piangeva e qualcuno dei vicini poteva sentirla. L'hanno messa nella lavatrice perché potesse ascoltare le sue urla». Ancora giudizi pesanti sulla Grassia: «Nessuna pietà per la bambina che ha messo al mondo e che poteva vivere. Bastava lacerare il cordone ombelicale. Non ci voleva molto. Non l'ha fatto. Non era sconvolta. Anzi è stata sempre lucida, e ha continuato a negare la gravidanza anche in ospedale. Neppure nel diario scritto in parla mai della sua bambina, come se non fosse mai esistita». Infine il pm Eugenia Ghi ha escluso che si possa parlare di infanticidio: «Giorgia non era una donna sola, in condizioni di abbandono morale e materiale». Il maggio tocca ai difensori Geo Dal Fiume, Roberto De Sensi e Valter Chendi. (n. pie.)

Assaltarono tre banche indossando quella divisa

Traditi dal giubbottino blu degli agenti penitenziari

Nelle ultime settimane avevano messo a segno tre colpi nelle banche di Venaria e Buttigliera. Si infilavano nelle agenzie indossando l'originale giubbottino blu in dotazione agli agenti della polizia penitenziaria, prendevano in ostaggio un cliente minacciandolo con il taglierino e si facevano consegnare i contanti dagli impiegati. In tre colpi avevano racimolato 24 milioni. Pochi giorni fa finiti nella trappola dei carabinieri di Venaria.

Sono Giovanni Catalano, 32 anni, residente a Torino in strada Cuorgnè; Mauro Totaro, anni, domiciliato a Saluzzo ma risultato fissa dimora a Alfonso Pollidoro, 43 anni, di Torino, via Val Lagarina 56. Quest'ultimo già stato arrestato già la scorsa settimana dalla squadra mobile in seguito ad un'altra rapina. Tutti sono originari di Foggia con un nutrito curriculum di precedenti penali.

Il trio era collaudato, dei veri professionisti che, secondo i militari, adottavano una strategia: ritornare quasi subito nell'agenzia appena rapinata. Come al Paolo di via San Marchese a Venaria che avevano ripulito il 31 marzo e il 27 aprile scorsi. Quegli attimi drammatici, insieme alla rapina del 7 aprile a Buttigliera, sono stati fissati dalle telecamere a circuito chiuso delle agenzie. Il film di una rapina: i banditi che entrano, puntano alla gola di un cliente il taglierino e si fanno consegnare i soldi. E' proprio grazie all'analisi delle pellicole, testimonianze alcune persone e riscontro con le foto segnaletiche che i carabinieri arrivati a identificarli.

Quando stati bloccati, probabilmente preparando un altro colpo. Sulla Tipo rubata a Settimo e nascosta poi in un bosco di Rosta erano pronti i tagliarini ed una ferrata. Nell'alloggio usato da Totaro è stata rinvenuta anche una usata per l'addestramento militare contenente una bomba a mano, granata ed un proiettile da mortaio. **(g. gia.)**

Novara, sesto colpo del

NOVARA. Per la sesta volta in un è saltata la cassa continua di un supermercato. Stavolta è toccato all'Uni di via Monte San Gabriele a Novara. E ormai è caccia aperta alla banda market, specializzata nel far saltare le casse facendo penetrare del gas e provocando un'esplosione (nella foto si vede appunto la parte interna della cassa continua). Giovedì sera a Novara i malviventi hanno portato via quasi 50 milioni. Ad agire sono stati in tre: dopo l'esplosione si sono dileguati a bordo di una Lancia Thema. Come detto, da metà aprile a oggi è il sesto assalto: la banda aveva già colpito alla Bennet di Verbania, alla Coop di Arona, all'Uni di Gozzano, alla Coop di Bellinzago e Omegna. Gli inquirenti ritengono che tutti gli assalti siano da addebitare a un'unica organizzazione.

Speciale

Appuntamenti in Riviera

Dalle colline...

Cucina tipica Ligure

Taverna
Ca' di Giurni

Locale caratteristico

Ampio [illegible] estivo [illegible] giardino
Buffet
[illegible]
Cene di lavoro

Tovo S. [illegible]
Via Accame 20 - Tel. 019/63.71.58

SPECIALITA'
SORBETTI DI FRUTTA FRESCA, CREPES CON GELATO E ...

titilla
GELATERIA - PASTICCERIA

GENUINITA' - CORTESIA
PROFESSIONALITA'

Via Garibaldi, 47 - tel. 628564 - Pietra Ligure (SV)

Ristorante Pizzeria

Cucina Mediterranea
E' gradita la prenotazione

da Max

Specialità Pesce
Ampio Dehors

da Max

Via D.G. Bado, 45 (Lungomare)
Pietra Ligure
Tel. 019 / 62.64.48

[illegible]

[illegible] ha trovato casa [illegible] presto sarà pronta ad accogliere tutti gli amici con [illegible] grande festa!!!!

Con Giuliano e Patrizia ti stanno aspettando:
- Ettore con *I CUSTODIE CAUTELARI*
- Beppe *Bip Gismondi*
- Fabrizio con *I WOJTYLA SUNRISE*
- Simone con *I T-ODIO*
- Tutto lo staff del ***Giuditta***

Per la data della prossima apertura segui solo le notizie de "LA STAMPA"

L E
VE LE

Via Aurelia
Tra Albenga ed Alassio
Tel. 0182/643.393

ROCK BANK
COFFEE
Mecaboy

Per chi ama la musica Rock un locale fuori dalle righe!

VENITE A SCOPRIRCI

Per chi apprezza le birre artigianali, (noi ne offriamo più di 50 Tipi) Long Drink, piatti messicani e altro.
ROCK BANK COFFEE SI PROPONE CON SERATE A TEMA E A PRESTO CON UN FANTASTICO LASER KARAOKE

Albenga Via Genova 94 - tel. 0335/81.63.372

Studio Puggelli 0338-28.8031

RISTORANTE BAR PIZZERIA

al parco

FORNO A LEGNA, BIRRA ALLA SPINA

Immerso nel verde del Parco,
nel cuore di Loano.

Giochi per BAMBINI:
- Ping-Pong
- Gommoni gonfiabili
- Calcio balilla
- Trenino [illegible] Giostrine

Il Posto ideale per Comunioni, Matrimoni, e Banchetti di ogni genere.

Piazza del Mercato - Loano - Tel. 019/675.294

...alla riva del mare

Per la pubblicità su
LA STAMPA
PK
publikompass
17100 SAVONA
Piazza G. Marconi 3/5-3/8
Tel. (019) 814.867-811.162
16121 GENOVA
Via C. Fl. Ceccardi 1/14
Tel. (010) 540.184-592.560

LA STAMPA
SAVONA
E PROVINCIA
Sabato 16 Maggio 1998 av 37
Redazione: Savona, p. Marconi 3/6, tel. 80.20.81 - Stampa In, tel. 26.39.10

Per la pubblicità su
LA STAMPA
PK
publikompass
20123 MILANO
Via G. Carducci
Tel. (02) 244.24.611
10126
Corso Massimo d'Azeglio 60
Tel. (011) 668.52.11

I commercianti della zona contestano il ritardo dei lavori per il porto turistico

Passeggiata al posto delle auto

Alberi e aiuole attorno alla vecchia darsena

SAVONA. Una passeggiata con alberi e aiuole intorno alla vecchia darsena. Il progetto per la sistemazione del porto turistico entra nella seconda fase che prevede una significativa riduzione di posti auto. Anche l'apertura dell'Autosilo obbligherà Comune e Port Authority a limitare i parcheggi in via Chiodo e via del Molo. Nel frattempo i commercianti dell'area portuale contestano il ritardo dei lavori.

Nella vecchia darsena le automobili lasceranno il posto alla passeggiata e lungo le banchine del Cù de beù verranno sistemati aiuole, panchine, lampioni e giardini con alberi di alto fusto. In questa progettazione i parcheggi per automobili dovranno subire necessariamente una riduzione lungo tutta la calata Sbarbaro. Spiega il segretario della Port Authority Rino Canavese: «Stiamo studiando la sistemazione della vecchia darsena in accordo con il Comune, in modo che il porticciolo turistico assuma la necessaria vivibilità. Tutto questo comporterà una limitazione dei parcheggi mentre garantiremo ad ogni costo la circolazione delle auto».

Quando verrà aperto l'autosilo saranno aboliti i parcheggi nella darsena

L'iniziativa ha già provocato le proteste di alcuni operatori commerciali della zona, che temono che la diminuzione dei parcheggi possa allontanare anche la clientela. Port Authority e Comune sottolineano tuttavia la presenza dell'Autosilo in cui potranno trovare posto quasi auto. Proprio l'inaugurazione del nuovo parcheggio, prevista per lunedì prossimo, comporterà l'obbligo di ulteriori modifiche alla viabilità. In via Chiodo e via del Molo verranno eliminati i parcheggi, in modo da agevolare la circolazione delle auto. Per andare incontro alle esigenze degli abitanti del quartiere, la Zust Ambrosetti ha deciso di riservare 50 posti parcheggi gratuiti nell'Autosilo. Coloro che sono interessati ad entrare in possesso del posto auto dovranno fare domanda al Comune.

Intanto i commercianti della zona portuale sono preoccupati per il ritardo dei lavori di sistemazione del porto turistico. Sostiene Barbara Guagnini del panificio Vecchia darsena: «L'intervento di ristrutturazione accusa pesanti ritardi. Negli ultimi tre mesi la ditta ha praticamente interrotto la sistemazione di Calata Sbarbaro e ora siamo di fronte alla prospettiva di trascorrere un'altra estate il cantiere aperto e la strada in pessime condizioni. Dallo scorso anno le nostre attività hanno subito un pesante ridimensionamento. Siamo consapevoli dell'importanza dei lavori di sistemazione del porto ma anche avere garanzie sulla definitiva ristrutturazione della Calata». Ma nel frattempo il quartiere portuale è al centro di forti investimenti, con l'apertura di nuovi locali e la ristrutturazione dei vecchi palazzi. Molti imprenditori, al di là dei temporanei disagi, hanno fiutato l'affare. **[e. b.]**

Previsioni Rai sbagliate, pochi turisti

Gli albergatori contro il meteo

IMPERIA. La Rai sbaglia le previsioni del tempo e i turismi diminuiscono. La polemica scoppia a Imperia con gli albergatori che insorgono.

Sbagliare le previsioni di un weekend, annunciare pioggia a Imperia, Sanremo, Alassio e Bordighera, e invece scoprire che in quei due giorni il sole splende come non mai, non provoca soltanto un giusto disappunto tra la gente del posto può provocare un grave danno economico a quelle categorie che sul bel tempo ci vivono. Come per esempio gli albergatori. E questo soprattutto se a dare indicazioni sbagliate sono organi di informazione come quelli televisivi, ultraseguiti.

E proprio per protestare su previsioni forse non giustissime, il presidente degli albergatori di Imperia Valerio Lo Cascio ha scritto una letteraccia alla direzione della Rai, a viale Mazzini a Roma.

Ecco quello che dice ai meteorologi: «Vogliamo farvi rilevare che in occasione di tutte le festività, Natale, Pasqua, 25 aprile e in ultimo, il 1° maggio, le vostre previsioni del tempo non sono state esatte e ciò ci ha arrecato danni (per verifica potete guardare i filmati mandati in onda). A conferma di tutto ciò, vi informiamo che quando voi avete dato pioggia e cattivo tempo su tutta la Liguria, nella nostra Riviera avevamo splendide giornate. La nostra zona vive sul turismo, esattamente come Trentino ed Emilia Romagna, luoghi cui vi dilungate dando informazioni precise».

Il presidente degli albergatori sottolinea anche che, a quanto pare, la Rai è recidiva: «Facciamo presente che quanto stiamo scrivendo è stato esposto più volte telefonicamente alle sedi regionali».

E poi provoca i funzionari: «Se aveste dubbi su tutto ciò, saremo lieti di avervi nostri ospiti nelle prossime festività». **[g. gel.]**

L'uomo si è costituito ieri sera a Firenze

Molestie a ragazzine fotografo nei guai

SAVONA. Un fotografo, che svolgeva la sua attività a Firenze e Savona, si è costituito ieri alla questura fiorentina: l'uomo è accusato di violenza sessuale su minori e da due mesi era ricercato dalla squadra mobile di Livorno, nell'ambito di un'indagine che aveva preso avvio in seguito alla denuncia presentata all'ufficio minori della polizia dalla madre di una ragazzina. Ha ottenuto gli arresti domiciliari.

Gli indizi contro il fotografo sarebbero costituti da un biglietto trovato dalla donna nel diario della figlia in cui veniva raccontato che Rossi le aveva proposto di farle un servizio fotografico per lanciarla nel mondo della moda, che poi aveva finito per masturbarsi davanti a lei.

Nel luglio scorso, sempre secondo denuncia contro il fotografo, da parte di un'altra ragazza la figlia di 14 anni, sarebbe stata adescata dall'uomo in discoteca e avrebbe affidato al suo diario il racconto di un'esperienza molto simile a quello della prima ragazzina.

Secondo la ricostruzione della squadra mobile, Marco Rossi adescava le ragazze con la promessa di una carriera nel mondo dello spettacolo per fotografarle in squallide pose. Nello stesso modo avrebbe tentato di carpire la fiducia di altre minorenni provenienti da tutta Italia e addirittura dalla Sicilia e dalla Sardegna.

Appena terminate le indagini, la squadra mobile di Livorno aveva inviato un rapporto alla procura della Repubblica di Firenze, sulla cui base il pubblico ministero, Francesco Pappalardo, aveva chiesto e ottenuto dal giudice delle indagini preliminari un ordine di custodia cautelare. Marco Rossi sembrava però scomparso. Ieri sera la decisione di costituirsi a Firenze. Il fotografo, che già oggi dovrebbe essere interrogato dal magistrato, ha ottenuto gli arresti domiciliari. **[c. v.]**

Già 18 gli omicidi di cui si è attribuito la paternità, spunta anche un'altra pistola

Bilancia confessa tutto: anche troppo

«Ho ucciso un amico», ai giudici per ora non risulta

Dopo aver subito il primo interrogatorio, Bilancia viene portato in carcere

SAVONA. Un fiume in piena. Donato «Walter» Bilancia ha ucciso, una, due, tre, quattro volte e oltre: in tutto - almeno per sé - diciotto persone. Sempre con la fedele «38» Smith e Wesson: eccetto una, nel febbraio '97. Se è stato ucciso lui, Donika Hoxhollari, prostituta albanese di Albenga, la pistola era un'altra, una «32» o una «7,65».

Anche le modalità sono diverse: Donika è stata prima colpita con un colpo alla schiena, mentre fuggiva in una serra, e poi raggiunta e «finita» con un altro colpo alla testa. Il killer ne abbandonò i vestiti poco distante. Inutile l'intuito di un poliziotto che, allora, riuscì a memorizzare il numero di targa di un'utilitaria bianca. A bordo due sfruttatori «rivali» di Enea Prifti, boss della Piana, che, pochi giorni prima, aveva cercato di «arruolare» Donika. Poi, di fronte al suo rifiuto, erano passati alla minacce. Un anno e mezzo di indagini, la minuziosa ricostruzione dello scenario in cui si muovevano gli sfruttatori, è diventato di botto un fardello inutile, quasi imbarazzante. Si attende solo che Bilancia si pronunci in merito al caso Donika. Certo, dubbi e perplessità restano tuttora aperti, anche sulle prostitute uccise nel Savonese. Una volta chiariti i rapporti che legavano «Walter» alla mafia e ai due slavi che lo avrebbero accompagnato sulla scena dei due delitti di Genova, c'è da chiedersi se poi - alla fine - la catena di «esecuzioni» sui marciapiedi della Riviera, sia solo il riflesso del raptus omicida di uno psicopatico.

L'altra ipotesi, su cui indaga da tempo la Dda di Genova, riguarda un disegno più a vasto raggio, gestito in prima persona dalla malavita organizzata: spazzare via tutte le organizzazioni criminali che operano oggi in Liguria per ripartire da zero, sul fronte di prostituzione e gioco d'azzardo. **[m. nu.]**

SERVIZI A PAGINA 39
E IN CRONACA NAZIONALE

Tutto il calendario

Scuole liguri via alle lezioni il 21 settembre

Le scuole in Liguria inizieranno il 21 settembre. Cominceranno quattro giorni prima, il 17, le lezioni nelle classi terminali dei corsi di qualifica e degli istituti professionali e di maestro d'arte degli istituti d'arte. Le vacanze sono state fissate dal 24 dicembre al 6 gennaio e dal primo aprile al 6. I Consigli di circolo e di istituto possono decidere un giorno di festa a loro scelta e se la ricorrenza del Santo Patrono non ricade in giornata di lezione, anche un'altra giornata. Confermate le altre feste: il primo novembre, l'8 dicembre, il 25 aprile, il primo maggio. Le lezioni finiranno il 10 giugno, tranne che per le ultime classi degli istituti professionali in cui si effettuano esami (il 5). Intanto all'Università è rivolta contro le tasse. Un duro documento che minaccia una sollevazione generale dell'Università è stato consegnato al rettore Pontremoli dai rappresentanti degli studenti, che chiedono chiarezza. **[r. s.]**

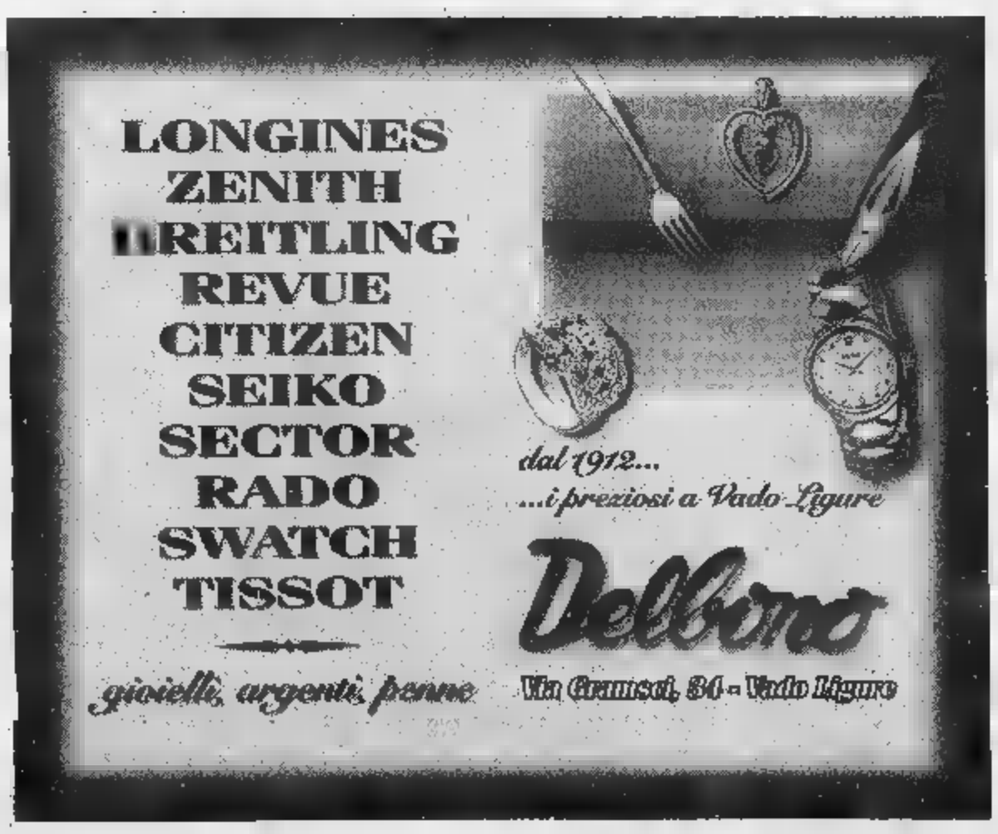

I democratici di sinistra: «Speriamo che Savona Europa non prenda voti»

Le polemiche scuotono l'Ulivo

De Cia e Tortarolo ora replicano a Balbo

SAVONA. Acque agitate nell'Ulivo [illegible] la «questione morale». Gli alleati [illegible] centro-sinistra litigano sull'attività svolta dalle vecchie giunte comunali. Il segretario dei Democratici di sinistra Roberto De Cia e l'ex sindaco Sergio Tortarolo hanno reagito [illegible] estrema decisione ai dubbi avanzati dagli alleati [illegible] Savona Europa sulla «trasparenza» delle vecchie giunte [illegible] sinistra.

Esordisce [illegible] Cia: «Il merlo disse al corvo quanto sei nero. Così potremmo rendere in metafora le dichiarazioni rese dai responsabili [illegible] Savona Europa sulle presunte cadute di moralità delle passate giunte di sinistra di Savona. Colpisce che l'ex vicesindaco di tali giunte, nonchè segretario del psi qualifichi i propri [illegible] colleghi come malandrini. A pochi giorni dalle elezioni è paradossale che forze che hanno sottoscritto un patto di governo a sostegno del candidato [illegible] centro-sinistra si impegnino [illegible] dare un'immagine pubblica [illegible] polemica [illegible] litigiosità. Comunque sia, l'obiettivo di tutte le forze del centro-sinistra [illegible] sempre stato quello della trasparenza».

Secca anche la replica dell'ex sindaco Tortarolo: «Non accetto critiche [illegible] insinuazioni da certi pulpiti. Le ombre gettate da Savona Europa sulle giunte [illegible] sinistra [illegible] assurde e lo hanno dimostrato le inchieste della magistratura tutte concluse con un nulla di fatto. Mi auguro quindi che queste forze che screditano il centro-sini[illegible] risultino ininfluenti nel prossimo Consiglio comunale, in modo da non condizionare l'operato del sindaco».

Intanto i Socialisti democratici italiani hanno affidato a Paolo Caviglia l'illustrazione del programma: «Due gli obiettivi principali: recuperare la partecipazione dei cittadini [illegible] tradurre i "patti per il lavoro" in risultati concreti». **[e. b.]**

Umberto Bossi oggi a Savona

[illegible]

Comizio [illegible] Umberto Bossi [illegible] in piazza Diaz

Il senatore Umberto Bossi questa [illegible] [illegible] Savona. L'appuntamento è per le 21 in piazza Diaz. **[e. b.]**

[illegible]

Fausto Bertinotti domani davanti al Chiabrera

Il leader [illegible] Rifondazione comunista Fausto Bertinotti terrà un comizio domani mattina alle 10 in piazza Diaz. **[e. b.]**

SAVONA VIVA

Festa al Prolungamento per presentare i candidati

Domani pomeriggio alle 17,30 al Prolungamento [illegible] mare si svolgerà [illegible] festa organizzata dalla lista Savona Viva con l'orchestra Il Triangolo. **[e. b.]**

[illegible]

Comizio di Claudio Martelli per appoggiare Ruggeri

Il socialista Claudio Martelli sarà [illegible] Savona il 21 maggio alle 21 in Provincia per appoggiare la campagna elettorale di Carlo Ruggeri. **[e. b.]**

«[illegible] Carisa serve prudenza»

Il prefetto Tolu suggerisce riflessione e concertazione

SAVONA. Il prefetto Tolu [illegible] le categorie economiche chiedono una pausa di riflessione nella vendita della Carisa. Il rappresentante del governo in un incontro con i sindacalisti ha ribadito la necessità di una pausa di riflessione nella vicenda della Cassa di risparmio di Savona. Tuttavia lunedì [illegible] Consiglio della Fondazione dovrà eleggere il presidente.

«Il prefetto ha dimostrato ancora una volta particolare attenzione - dicono i sindacalisti - . Nel corso del colloquio [illegible] emersa la necessità di un ripensamento da parte dei consiglieri della Fondazione sull'opportunità [illegible] procedere alla nomina del presidente e vicepresidente. Il prefetto ha sottolineato anche la necessità che ogni decisione che riguarda l'istituto di credito cittadino debba [illegible] assunta con la massima traspa[illegible] [illegible] con il più ampio con[illegible] della comunità». Di parere opposto il consigliere [illegible] Fondazione Giovanni Veirana: «Inaudito che il sindacato voglia impedire l'elezione del presidente, sarebbe come evitare l'elezione del sindaco in Comune».

Confartigianato, Confcommercio, Cna, Confesercenti, Coldiretti [illegible] Confagricoltori hanno scritto al prefetto Michele Tolu esprimendo forti preoccupazioni per la vendita della banca che potrebbe provocare ripercussioni negative sulle attività economiche.

[illegible] pomeriggio si [illegible] svolto anche un incontro fra il sindaco uscente Francesco Gervasio e [illegible] personale Carisa. I dipendenti non si sono dichiarati soddisfatti. Gervasio ha confermato che non intende fare promesse demagogiche. [illegible] candidato [illegible] Polo ha inoltre ricordato di aver sottoscritto con il Consiglio comunale gli impegni proposti dal sindacato. I democratici di sini[illegible] hanno invece diffuso un comunicato in un si adombra il disimpegno del Comune nella vicenda Carisa. **[e. b.]**

NOTIZIE FLASH

[illegible]

[illegible] a [illegible] condotta: [illegible] caseggiati [illegible] acqua

Quattro caseggiati [illegible] acqua, ieri pomeriggio, a Zinola a [illegible] della rottura di una condotta dell'acquedotto. E' successo poco dopo le 16. La situazione di disagio si [illegible] protratta qualche ora, fino a quando i tecnici dell'acquedotto, [illegible] [illegible] di riparare il guasto, non hanno collegato le utenze a una condotta secondaria. In via Don Bosco, invece, i vigili del fuoco del distaccamento del porto sono dovuti intervenire per transennare un palazzo per il timore di un crollo dell'intonaco. **[c. v.]**

VIA [illegible]

[illegible] rischia [illegible] [illegible] folgorato

[illegible] elettricista Walter Zunino, 31 anni, abitante a Savona, ha rischiato ieri mattina di rimanere folgorato [illegible] in un appartamento di via Cavour stava eseguendo lavori all'impianto elettrico. L'uomo è stato colpito da una violenta scarica elettrica: subito soccorso, [illegible] [illegible] trasportato all'ospedale San Paolo dove il medico di turno, Marco Zunino, gli ha prestato le prime cure. Walter Zunino è stato precauzionalmente ricoverato in Astanteria. La prognosi è di una settimana. **[c. v.]**

FURTI

Svaligiato un appartamento in via Untoria

Continuano i furti in città. Ieri pomeriggio, i «soliti ignoti» hanno preso di mira un appartamento di via Untoria, approfittando dell'assenza della proprietaria. Entrati nell'alloggio, dopo aver forzato la serratura della porta [illegible] ingre[illegible] hanno messo a soqquadro cassetti e armadi, in cerca [illegible] soldi [illegible] preziosi. Negli ultimi giorni, i ladri hanno svaligiato una decina di appartamenti nel centro [illegible] nella periferia. **[c. v.]**

VIA PIA

L'assemblea dell'associazione invalidi di guerra

Si svolge domani in via Pia 1 (nel salone consiliare) l'assemblea provinciale dei soci dell'Associazione mutilati e invalidi di guerra. All'ordine del giorno il rinnovo delle cariche sociali. Saranno presenti anche rappresentanti del Consiglio nazionale dell'associazione. **[c. v.]**

[illegible]

Morta ex maestra [illegible] elementari di Quiliano

La scuola savonese è in lutto. E' morta all'età di 75 anni la maestra Angelina Rebessi. Aveva insegnato nelle scuole elementari di Cosseria, Quiliano e negli ultimi anni, p[illegible] della pensione, in quelle di piazzale Moroni. I funerali dell'insegnante sono già stati fissati. Si svolgono stamane alle [illegible] nella chiesa parrocchiale di San Paolo, in [illegible] Giusti. **[c. v.]**

Ecco come iscriversi

Corsi Enaip per giovani disoccupati

SAVONA. «L'obbiettivo [illegible] [illegible] orientare i partecipanti verso attività [illegible] lavoro dipendente, consociato e [illegible] autoimpiego in considerazione delle proprie potenzialità [illegible] delle opportunità offerte dalla realtà produttive sul territorio». Pino Congiu, segretario Uil, presenta i nuovi [illegible] professionali per i giovani. «Sono previsti due corsi di durata pari a 180 [illegible] ciascuno [illegible] [illegible] partecipanti, destinati a persone disoccupate o inoccupate da almeno 12 mesi, ovvero da più di 6 mesi se privi di titolo [illegible] studio, di età superiore a 25 anni e iscritti all'ufficio di collocamento», spiegano alla Uil. La domanda di ammissione, in carta semplice o su modelli predisposti dovrà [illegible] corredata di titolo di studio e iscrizione all'ufficio di collocamento. dovrà essere presentata all'Enfap Liguria, corso Tardy [illegible] Benech 3/4 [illegible] Savona, entro le 12 del 20 maggio 1998 (lunedì, mercoledì [illegible] venerdì dalle 9 alle 12). La selezione sarà condotta da una commissione attraverso test psico-attitudinali. **[p. p.]**

Lettera del ppi

Varazze chiede distaccamento dei pompieri

SAVONA. Emergenza incendi e aumento della popolazione per il turismo. Varazze rilancia la proposta per istituire un distaccamento stabile per i vigili del fuoco.

La proposta viene rilanciata quest'anno dal ppi, che chiede alla giunta Busso di attivarsi per ottenere anche quest'anno il distaccamento, almeno per il periodo estivo.

«Riteniamo prioritario avere un organico di vigili del fuoco - spiega [illegible] coordinatore verazzino dei popolari, Gerolamo Carletto - soprattutto per fronteggiare l'emergenza incendi che devasta il nostro entroterra con sempre maggiore frequenza. Basti pensare che per Varazze sono necessari almeno 400 intervento ogni [illegible]

Conclude Carletto: «Con una sede stabile il numero degli interventi è destinato naturalmente ad aumentare. Ad esempio Finale Ligure, che ha un distaccamento fisso, ha visto raddoppiare il numero degli interventi ogni anno da 200 a 400». **[p. p.]**

Palazzo Sisto

Pace fatta fra Comune e sindacato

SAVONA. Firmata la pace sindacale in Comune. Il segretario generale Giuseppe Panassidi e il sindaco Francesco Gervasio hanno raggiunto l'accordo con i sindacati di Palazzo Sisto sul regolamento di organizzazione del Comune. [illegible] tratta di un patto di oltre cento pagine che disciplina l'intera attività del Comune, dall'elezione del city manager all'assunzione del personale, dai premi produzione alle gratifiche. Il regolamento garantirà l'attuazione della pianta organica siglata dal Co[illegible] dopo oltre 14 anni.

Le trattative sono state particolarmente lunghe e laboriose e dopo due anni di lavoro si erano improvvisamente interrotte proprio alla vigilia delle elezioni. Dal [illegible] aprile, infatti, sindacati e giunta [illegible] sospeso gli incontri. Nell'ultima settimana, dopo un'accesa protesta dei sindacati, si è arrivati alla stretta finale. Il documento è stato siglato prima da Cisl e Sulpm [illegible] in seguito anche da Cgil e Uil. Per i comunali un risultato importante. **[e. b.]**

Un savonese parlerà della storia delle antiche Confraternite

Processione del Venerdì Santo domani sugli schermi di Rai2

SAVONA. Le Confraternite, [illegible] processione del Venerdì Santo, le bellezze della Riviera di Ponente: se ne parlerà ampiamen[illegible] domattina in tv durante [illegible] tramissione «In famiglia» di Rai2. A parlare di questi aspetti tipici di Savona sarà Joachim Papadopoulos, invitato negli studi romani [illegible] Rai2 su indicazione dell'Azienda [illegible] promozione turistica Riviera delle Palme di cui è presidente l'ingegner Giancarlo Garassino.

Papadopoulos, priore della Confraternite di Nostra Signora del Castello [illegible] via Manzoni, dove [illegible] conservato lo stupendo polittico del Foppa, nonostante le apparenze del nome [illegible] un savonese che ama la sua città ed ha accolto l'invito con grande entusiasmo, pronto a magnificare i valori odierni delle confraternite medioevali e, in particolare, la straordinaria suggestione della processione del Venerdì Santo, che si dovrebbe far sempre più conoscere oltre i confini della Liguria.

Anzi, per la maggioranza dei [illegible] la processione dovrebbe effettuarsi tutti gli anni, [illegible] in passato. Una proposta che incomincia a farsi strada tra le stesse Confraternite, che accarezzerebbero tra l'altro l'idea di organizzarla l'anno prossimo, visto che l'edizione '98 [illegible] saltata [illegible] il maltempo. Un'idea che trova l'opposizione del vescovo Lafranconi il quale, [illegible] essendo ligure e da poco calato nelle realtà locale, ha forse difficoltà a comprendere i richiami legati alle tradizioni e ai sentimenti dei savonesi.

La trasmissione di Rai2 «In famiglia» normalmente in programma il sabato, [illegible] stata posticipata a domattina, sempre alle 8,30. **[i. p.]**

La tradizionale processione notturna del Venerdì Santo mentre sfila lungo via Paleocapa

Presentato a Savona

Libro di Mameli: Tutta la storia in un volume

SAVONA. [illegible] Sala Rossa del Comune ieri l'on. Carlo Russo ha aperto le celebrazioni del 150° anniversario della prima esecuzione dell'«Inno di Mameli» presentando il volume «Fratelli d'Italia. Goffredo Mameli e Genova nel 1847» appena finito di stampare dall'editore savonese Marco Sabatelli.

Del libro, la cui prima copia è stata consegnata dallo stesso on. Russo al presidente della Repubblica, Oscar Luigi Scalfaro, [illegible] autori Emilio Costa, Giulio Fiaschini e Leo Morabito. Il volume, che ha un'introduzione del presidente Scalfaro, [illegible] di circa 300 pagine, con numerose e rare illustrazioni inserite fuori testo.

Dopo la presentazione [illegible] cura di Carlo Russo, latore [illegible] l'altro [illegible] un messaggio del presidente Oscar Luigi Scalfaro, e l'esecuzione dell'Inno [illegible] Mameli da parte del coro femminile «La Ginestra», il presidente della Società savonese di Storia patria, Almerino Lunardon, ha introdotto il dibattito [illegible] gli autori. **[i. p.]**

AL GIORNALE

Ospedali da [illegible] la riorganizzazione

La segreteria Fist-Cisl di Savona esprime la propria preoccupazione nell'assistere ad [illegible] sorta di «Toto-Ospedali» che si legge quasi quotidianamente [illegible] lle pagine dei giornali.

L'ospedale Santa Maria [illegible] Misericordia di Albenga e l'Azienda ospedaliera S. Corona [illegible] no un patrimonio qualificato di risorse professionali e tecnologiche che va valorizzato in una «strategia della salute» della nostra provincia.

A questo «Toto» gioco non abbiamo partecipato né intendiamo farlo perché siamo disponibili [illegible] confrontarci [illegible] discutere [illegible] eventuali nuovi assetti, di alienazioni e costruzioni, di nuovi ospedali nelle sedi istituzionali proprie dove i soggetti coinvolti [illegible] confrontino, decidano [illegible] esercitino le responsabilità che competono loro.

Oggi serve [illegible] alimentare confusione ma corrispondere con atti concreti alle legittime aspettative della cittadinanza [illegible] degli operatori. L'integrazione tra l'Azienda S. Corona e l'Asl 2 va realizzata appieno e non come ad oggi solo [illegible] parzialmente limitata ed un trasferimento del personale del Materno-Infantile da una Azienda all'altra.

Con questo intendiamo dire che i cittadini del Ponente ligure hanno il diritto di avere certezza e qualità di risposte ai loro bisogni di salute, devono avere ospedali e ambulatori degni di tale nome e definiti tramite un sistema integrato [illegible] ospedali e tra ospedali e servizi territoriali.

A tal fine, insieme a Cgil e Uil, abbiamo chiesto [illegible] confronto con la Regione perché si realizzino anche gli altri atti previsti [illegible] piano [illegible] riorganizzazione [illegible] riordino della [illegible] ospedaliera ligure della nostra provincia: vedi definizione e apertura di nuovi ambulatori di specialità presso l'ospedale di Albenga; vedi il potenziamento del Pronto soccorso.

[illegible] [illegible]: vedi l'attivazione della Tac che Cgil-Cisl-Uil e Unione Industriali di Savona hanno fortemente voluto e donato all'ospedale di Albenga (grazie alla raccolta di fondi effettuata dai loro associati) perché convinti dell'esigenza di potenziamento delle strutture sanitarie del Ponente.

Roberto Mazza, Fist-Cisl di Savona

[illegible] domenica i [illegible] in porto

La sistemazione della vecchia darsena e l'imminente apertura tanto del silos per il parcheggio delle auto quanto del ponte pedonale finiranno col modificare alcune abitudini dei savonesi, favorendo in particolare le loro passeggiate sino alla zona portuale.

Non si potrebbe, [illegible] questo punto, far spostare nei giorni festivi i [illegible] che stazionano di fronte all'ex Italsider [illegible] agli accessi alla sopraelevata portuale?

Sarebbe sufficienti farli entrare in uno dei piazzali della fabbrica abbandonata, che incomincierebbero così a rendersi utili alla città dopo tanti anni di assurda chiusura.

Lettera firmata, Savona

Scrivere a La Stampa, piazza Marconi 3/6, Savona
Per i fax: 019/810.871

NUMERI UTILI

AMBULANZE (tutta la provincia)

118 Savona Soccorso

[illegible] MEDICA

Notturna (dalle ore 20 alle ore 8), prefestiva e festiva (dalle ore 14 del sabato alle ore 8 del lunedì):
Distretto Savona: telefono numero verde 167.558.558 (da [illegible] a Spotorno).
Distretto Pietra Ligure: telefono [illegible] da 167[illegible] (da [illegible] a Borghetto).
Distretto di Albenga: telefono [illegible] verde 167.558.558 (da Ceriale ad Andora).
Distretto di Cairo [illegible]tta e Val[illegible]da: telefono [illegible] verde 167.55[illegible]

FARMACIE DI TURNO

SAVONA
Sono di turno dalle ore 8,30 alle 19,30:
Canepari, via Montenotte 48, tel. 829.949.
Delle Fornaci, corso Veneto 148, tel. 804.602.
E in appoggio:
Della Villetta, via Montegrappa 24, tel. 825.500
Padovani, via Chiavella 14, tel. [illegible]
San Paolo, corso Italia 178, tel. 829.937.
Il servizio notturno viene garantito dalle 19,30 alle [illegible] dalla farmacia:
Della Ferrara, corso Italia 153, telefono [illegible].

Sono inoltre reperibili:
ALASSIO
Bonavia, corso Veneto 3, [illegible]
Savoré, via Medaglie 42, tel. [illegible]
Fontana, via Biglieti 24, tel. 481.816.
ALBISOLA [illegible]
Stella Maris, [illegible] 152, tel. 489.916.
[illegible] **S. SPIRITO**
Comunale, via Europa 33, tel. 97.10.13.
CAIRO [illegible]**TEROTTI**
Manuelli, via Roma 75, tel. [illegible]
Per il servizio notturno farmacia *Giorgi*, via Garibaldi, tel. [illegible]
CENGIO
Longo, [illegible] Padre Garello 66, tel. 554.046.
CERIALE
Comunale, via Aurelia 146, tel. 891.049.
FINALE LIGURE
Assirelli, via Fiume 2, tel. 690.623.
LOANO
Nuova, via Doria 34, tel. 675.737.
PIETRA LIGURE
Finedri, piazza della Basilica, tel. 628.035, garantisce anche il servizio notturno.
[illegible]
Citriniti, piazza Colombo 15, tel. [illegible]
VADO LIGURE
Mezzadri, via Aurelia 135, tel. 680.291.
[illegible]
Gallo, piazza Matteotti 36, tel. 97.280.

STATO CIVILE

SAVONA 15 MAGGIO

NATI. Enrico Cafagna. Damiano Lanza. Giulia Villari.
[illegible]. Nessuno.

MORTI. Giuseppina Pagani vedova Barna, 91 anni, Savona, via Garibaldi. I funerali si svolgeranno questa mattina [illegible] 10 nella chiesa parrocchiale di San Francesco [illegible] piazza Bologna. Angelina Rebessi, 75 anni, Savona, via Boumiquez. I fune[illegible] si svolgeranno questa mattina alle [illegible] nella chiesa parrocchiale di San Paolo [illegible] a Giusti. Elena Rolandi, 74 anni, Genova, via Colberetta. Trasporto diretto questa mattina alla 9. Mario Galliano, 72 anni, Vado Ligure, via Sant'Ermete. Trasporto diretto questa mattina alle 12.

ATTIVITA' [illegible]

Martedì [illegible] Collocamento di Albenga è in programma la selezione [illegible] 6 operatori ausiliari che verranno [illegible] a tempo determinato dalla colonia [illegible] di [illegible] [illegible] Andora. Sempre al Collocamento di Albenga giovedì [illegible] maggio è in programma la selezione di 15 lavoratori su[illegible] che verranno assunti per due mesi dalla Colonia Città di Milano di Andora. [illegible] 19 maggio [illegible] Collocamento di Albenga è in programma anche [illegible] selezione di [illegible] bagnini.

DA NON [illegible]

[illegible]

Teatro benefico con «Cresc.i»

Oggi alle 20,30 al teatro Chiabrera spettacolo teatrale a scopo benefico organizzato dall'Associazione «Cresc.i». Il titolo è «Nell'Isola Chenoncé», i[illegible]rato alla favola Disney di Peter Pan. Spettacolo scritto da Francesco Rinaldi, [illegible] del Coro Arcobaleno. Biglietti a 25 e 10 mila lire. **[p. p.]**

[illegible].

Lezioni di [illegible] al naturale

Come «preparare una c[illegible] naturale». Si impara oggi sabato, alle 16, nella sede del Centro sociale di Borgio Verezzi. Insegnante per quest'appuntamento Elena Mofinelli. **[a. r.]**

[illegible]

Vetrine in fiore con l'Aism

Domenica, nella sede provinciale dell'Aism si terrà la premiazione di «Vetrine in fiore». Sono arrivate infatti centinaia di schede per segnalare gli allestimenti più belli della provincia di Savona. **[e. b.]**

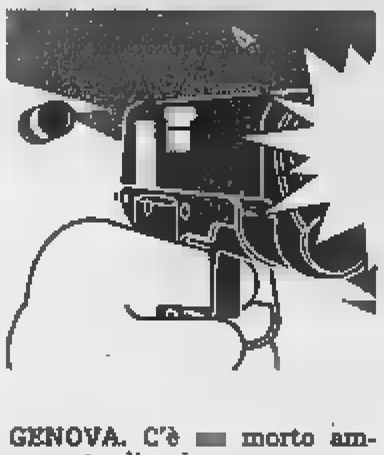

Ridda di ipotesi ieri ■ Genova con gli inquirenti visibilmente contrariati per l'improvvisa fuga di notizie

Il killer confessa e svela un altro omicidio

Donato Bilancia a sorpresa racconta: «Ho ucciso anche un amico»

GENOVA. C'è [redacted] morto ammazzato di cui nessuno [redacted] mai sospettato fra i diciassette omicidi che il serial killer avrebbe confessato nel [redacted] lungo interrogatorio [redacted] i magistrati. Donato Bilancia dopo essere [redacted] arrestato il [redacted] maggio scorso, ha deciso di raccontare tutto. Anche quello che [redacted]no sapeva. La clamorosa rivelazione [redacted] stata appresa casualmente dai cronisti e ha fatto andare [redacted] tutte le furie gli investigatori.

Che Bilancia abbia rivelato di avere assassinato un suo amico (la cui identità [redacted] è stata [redacted] confermata) è trapelato ieri mattina durante la conversazione che il generale Emo Tassi, comandante regionale [redacted]binieri, ha avuto con i giornalisti in occasione di una manifestazione pubblica. Si [redacted] scatenata così una ridda di ipotesi che il procuratore capo Luigi Francesco Meloni, visibilmente contrariato, non ha voluto neppure commentare. Ma dalle reazioni piuttosto risentite degli investigatori (che ritengono d'intralcio al loro lavoro queste rivelazioni) non può esservi dubbio che Bilancia abbia parlato anche di questo omicidio.

L'ipotesi più probabile, anche se non suffagata da ulteriori dichiarazioni ufficiali, è che il serial killer abbia confessato l'assassinio di un amico che lui e una delle altre [redacted] vittime, forse Maurizio Parenti, avevano in comune. Questo omicidio [redacted] stato dapprima archiviato come «morte naturale» dagli inquirenti che ora hanno riaperto le indagini.

Maurizio Parenti e Carla Scotto assassinati da Donato Bilancia?

Donato Bilancia l'altro ieri pomeriggio, tramite il suo legale, l'avvocato Enrico Franchini, ha fatto sapere al sostituto procuratore Enrico Zucca che sta coordinando le indagini sugli omicidi genovesi, di essere disposto a parlare. Per evitare la ressa di cronisti il magistrato, con la «complicità» del difensore, ha messo in atto un vero e proprio stratagemma. Ai giornali, infatti, è giunta una telefonata, fatta dalla segreteria dello studio dell'avvocato Franchini, con cui si informava che Donato Bilancia sarebbe [redacted] interrogato a Palazzo di giustizia. Invece, [redacted] serial killer è stato sentito, anche ieri fino a tarda sera, in una caserma dei carabinieri.

In mattinata, inoltre, l'avvocato Enrico Franchini ha depositato alla segreteria della procura una richiesta di perizia psichiatrica per il suo assistito indicando come consulenti due docenti di psicopatologia f[redacted]se. Non è ancora certo se il serial killer abbia parlato di complici nel delitto di piazza Cavour in cui furono uccisi i coniugi Parenti, [redacted] in quello dei due anziani orefici [redacted] via Monticelli o [redacted] p[redacted] l'omicidio del metronotte Giangiorgio Canu freddato all'interno dell'ascensore di un palazzo di corso Armellini.

La lunga scia di sangue sarebbe iniziata con l'«esecuzione» di Maurizio Parenti [redacted] della moglie Carla Scotto, il 24 ottobre scorso, [redacted] finita [redacted] l'assassinio di Angela Maria Rubino, la baby sitter uccisa sul treno regionale 2888 tra Sanremo e Ventimiglia. La procura [redacted] Savona, inoltre, ha indagato Bilancia per un omicidio del febbraio '97 quando fu uccisa la prostituta albanese Donika Hoxhollari, di 21 anni. In quel caso [redacted] non fu la solita calibro 38 special di Bilancia a sparare. Ma Donika fu ammazzata con un'arma calibro 7 [redacted] 65 o 32. Per questo assassinio sono però an[redacted] in corso accertamenti da parte dei magistrati e le versioni sono contrastanti.

Attilio Lugli

[redacted]

Slitta il [illegible] con Walter

E adesso si cercano i complici
Il pm: «Schiacciato dalle prove»

Donato Bilancia

[redacted]. Quella maledetta Smith & Wesson calibro 38, [redacted] cinque colpi. Con il calcio consunto e la matricola ancora ben visibile. Rubata ad Arona nel '92, [redacted] finita - chissà come e quando - nelle mani di «Walter». Con la 38, acciaio brunito, canna due pollici, Bilancia, in provin[redacted] di Savona, ha ucciso tre prostitute. Diverso il [redacted] Donika Hoxhollari: se il delitto rientra nella «sua» lista, ha usato un'altra arma, una calibro 32 o 7,65. E questo innescherebbe una nuova e rocambolesca reazione a catena: quanti delitti potranno essere attribuiti a Bilancia, «grazie» alla seconda arma? «A suo carico ci sono prove che pesano come macigni. A questo punto non vedo [redacted] gli resti da fare se [redacted] confessare. Gli conviene dire tutto», commenta il procuratore capo di Savona Vincenzo Scolastico alla notizia che Donato Bilancia ha deciso di raccontare ogni cosa ai giudici di Genova. «Per quanto riguarda i delitti del Savonese - ha aggiunto Scolastico - la confessione di Bilancia è praticamente inutile; abbiamo prove schiaccianti». Il procuratore capo ha poi annunciato di [redacted] rimandato a data da destinarsi l' interrogatorio di Bilancia, «solo un atto dovuto», che era previsto per ieri pomeriggio [redacted] palazzo [redacted] giustizia.

Da Sanremo, dove su Donato Bilancia indaga [redacted] sostituto procuratore Mariano Gagliano, arrivano commenti preoccupati. «E' proprio ora che Donato Bilancia ha confessato la sua colpevolezza in alcuni delitti perpetrati in Liguria - ha detto Gagliano - che il lavoro degli inquirenti si fa più duro e soprattutto minuzioso».

Intanto, dai verbali secretati, filtrano le prime indiscrezioni sui moventi di Bilancia. «Si divertiva. Prima si accompagnava con le prostitute, mercanteggiando sul prezzo, [redacted] le uccideva», ha spiegato il procurato[redacted] capo di Savona Vincenzo Scolastico. Con i suoi sostituti Franco Greco e Alberto Landolfi ha già impostato le contestazioni che opporranno in sede di interrogatorio a Bilancia. Più cvhe al[redacted] un perfezionamento dal quadro che emerge dalle perizie, [redacted] una serie di interrogativi non risolti: ha fatto tutto da solo o ha agito [redacted] i complici, magari i due slavi ricercati per il delitto della «casa [redacted] boia» a Genova? Quesiti, come si vede, determinanti.

Massimo Numa

Viaggio nel fulcro del polo materno-infantile. Scuole e ditte savonesi regalano materiale e mobili

Pediatria, nuovo reparto pronto per fine anno

A pieno ritmo primo soccorso e degenza. Ambulatori pomeridiani

SAVONA. Il nuovo reparto di Pediatria sta prendendo forma. Sarà pronto e completo con tutti gli ambulatori soltanto per Natale [redacted] l'attività non può fermarsi. I [redacted] posti letto [redacted] stati trasferiti dal pian[redacted] al terzo piano del padiglione Astengo. Il pronto soccorso pediatrico è stato aggregato al blocco del Dea con tre locali sottratti [redacted] sala gessi dell'Ortopedia. Si lavora in condizioni di emergenza come personale [redacted] attrezzature, la città lo [redacted] e aiuta i medici del reparto fornendo mobili e suppellettili.

Facciamo un giro nei nuovi locali della Pediatria, un reparto in espansione, fulcro del nuovo Polo materno-infantile che il direttore generale dell'Asl Davide Amodeo intende realizzare con l'integrazione della Chirurgia e rianimazione pediatrica e il trasferimento al S. Paolo del primario di Ginecologia (attualmente ad Albenga), Marco Natali. Ci guida il responsabile della pediatria, Vittorio Pené.

Ecco una delle stanze del reparto degenza di Pediatria con i lettini e quelli per le madri. Alle pareti i quadri dell'Artistico. A fianco il nuovo pronto soccorso pediatrico

Cominciamo con il pronto [redacted] Chi arriva deve entrare [redacted] nel pronto soccorso generico. A destra, dopo il posto di polizia, c'è l'ingresso con una moderna sala d'attesa a misura di bambino. C'è anche un box angolare pieno di giocattoli. Fa un gran caldo nel locale al chiu[redacted]. «Aspettiamo di poter mettere in funzione il condizionatore - [redacted] Pené - E' questione di poco, i lavori [redacted] in corso». Più avanti c'è uno studio medico ambulatoriale [redacted]ntre nella porta scorrevole a sinistra si apre la sala di pronto [redacted] Qui vengono visitati i bambini. Ci sono sempre un medico e un'infermiera.

Torniamo al padiglione Astengo attraversando il piazzale. Al piano terreno sono partiti i lavori per sistemare i locali che ospiteranno il Spdc. [redacted] terzo piano [redacted] distinguono tre zone: [redacted] neonatologia ospita la nursery mentre sul lato [redacted] ponente c'è il reparto degenza con 9 posti letto che il più [redacted] volte diventano 12. «Capitano momenti in cui c'è una particolare emergenza e siamo costretti a utilizzare per i bambini anche i letti che di solito ospitano l[redacted] mamme», spiega il dottor Pené. Il lato monte è tutto un cantiere. Gli operai sono al lavoro per ristrutturare i locali che fino a poco tempo fa ospitavano gli alloggi del cappellano dell'ospedale e [redacted] cappella.

«Diventeranno la sede degli ambulatori e degli studi medici con un grande ambiente per l'accettazione - spiega ancora Pené. Gli ambulatori saranno poi aperti nel pomeriggio». I principali riguarderanno l'enuresi (bimbi che fanno pipì a letto) di cui [redacted] responsabile Luigi Riccardi e l'Allergologia di cui si occupano Stefano Macciò [redacted] Giuseppina Bartoloni.

Ma all'allestimento del nuovo reparto stanno collaborando anche componenti esterne all'ospedale. Molti cercano di da[redacted]. Gli studenti del Liceo Artistico «Arturo Martini» hanno realizzato decine di pannelli con i personaggi di Walt Disney destinati alle camere di degenza. «Figurarsi che il mobilificio Ghibaudo ci ha regalato [redacted] cucina - aggiunge Pené e che altre ditte di Savona ci aiuteranno [redacted] rimettere in funzione vecchi fasciatoi, lettini [redacted] altre suppellettili che potranno essere utilizzate nel reparto». La sanità, oggi, si cura anche dei costi.

Paride Pasquino

Albenga in piazza

Per salvare il Santa Maria

ALBENGA. In migliaia con la fiaccola in mano per dire «no» alla chiusura di Ostetricia e Ginecologia ma, soprattutto, per dire «no» alla cancellazione dell'ospedale di Albenga [redacted] mappa della sanità ligure. «Il problema contingente è quello del reparto di Ginecologia ma, in effetti, nasconde altri e ben più gravi problemi», commenta Dino Ardoino, direttore dei servizi della Croce Bianca di Albenga. E aggiunge: «Il nostro sodalizio ha 85 anni e non è legato a [redacted]sun partito, non possiamo quindi essere tacciati [redacted] faziosi. Qui [redacted] in [redacted] il futuro [redacted] servizi sanitari dell'intero comprensorio. Il rischio [redacted] che il Santa Maria di Misericordia venga svuotato sempre [redacted] più sino alla chiusura nel nome di tagli economici che possono andare bene [redacted] altri fronti, [redacted] certamente su quel[redacted] della salute».

[redacted] corteo di ieri sera, a cui hanno partecipato migliaia di persone e non solo gli abitanti di Albenga, ha dimostrato che il ponente [redacted] in grado di scendere in piazza per difendere il [redacted] ospedale. «Sia chiaro, [redacted] è un discorso campanilistico. Nessuno agita il fatto che non si nascerà più ad Albenga. Vogliamo però che le decisioni in una [redacted]teria così delicata e importante per i cittadino siano prese non dall'alto ma sentendo la base. L'albenga[redacted] ha un bacino di [redacted] ben più alto dei residenti. Basti pensare alla Valle Arroscia e alla Valle Pennavaire che, pur essendo in altre province, gravitano [redacted] Albenga. E non parliamo [redacted] flusso turistico. Gli abitanti raddoppiano quasi tutto l'anno [redacted] soprattutto in inverno, si tratta di popolazione [redacted] che ha bisogno di cure mediche molto di più di [redacted] popolazione giovane. L'ospedale di Albenga [redacted] l'unico riferimento sanitario», spiegano ancora gli organizzatori della sfilata di protesta. Non a caso, in prima fila, c'erano anche i sindaci delle vallate. **(s. p.)**

Ancora tagli all'Asl

Amodeo: via i «capiscala»

SAVONA. L'Asl cambia rotta sulla gestione finanziaria. Ed è un'autentica inversione a «U» rispetto alla strategia che per tre anni e mezzo [redacted] stata adot[redacted] dall'ex manager Roberto Cuneo. Il nuovo direttore generale Davide Amodeo punterà sull'accentramento delle funzioni. Meno poteri, soprattutto per quanto riguarda il budget, a dirigenti, capi delle unità operative e primari. Maggiori ricorso, invece, alle delibere [redacted] direttore generale su proposte di spesa da parte dei dirigenti.

Rispetto all'era Cuneo si tratta, [redacted] detto di un'inversione di 180 gradi. Prima la parola d'ordine e[redacted] stata sì grande attenzione ai conti e alla riduzio[redacted] degli sprechi, [redacted] erano stati creati innumerevoli centri di responsabilità decentrati nelle varie strutture.

«Sicuramente era un sistema più aziendale - spiega [redacted] nuovo manager Amodeo - ma che mi sembra disperdere molto le risorse. Preferisco vedere in prima persona una serie di operazioni che finora venivano delegate ad altri».

E gli effetti si fanno subito sentire, sotto forma [redacted] velate polemiche. C'è chi parla di drastici tagli alla manutenzione delle attrezzature elettromedicali con tutti i rischi connessi. «I limiti [redacted] spesa - spiega Amodeo - [redacted] quelli previsti dalla legge finanziaria per beni e servizi, [redacted] in questo [redacted] anche la manutenzione. Forse qualche lamentela riguarda il fatto che ho ridotto l'autonomia d'intervento a molti dirigenti, medici e non».

[redacted] ancora: «Avranno meno quattrini da gestire in prima persona. Questo non riguarda i contratti già firmati sia per la manutenzione sia per gli acquisti. Per i nuovi contratti servirà una mia delibera. E poi voglio eliminare certi "capiscala" che gestivano piccoli budget [redacted] spesa ma che il più delle volte sfuggivano a ogni forma di controllo». **(p. p.)**

SAVONAviva
Propaganda elettorale — Committente: Umberto Torcello
[illegible] Viva:
Impulso [redacted] sviluppo dei centri [illegible] di via con interventi di recupero del patrimonio edilizio dei nuclei storici
Elezioni Comunali di Savona

BORGHETTO S. SPIRITO
Salone delle feste
[illegible]
[redacted] 15-18,30
con orchestra ogni domenica
Serate danzanti
ore 21 ogni sabato e domenica
[illegible] 16 [illegible]
Orchestra
[illegible]
DOMENICA 17 sera
Orchestra
[illegible]

LUNEDÌ tuttosoldi
MERCOLEDÌ tuttoscienze
GIOVEDÌ tuttolibri
I supplementi de LA [illegible]
Una settimana ricca di tutto.

Sotto accusa le cubature edilizie date in cambio a chi vincerà l'appalto

Contestata la «terza corsia»

Pietra, critiche al progetto «Santa Corona»

PIETRA L. La terza corsia sull'Aurelia con «discusse» opere edilizie private, il contestato trasferimento di ostetricia e ginecologia, l'ipotesi (già bocciata da molti) di un unico nuovo ospedale nel Ponente. Il Santa Corona è ancora nell'occhio del ciclone «per ipotesi e progetti in cui non è coinvolto o le è in modo indiretto».

TERZA CORSIA. Da 2-3 anni si sono riunioni per definire l'Accordo di programma che prevede, con interventi pubblici e privati, 4 corsie sull'Aurelia, un nuovo [illegible] all'ospedale, box interrati, ingenti cubature edilizie, nuova caserma dei carabinieri, sede della Cri e altro. Il progetto è apparso più volte sui giornali. In Regione sono arrivati un esposto di Romano Rembado (Pds) e una interrogazione di Rifondazione. Fra le riserve i «troppi metri cubi regalati ai privati». Oggi tutti vogliono vederci chiaro. Richiesta di spiegazioni da sindacati e partiti. Secondo il Comune di Pietra e la direzione del nosocomio il mega-progetto «risponde ad interessi pubblici» (viabilità, ospedale e altro), risolve questioni annose (casa Bado, sede Cri, rio Ranzi e carabinieri) e fa risparmiare e guadagnare soldi all'Azienda Santa Corona.

PPI-SINDACATO. Dice Giuseppe Martino a nome del Ppi Loano e Pietra: «A tutti i livelli siamo impegnati a sostenere l'ospedale dove si spendono oggi 60 miliardi. Siamo contrari allo spostamento. Aspettiamo una spiegazione pubblica sui progetti della terza corsia». Lunedì conferenza stampa dei sindacati.

[illegible] Viveri e Provincia, pur litigando, dicono apparentemente la stessa cosa. Si devono vendere gli ospedali di Pietra e Albenga e fare un unico nosocomio nel Ponente. Tanti i no a questa ipotesi. «Ci vogliono anni e centinaia di miliardi mettendo d'accordo persone che hanno impiegato anni a decidersi per il tracciato della ferrovia», dicono a Pietra. Commenta l'onorevole Enrico Nan: «I mega progetti di Viveri e Provincia preludono proclami inconcludenti. Bisogna smettere di tirare fuori dal cilindro ipotesi inattuabili».

GINECOLOGIA. Da lunedì 4 vigilatrici d'infanzia prendono servizio in ostetricia a Pietra. Sempre lunedì vertice i sindacati anche per studiare i servizi territorali da garantire a tutto il Ponente. **[a. r.]**

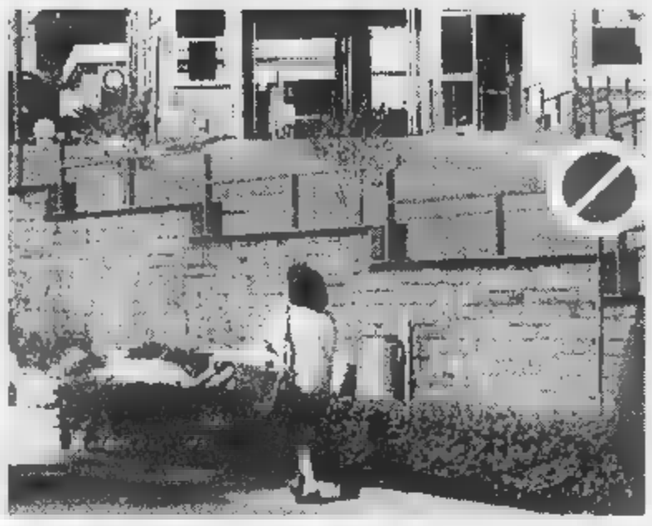

La nuova viabilità del Santa Corona sta dividendo Pietra Ligure

Albenga, erano state acquistate dal Comune nel '97

Inchiesta della procura sulle due nuove caserme

[illegible] Le caserme acquistate dal Comune di Albenga prima delle elezioni dello scorso anno e destinate a carabinieri e polizia stradale sono al centro di una inchiesta giudiziaria. A svolgere le indagini, coordinate dal sostituto procuratore della Repubblica di Savona Alberto Landolfi, sono gli uomini del commissariato di Alassio al comando del vicequestore Stefano Bonagura. Impossibile, al momento, sapere se nel fascicolo ci siano già scritti nomi di indagati. A Savona e ad Alassio, infatti, non si parla volentieri di una inchiesta delicata che potrebbe mettere nei guai amministratori, dipendenti comunali, imprenditori ma anche funzionari statali.

L'inchiesta, dal poco che trapela, riguarderebbe soprattutto aspetti di urbanistica. Sia la nuova caserma dei carabinieri (costata una ventina di miliardi) che quella della Polstrada (sette miliardi) si trovano nella [illegible] di regione Bagnoli, in un grosso complesso costruito tra l'alveo del Centa e il centro direzionale e commerciale «Albenga [illegible] - Le Serre». Al centro dell'indagine il fatto che la costruzione, già completata in molte parti, non sarebbe completamente in regola con i permessi edilizi. Proprio per questi ci sarebbero già dei grossi problemi per quello che riguarda il permesso di abitabilità che dovrebbe essere rilasciato dall'ufficio di igiene dell'Asl. L'inchiesta, ovviamente, non entra nel merito delle scelte urbanistiche della politica. Lo hanno fatto, invece, i consiglieri di opposizione che ormai da tempo sostengono che, quando avverranno i trasferimenti (ma i tempi non sembrano essere dei più veloci nonostante le promesse arrivate all'epoca dell'acquisto), carabinieri e polizia stradale troveranno in un strutture nuove ma «adattate» a caserma e non progettate come sedi per le forze dell'ordine. Con tutti i limiti che ne potranno derivare sul piano operativo.

Stefano Pezzini

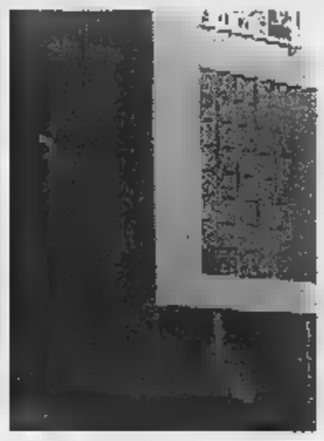

Albenga, la zona delle nuove caserme

Ad Alassio

Condannati i rapinatori

SAVONA. Hanno scelto di patteggiare i due rapinatori che il 5 settembre del 1997 avevano svaligiato l'oreficeria «Severi» nel budello di Alassio con un bottino di quasi un miliardo. Il giudice per le indagini preliminari Fiorenza Giorgio ha condannato a anni e mesi di carcere (oltre a 3 milioni di multa) Vincenzo Avolio, 30 anni, residente a Torino e a 6 anni 4 mesi di [illegible] oltre a milioni di multa Antonio Ponte, 37 anni di Borgaro Torinese. Avolio, oltre che rapina, era accusato anche di resistenza e oltraggio. Al momento dell'arresto, infatti, aveva cercato di opporsi alle manette strattonando l'agente della polizia che lo aveva bloccato. I due, la mattina del 5 settembre dello scorso anno, si erano impossessati di orologi di marca e preziosi custoditi nella cassaforte della gioielleria minacciando titolari e commesse. Subito dopo erano fuggiti ma la loro fuga era durata poche ore. Erano infatti individuati ed arrestati dagli uomini della polizia. **[s. p.]**

[illegible]

SPOTORNO

Truffa ad un pensionato di due falsi tecnici Enel

Truffa ai danni di un anziano. Fingendosi tecnici dell'Enel due uomini penetrati nell'alloggio E.F., 70 anni, rubando circa 300 mila lire. La moglie del pensionato si è accorta del furto ma è stata spinta dai truffatori in fuga. **[a. r.]**

PIETRA L.

«Famiglia Cristiana» [illegible] lettera del sindaco

«Dal 1975 ogni bambino che nasce nella nostra città riceve subito la "prima lettera ufficiale", un biglietto d'auguri dell'amministrazione comunale». Lo scrive il sindaco, Giacomo Accame in una lettera pubblicata sull'ultimo numero di «Famiglia Cristiana». **[a. r.]**

PIETRA L.

Fuga di gas in viale Europa Intervengono i pompieri

Fuga di gas la scorsa notte in alloggio di viale Europa a Pietra Ligure. I vigili del fuoco hanno dovuto operare un paio di ore per mettere sotto controllo l'improvvisa fuoriuscita di gas metano. **[a. r.]**

[illegible] L.

Scade il bando Piaggio Ma c'è già un rinvio

Scade oggi il bando per l'aggiudicazione della Piaggio Aeronautica. In realtà è già in vigore una proroga sino al 20 giugno con la possibilità per le due imprese rimaste in gara, la Tushav e l'Ala, di rendere pubblici i propri programmi. **[a. r.]**

[illegible]

Quattordici prostitute allontanate [illegible] questura

La questura di Savona ha effettuato ieri un pattuglione sull'Aurelia. Quattordici prostitute straniere sono state identificate e allontanate dal rettilineo. Sono stati verbalizzati anche una decina di automobilisti per contravvenzione al codice della strada. **[m. br.]**

BORGHETTO [illegible]S.

Un giovane condannato per detenzione di droga

Fabio Malegazzi, 32 anni, residente a Borghetto, è stato condannato a quattro anni di carcere per detenzione di stupefacenti. Il giovane ha patteggiato la pena. **[a. r.]**

[illegible]RIALE

Patteggia [illegible] e 6 mesi per la rapina alla fucciola

Un marocchino di 22 anni è stato condannato a un e 6 mesi per la rapina ad prostituta. Il fatto era successo a Ceriale il 29 giugno dello scorso anno. **[m. br.]**

Bottino 30 milioni

Tabaccheria svaligiata a Finalborgo

FINALE L. Ladri in azione, aiutati dal temporale anche un po' distratti, la scorsa notte nella tabaccheria della strettoia di via Brunenghi a Finalborgo. Ignoti hanno svaligiato il negozio portandosi via soprattutto sigarette e profumi. Il bottino, secondo una prima stima, sarebbe di una trentina di milioni. I ladri hanno agito dopo la mezzanotte. E' probabile che abbiano aspettato il temporale per agire indisturbati senza che i vicini avvertissero nessun rumore. Forzando due porte riusciti ad entrare nella tabaccheria sprovvista di sistema d'allarme. All'interno hanno mirato la loro attenzione soprattutto su profumi e sigarette. Poi la fuga indisturbata, in auto o in furgone. L'allarme è scattato solo ieri mattina. All'interno del negozio, dove la stradale ha fatto intervenire anche la scientifica, molte tracce dei ladri, comprese gocce di sangue. Il furto è stato fatto forse da commissione. Gli autori potrebbero non dei professionisti. **[a. r.]**

Gli appartamenti della zona mare invasi dagli scarafaggi

«Albenga è troppo sporca»

Proteste per giardini e verde pubblico

ALBENGA. In piazza Europa le erbacce hanno raggiunto il mezzo metro. E la situazione non è diversa nella piazza della piscina, in viale Dalmazia e in tutte le altre zone verdi della città. Con residenti e commercianti che protestano senza ottenere molte risposte. «In piazza Europa la situazione è indecente. Abbiamo chiesto a tutti di intervenire ma nessuno ha risposto. L'erba ormai ha raggiunto livelli di guardia. Quando entra un cane lo si perde», commentano i commercianti. E aggiungono: «Se il Comune ci mettesse a disposizione dei tagliaerba puliremmo noi la zona». I problemi non sono solo di estetica. Nella zona della piscina, ad esempio, gli appartamenti ai primi piani sono invasi da formiche e scarafaggi. Colpa dell'umidità, certo, ma anche della sporcizia che regna nei giardinetti pubblici.

In viale Italia, per sopperire alla trascuratezza delle aiuole, i commercianti si sono tassati e hanno acquistato centinaia di fiori. «Siamo la capitale della floricoltura e non siamo capaci nemmeno di curare il verde», commentano con amarezza i commercianti. In altre zone della città il «fai da te» è ormai all'ordine del giorno ma le proteste in Comune arrivano quotidianamente. «Per la trascuratezza di giardini e aiuole ci sono decine di piante di magnolia che stanno morendo per la sete, altre già morte che dovrebbero essere sostituite. Anche in vista dell'estate non è un gran biglietto da visita ma, evidentemente, le elezioni sono passate e a nessuno interessa più mantenere la città a livelli decorosi», concludono ancora i commercianti. **[s. p.]**

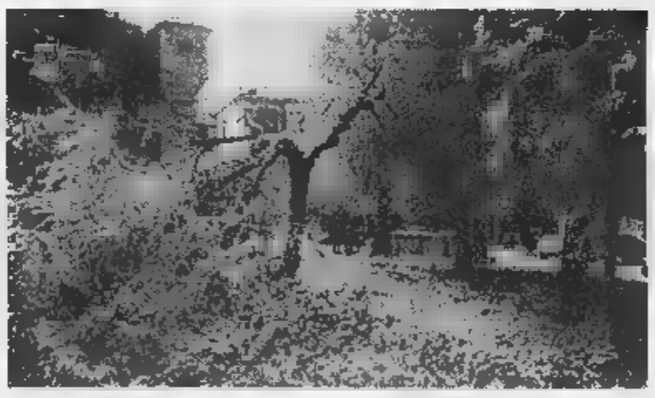

Erba alta più metro nei giardini di piazza Europa

TRIBUNALE DI SAVONA

UFFICIO ESECUZIONI IMMOBILIARI

Avviso di vendita incanto di beni immobili

Nr. 130/88 rg.
Cron.

Esecuzione immobiliare promossa da Cassa di Risparmio di Torino, avv. E. Ruggiero, contro **BARONTI Bruno** e **MONETA Milena.**
Il Collaboratore avvisa che il Giudice dell'Esecuzione ha fissato la vendita senza incanto nella sala delle udienze n. 6 di questo Tribunale per il giorno 23/6/1998 alle ore 9,30 dei seguenti immobili:
LOTTO UNICO
1) in Comune di Noli, Via Ugo Lì n. 19, quota indivisa di metà di un terreno di complessivi mq. 976, con entrostante edificio di civile abitazione - villa elevata su due piani, composta di due alloggi di tre camere e servizi cadauno, al N.C.E.U. al F. 12 mapp. 750 sub. 1 e sub. 2, mentre il terreno su cui insiste l'edificio risulta al N.C.T. al F. 12 mapp. 749 e 750. Resta escluso dal il box F. 12 mapp. 750, sub. 3, che risulta entrostante al terreno mapp. 750.
2) in Comune di Spotorno per la quota indivisa di 168/1000 nell'immobile sito nel Cond. degli Olivi in loc. Ronco Nuovo, accesso dalla salita ai Frati o ai Cappuccini:
a) al piano 1, appartamento contraddistinto con il num. 3 della scala A, composto di due camere e servizi a marciapiede esclusivo.
b) porzione di terreno reliquato all'edificio cintato.
c) a piano cortile: cantina contraddistinta con il n. 3.
E' compresa nella vendita la quota (168/1000) di una autorimessa privata.
Delle porzioni risultano identificati: l'appartamento, il giardino e la cantina alla planimetria allegata con "A" e l'autorimessa nella planimetria allegata con "B" alla relazione 23-26.1.1996 CTU geom. F. Firpo;
Al Catasto risultano indicati: l'appartamento F.7 mapp. 643 sub. 5 cat A/3 vani 4,5 ed il box al mapp. sub. 2 del F. 7 in capo a Moneta Milena per .
Prezzo d'asta lire: 130.800.000.
Riguardo allo di occupazione alla regolarità urbanistica dei si richiama espressamente quanto riferito nella relazione 23-26.1.1996 geom. F. Firpo.
quote dei beni come sopra indicati vendute nello e fatto e diritto di cui i beni si trovano, con ogni diritto, azione, ragione, servitù attiva e passiva, pesi a loro rispettivamente inerente, come sino ad oggi goduti e posseduti.
offerte dovranno essere effettuate mediante dichiarazione - contenente rindicazione prezzo offerto, del tempo e modo del pagamento e ogni altro elemento utile valutazione dell'offerta - da presentarsi nella Cancelleria dell'Ufficio Esecuzioni Immobiliari in busta chiusa entro le ore 12 del giorno precedente l'udienza di cui in appresso; entro lo stesso termine gli offerenti dovranno depositare in cancelleria una somma pari al 25% del prezzo offerto (10% per cauzione e 15% in conto spese) a assegni circolari.
Savona, li 27/12/1997

IL COLLABORATORE DI CANCELLERIA
R. Bellè

DIPLOMATO TECNICO ELETTRONICO

militi esente, patente auto, disponibile viaggiare Nord Italia

CERCASI

per gestione impianti e assistenza tecnica, per Società operante sistemi parcheggi arredo urbano tecnologico.

Inviare curriculum a **Publikompass 252 - 10100 Torino**

Carrara: «Troppe bancarelle sul lungomare»

Pietra, ora è polemica per il «mercato» serale

PIETRA L. Sono troppe 62 bancarelle previste sul lungomare di Pietra Ligure, o in centro, dal 1 luglio al 31 agosto. La contestazione arriva da alcuni commercianti e dal consigliere Mario Carrara. La anno il proliferare di bancarelle aveva creato molte proteste, anche se non di tutti.

Il Comune ha già deciso che per i due mesi centrali dell'estate sul lungomare, dal piazzale antistante l'hotel «Royal» sino a ponente, troveranno posto banchi artigianali. Chiede Carrara: «Perchè con questi banchi non si sono assorbiti anche i 12 che stazionavano già in centro paese? Non è esagerato parlare dell'istituzione di un vero e proprio mercato che si differenzia da quello del sabato, diurno, solo per il fatto di svolgersi le sere. Si istituisce una sorta di nuovo centro commerciale in centro paese. In che modo verranno scelti gli ambulanti serali?».

Spiega il sindaco, Giacomo Accame: «I cinquanta banchi non sono troppi perchè sono in realtà una decina in più dello scorso anno. Verranno sistemati in modo razionale sulla passeggiata, per valorizzarla e per portarci la gente. I banchi saranno messi in modo che non intralcino la viabilità. Daremo l'autorizzazione solo agli artigiani e cioè a coloro che producono direttamente con il proprio intelletto e ingegno la merce».

Resteranno invece in centro fra Matteotti, piazza XX Settembre, piazza Martiri gli altri 12 banchi che già erano presenti la scorsa estate. «Si deve evitare che il centro diventi un "ipermercato" di cuoio, pellame, bigiotteria, chincaglieria, tatuatori, stampatori di magliette ed altre meraviglie», ribatte Carrara. **[a. r.]**

Domenica 24 allo stadio Ferrando prima «sfida» con la Costa Azzurra

Bossi ad Alassio tifa Padania

Esordio in Riviera per la «nazionale» di calcio

Anche Formentini sarà ad Alassio

ALASSIO. Domenica 24 maggio: scende in campo, allo stadio Ferrando, la nazionale padana. A metà tra sport e politica, la squadra «marchiata» dal sole delle Alpi, disputerà infatti il primo match internazionale affrontando una rappresentativa della Costa Azzurra. L'evento calcistico sarà seguito personalmente dal «senatur» della Lega Nord, il segretario generale padano Umberto si, e dal presidente del parlamento di Chignolo sul Po, l'ex-sindaco di Milano Marco Formentini.

La prima partita di calcio a livello internazionale inizierà alle 15. I giocatori padani, coordinati dall'allenatore Leo Sigel e dal Marco Camerotto, hanno chiesto di avere avversaria una squadra forte. La scelta è caduta su una selezione di giocatori del compartimento Nizza e della Costa Azzurra. «Ci sono tutte le premesse per assistere ad spettacolo di calcio combattuto e divertente. Non abbiamo ancora conferme sui nomi dei giocatori ma nella nazionale padana giocheranno almeno tre calciatori del campionato di serie A ed alcune giovani promesse del calcio locale di Laigueglia ed Alassio», ha spiegato Giulio Grassi, organizzatore del match allo stadio Ferrando e presidente dell'«Alassio-Auxilium».

Umberto Bossi (e probabilmente anche Marco Formentini) arriveranno ad Alassio già sabato 23 per poi essere sugli spalti nel pomeriggio di domenica 24. Il senatur, amico del senatore-collega Roberto Avogadro, sindaco di Alassio, è degli aderenti al partito sezione locale, è un habitué della città del Muretto. Ha infatti presenziato alle feste della Padania a San Rocco e ha tenuto diversi comizi nella piazza Comune in campagna elettorale. **[m. br.]**

Bim Bum Bam o Blob?

[illegible] AVRETE UN SUPPLEMENTO DI

Soddisfazione a Cairo dove ora si spera in un centinaio di nuove assunzioni

L'AP Lockheed in forte crescita

Via libera alla nuova ala dello stabilimento

CAIRO M. Nuove prospettive occupazionali in Val Bormida. La Commissione urbanistica del Comune ha espresso parere favorevole al progetto di ampliamento presentato dall'Ap Lockheed, azienda che opera nel settore metalmeccanico.

Il progetto, che verrà illustrato ufficialmente il giorno 29, prevede l'acquisizione di un'area nei pressi dello stabilimento dove verrà realizzata la nuova ala. Spiega Flavio Strocchio, consigliere della «Lista civica» e membro della Commissione urbanistica: «La fabbrica verrà ampliata di quasi un terzo. All'attuale superficie di circa 9 mila metri quadrati, infatti, ne aggiungerà un'altra di oltre 3 mila e 400 metri quadrati». Prosegue: «Un piano di intervento deciso in seguito a nuove commesse. Oltre a quelle della Fiat, infatti, vi saranno quelle della Ford».

Risultato dell'importante operazione? L'assunzione di un minimo di 60 dipendenti sino a un massimo di 100. Numeri che per la Val Bormida rappresentano, senza dubbio, una salutare boccata di ossigeno nel panorama occupazionale. Con il progetto di ampliamento, l'azienda che attualmente impiega circa 250 lavoratori, realizzerà anche un parcheggio pubblico, un'area-verde pubblica ed una privata, ed uno spazio-manovre all'interno dello stabilimento.

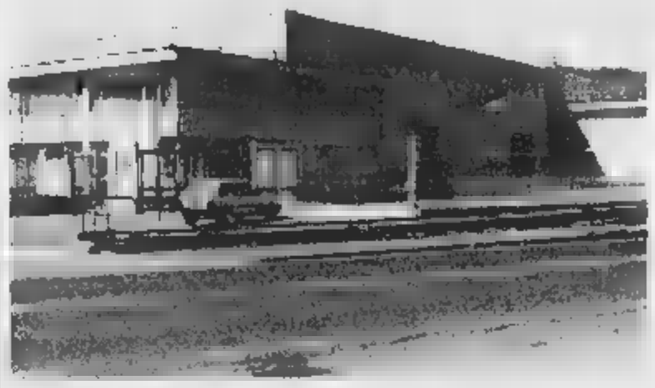

Lo stabilimento dell'«AP Lockheed» di Cairo sarà ampliato di quasi un terzo

E, proprio a proposito di tale argomenti, ieri in Comune la direzione della fabbrica ha incontrato, in una riunione ristretta, gli amministatori locali nel corso della quale si è parlato della stipula della convenzione. I lavori di realizzazione del progetto, con ogni probabilità, prenderanno il via all'inizio dell'estate.

Commenta Strocchio: «Un piano che ci riempie di soddisfazione e che va ad aggiungersi ad altre realtà positive, quali l'installazione dell'Artigo, della Magrini e di nuove aziende nelle ex aree Agrimont. Ci auguriamo anche che oltre ai positivi rifessi sull'occupazioe, tali interventi possano avere effetti postivi anche in altri settori, come quello della tutela ambientale con opere, ad esempio, sul Bormida». [l. b.]

Gara di kart alla Mazzucca

L'ipotesi di una pista sportiva all'esame del Comune di Cairo

CAIRO M. Una pista di kart sull'area bonificata della Mazzucca? Un'ipotesi alla quale sta lavorando l'assessore allo Sport, Delio Servetto, in costante contatto con la Federazione kart di Roma, e che ieri sera è stata portata all'attenzione della Commissione ambiente.

Quella di trasformare un'area che per anni è stata simbolo di degrado in una struttura qualificante dal punto di vista dell'immagine e dal richiamo turistico è infatti un'idea che affascina non solo l'assessore. Spiega Servetto: «Una volta bonificata l'area, utilizzando l'ormai conosciuto sistema del "diaframma chiuso" ancorato allo strato di arenaria, che isolerà ermeticamente la discarica, si porrà il problema di come utilizzare quello spazio. L'ipotesi originaria del parcheggio per pesanti si è dovuta abbandonare dopo che i carotaggi hanno evidenziato come il terrapieno ne avrebbe retto il peso e così si è pensato, ma siamo ancora nel campo delle ipotesi, ad un'area indirizzata all'educazione stradale».

Ma, nel verificare l'ipotesi progetto, ecco nascere la possibilità di una pista per kart, una struttura che, continua Servetto, «avrebbe un bacino di utenza rilevante, visto che le uniche piste sono ad Imperia, ma si tratta di un semplice anello di allenamento, e a Nizza Monferrato».

Secondo la Federazione kart, infatti, ma è un'ipotesi da verificare, nell'area potrebbe realizzare una pista di 500 metri, ovvero, idonea ad ospitare manifestazioni ufficiali di campionato: «Una possibilità che, oltre all'utilizzo di spazi verdi, è certo più attraente di un parcheggio o, peggio ancora, di una desolata spianata di cemento», sottolinea Servetto. [m. ca.]

NOTIZIE FLASH

CAIRO

L'ozono in Val Bormida Di nuovo superati i limiti

Superati, ancora una volta, i limiti di attenzione per la presenza di ozono a Carcare, Cengio e Cairo. Dicono al Nucleo operativo provinciale, che ogni giorno effettua i rilevamenti della qualità dell'aria: «I dati relativi all'ozono, subito trasmessi ai Comuni interessati, presumibilmente sono riconducibili alle particolari condizioni climatiche».

[l. b.]

CAIRO

Pellegrinaggio a Torino per la beatificazione

La Coldiretti organizza una carovana di pullman per assistere alla beatificazione di Teresa Bracco, la giovane contadina di S. Giulia trucidata dai nazifascisti, che si svolgerà a Torino, domenica 24. La quota è di 38 mila lire, comprensiva del viaggio e dell'assistenza di un accompagnatore. Le adesioni devono pervenire alla Coldiretti entro lunedì 18.

[m. ca.]

Gare in montagna

Cengio, trionfo dei ciclisti del «Santysiak»

CENGIO. Nel corso della prova unica di campionato regionale di montagna, disputatasi a Campomorone, in provincia di Genova, supremazia dei ciclisti cengesi del «G.S.Santysiak», con Dario Battaglia primo nella categoria giovani, Simona Massa prima tra le donne e Mauro Armellino primo nella sezione più importante, dedicata agli «amatori».

Un successo che testimonia lo strepitoso momento dei cengesi che, proprio in Armellino trovano la loro «punta di diamante». Continua, infatti, per Mauro, il periodo positivo già concretizzato, l'anno scorso, con il 4° posto assoluto nel Giro della Provincia di Savona, impreziosito dalla vittoria nel Gran premio della montagna, non parlare dell'ottimo 14° posto assoluto ottenuto nel prestigioso Giro delle Valli cuneesi, organizzato dopolavoro de «La Stampa». [m. ca.]

Si risolverebbe anche l'annoso problema del passaggio a livello

La direttissima Cengio-Millesimo

Torna d'attualità il progetto della circonvallazione

CENGIO. L'amministrazione comunale rispolvera e rilancia, nell'ambito dei Piani territoriali di coordinamento, un vecchio progetto, quello che prevede la realizzazione di una circonvallazione che colleghi il paese a Millesimo.

Del programma di intervento, inserito anche nel nuovo Piano regolatore, si è già discusso in una serie di incontri tra il sindaco di Cengio, Sergio Gamba, e quelli di Millesimo e Roccavignale. Spiega Gamba: «Il progetto, illustrato anche all'Amministrazione provinciale, prevede la realizzazione di un tracciato che, partendo da località Piani, attraverso un tunnel di circa un chilometro e 200 metri, sbocchi nella zona del campo sportivo di Millesimo, per un totale di quasi 2 chilometri e mezzo». Prosegue il sindaco: «Non solo, ma è nostra intenzione realizzare anche un ponte di collegamento tra la circonvallazione e la Statale, nella zona del cimitero di Millesimo, e un altro tratto di strada che da località Piani raggiunga Pian Rocchetta, a valle dell'Acna». Conclude Gamba: «In tal modo si risolverebbero i problemi legati alla presenza del passaggio a livello, garantendo un collegamento più rapido e sicuro tra la Val Bormida ligure e quella piemontese». [l. b.]

CENGIO

«Una palestra per tutti»

Ivana Nardoni ha inviato una lettera aperta al sindaco Gamba. Scrive: «Sarebbe opportuno potenziare la palestra comunale e renderla agibile anche per i numerosi anziani e portatori di handicap. Un modo per garantire loro maggiore autonomia e l'inserimento nel tessuto sociale. Non solo, potrebbe diventare anche un punto di aggregazione, e a tal fine sarebbe importantissimo realizzare una piscina».

Due proposte che per la Nardoni, da tempo impegnata nelle opere di volontariato inerenti, in particolare, terza età e portatori handicap, «offrirebbero anche opportunità di lavoro per molti giovani che potrebbeo occuparsi del trasporto e delle varie terapie riabilitative». Conclude l'autrice della lettera: «Si continua, a mio parere, a disattendere i bisogni dei disabili e degli anziani per i quali si fa niente e davvero troppo poco». [l. b.]

TRIBUNALE DI SAVONA

UFFICIO ESECUZIONI IMMOBILIARI

Avviso di vendita ai pubblici incanti di beni immobili

Nr. 218/93 rg. es.
Cron.

Esecuzione immobiliare promossa da **Banco Ambrosiano Veneto S.p.A.**, avv. S. Bollorino, contro **SCIROHI Silvio e PERTINO Wilma**.
Il Collaboratore avvisa che il Giudice dell'Esecuzione ha fissato la vendita ai pubblici incanti nella sala delle udienze n. 6 di questo Tribunale per il giorno 23/6/1998 alle ore 9,30 dei seguenti immobili:
LOTTO PRIMO
IN PROPRIETA' SUPERFICIARIA
Appartamento sito in Savona, località Legino, Via Fratelli Rey civico n. 8 int. 11, composto da: ingresso, disimpegno, soggiorno con cucinotta non abitabile, una camera, bagno, ripostiglio e balcone, ubicato al piano quarto (quinto fuori terra); con annessi:
- cantina sita al piano primo sottoterra, distinta con il n. 11,
- autorimessa sita al piano primo sottoterra, distinta con il n. 4.
Detti immobili sono riportati nel N.C.E.U. del detto Comune alla partita 29036, foglio 72, mappali: 457 sub 11, Via Fratelli Rey 8, p. 4° int. 11, cat. cl. 1, vani 3,5 per quanto riguarda l'appartamento e la cantina; 457 sub 95, Via Fratelli Rey 8, p. s1, cat. C/6, cl. 3 mq 15 per quanto riguarda l'autorimessa.
Prezzo base d'asta lire: 86.000.000
cauzione lire: 9.600.000
spese lire: 14.400.000
offerte minima in aumento lire:
LOTTO SECONDO
IN PROPRIETA' SUPERFICIARIA
Appartamento sito in Savona, località Legino, Via Fratelli Rey n. 8, interno 14, composto da: ingresso, disimpegno, soggiorno con cucinotta, una camera, bagno, ripostiglio e balcone ubicato al piano quinto (sesto fuori terra);
con annessi:
- cantina sita al piano primo sottoterra, distinta con il numero 14;
- autorimessa sita al piano secondo sottoterra del n. 10 di Via Fratelli Rey distinta col n. 28.
Detti immobili sono riportati al N.C.E.U. dello stesso Comune alla partita 29036, foglio 72, mappali: 457 sub 14, Via Fratelli Rey 8, p. 5°, interno 14, cat. A/3, classe 1, vani 3,5, per quanto riguarda l'appartamento e la cantina; 457 sub 78, Via Fratelli Rey 10, p. s2, categoria C/6, 3, mq. 14, per quanto riguarda l'autorimessa.
Prezzo base d'asta
cauzione lire 9.530.000
spese lire 14.295.000
offerte minime in aumento lire:
Riguardo allo stato di occupazione ed alla regolarità urbanistica dei beni, si richiama quanto riferito nella suindicata relazione 21-22.4.97 ing. P. Porro.
Le offerte sono irrevocabili fino ad avvenuto espletamento dell'incanto.
I beni saranno venduti nello stato di fatto e di diritto in cui si trovano con servitù attive e passive e con i pesi gravanti sugli stessi. Le spese di trasferimento e di cancellazione sono a carico dell'aggiudicatario il quale dovrà versare il prezzo di aggiudicazione, dedotto quanto già versato per cauzione, entro 20 giorni dall'aggiudicazione definitiva, su libretto depositi giudiziari intestato al debitore.
Gli importi per cauzione e spese sono da depositarsi in Cancelleria entro le ore 12 del giorno precedente non festivo fissato per l'incanto, a mezzo assegni circolari (uno per la cauzione e uno per le spese) non trasferibili intestati all'Ufficio Esecuzioni Provinciale delle Poste Savona, con il concorso del Controllore, emessi da banche operanti o rappresentate sulla piazza di Savona unitamente alla richiesta di partecipazione in carta da bollo da lire 20.000 da depositarsi personalmente dal partecipante.
Per maggiori informazioni rivolgersi in Cancelleria esclusivamente il giovedì dalle ore 9 alle ore 12.
Savona, li 22/12/1997

IL COLLABORATORE DI CANCELLERIA
R. Bellè

TRIBUNALE DI SAVONA

UFFICIO ESECUZIONI IMMOBILIARI

Avviso di vendita di pubblici incanti di beni immobili

Nr. 116/93 rg. es.
Cron. 2978

Esecuzione immobiliare promossa da Cassa di Risparmio di Cuneo, avv. Angelo Germano, contro **FONTANA Maria Angela**.
Il Collaboratore avvisa che il Giudice dell'Esecuzione ha fissato la vendita ai pubblici incanti nella sala delle udienze n. di questo Tribunale per il giorno 23/6/1998 alle ore 9,30 dei seguenti immobili:
In Comune di Carcare
LOTTO UNICO
nel caseggiato di civile abitazione contrassegno con i civici numeri dal 15 al 24 compresi della piazza Caravadossi, appartamento posto al piano terzo, quarto fuori terra, civico 21 scala "B", contraddistinto con il interno 5, composto da corridoio, cucina, soggiorno, n. 4 camere, n. 2 bagni e ripostiglio, tre adiacenti
All'unità immobiliare è annessa una cantina, sita al piano interrato, contraddistinta con il numero 5.
Al N.C.E.U. il bene è censito partita 1001054 del detto Comune, Fg. 3, mapp. 258 sub 20, cat. A/2, cl. 2., vani 8,5 - R.C. L. 1.530.000.
Riguardo allo stato di occupazione ed alla regolarità urbanistica dei beni, si richiama espressamente quanto riferito nella relazione 30/1/97 geom. M. Garbi.
Prezzo base d'asta lire: 219.700.000
cauzione lire: 21.970.000
lire: 32.955.000
Offerte minima in aumento lire: 5.000.000.
Le offerte irrevocabili fino ad avvenuto espletamento dell'incanto.
I beni saranno venduti nello stato di fatto e di diritto in cui si trovano con servitù attive e passive e con i pesi gravanti sugli stessi. Le spese di trasferimento e di cancellazione a carico dell'aggiudicatario il quale dovrà versare il prezzo di aggiudicazione, dedotto quanto già versato per cauzione, entro 20 giorni dall'aggiudicazione definitiva, libretto depositi giudiziari intestato al debitore.
Gli importi per cauzione e spese sono da depositarsi in Cancelleria entro le ore 12 del giorno precedente non festivo fissato l'incanto, a mezzo assegni circolari (uno per la cauzione e uno per le spese) trasferibili intestati al Cassiere Provinciale delle Poste Savona, con il concorso del Controllore, emessi da banche operanti o rappresentate sulla piazza di Savona unitamente alla richiesta di partecipazione in carta bollo da lire 20.000 da depositarsi personalmente dal partecipante.
Per maggiori informazioni rivolgersi in Cancelleria esclusivamente il giovedì dalle ore 9 alle ore 12.
Savona, li 22/12/1997

IL COLLABORATORE DI CANCELLERIA
R. Bellè

Signore e Signori, la Signora.

DA MARTEDÌ 19 MAGGIO CON LA STAMPA, LA VIDEOCASSETTA PER RIVIVERE LA GRANDE STAGIONE DEL 25° SCUDETTO BIANCONERO. VHS + LA STAMPA A SOLE L. 9.900.

Bianconeri di tutta Italia, martedì 19 tenetevi liberi. Avete un appuntamento con la Signora. Vi aspetta in edicola, insieme a La Stampa, per festeggiare il suo 25° scudetto con un grande evento: Juventicinque. Una videocassetta di 30' per rivivere a casa vostra tutta l'emozione di questo grande campionato, attraverso spettacolari immagini.

Gli abbonati possono richiedere la VHS al prezzo di lire 8.400 per posta ■ La Stampa - Ufficio Marketing - Via Marenco, 32 10126 Torino. Oppure via fax al numero 011/6568393.

Serata finale per «Connastock» ad Andora, Paolo Bonfanti suona al Ju-Bamboo

In Riviera regnano rock e blues

Smashing Pumpkins, grande show a Genova

Appuntamenti

Totem in spiaggia Poesie a Spotorno

Poesia e storia itineranti a Spotorno, «Spiaggiarte» ad Albisola, musica classica a Noli, mostra dei libri a Cerialé, Recital di Sant'Agostino a Loano. Queste le manifestazioni.

CELLE L. Mostra annuale del circolo fotografico sino al 24 maggio nella sala consigliare: inaugurazione alle 17.

STELLA. «Hansel e Gretel» con il Teatro dell'Erba Matta alle 21 al teatro parrocchiale.

S. Prosegue «Spiaggiarte»: creazione di opere artistiche nelle spiagge delle albissole a cura dei Bagni Marini.

**** Personale di ike Armolt al Circolo degli Artisti.

**** Mostra «Dipingi la città» sino al 21 maggio nell'atrio di palazzo Sisto. «Composizioni vocali sacre» di Renzo Tassinari, presentazione della raccolta esecuzioni dii brani da parte del coro «Della Rovere» con inizio alle 21 in Cattedrale. «Conosciamo San Martino», mostra documentaria dedicata alla Cappella di San Martino in Lavagnola nell'oratorio della Confraternita San Dalmazio.

SPOTORNO. Dalle 16 poesia e letteratura per le strade a cura dell'associazione «La Milonga» partenza da piazza della Vittoria: in un'ora e mezza si visita la Spotorno storica e poetica con accompagnamenti «recitati».

NOLI. Per il «Maggio musicale nolese» del «Trio Clepsydreansemble» 21 nella chiesa dii San Francesco.

LOANO. «Recital della vita e delle opere di S. Agostino» alle 21 nel convento omonimo. In funzione la pista di pattinaggio allo Skating Club, coon il torneo di ping pong.

BORGHETTO. Da oggi mostra di pizzi, ricami e alta bigiotteria presso l'associazione «Lo Schizzo» via Mazzini.

«Meglio un libro oggi»: mostra del libro per ragazzi presso le scuole elementari, alle 16,30 «Gulp: il fumetto nella letteratura per l'infanzia». Trofeo interregionale di kendo, oggi domani, nella palestra comunale di via Romana (ore 9-12 e ore 16-19). Domani dalle 10 «Spead Down»: gara in discesa rapida con mezzi senza motore che rievoca il successo della celebre gara carretta.

ALASSIO. Oggi alle 11,30 inaugurazione di «Discovery Land», centro multimediale, in via Pasteur angolo via Leonardo Vinci.

«Sfaccettature» di Elio Brossa, laboratorio in Fontana: inaugurazione alle 18. [a. r.]

Paolo Bonfanti allo Ju Bamboo di Savona, psico rock al Calvino di Loano, inaugurazione jezz a Finale Ligure, maratona «Connastock» ad Andora.

GENOVA. Smashin' Pumpkins in concerto alle 21 al Porto Antico.

Animazione dei «Casi della vita» al Mister Pub.

Ritrovo musica al Harricane Bar. Chiuso il The. Ritrovo al Charlie Max e all'Harricane Cocktail.

ALBISOLA S. Enrico Cazzante live al Sun Dial.

MONTEMOGLIO. Discobar al ReBel.

DIEGO. Ritrovo giovane all'Airone Nero.

Discoteca al King e al Fantasque. Ritrovo Dobro. Inaugurato ristorante Bouble Bee.

Inaugura oggi la stagione il ristorante La Baracca. Liscio-revival alla Soms. Ritrovo al Green Pub.

Aperto sino alle 6 il Pub Veliero.

Karaoke alla Taverna del bar Sport. Ritrovo alla caffetteria Nico's.

COSSERIA. Sino all'alba birreria The Killer's Inn.

Musica reggae e rock al Negrita Music Club (Porto). Ritrovo in musica a Faya Club. Paolo Bonfanti Ju Bamboo. Revival con orchestra nei dancing Le Chat, Milleluci all'Aurora. Duo «Vetrofragile» dal vivo al Pirata. Al Caffè della Piazza la musica di Lino.

VADO L. Al Daubaci live Esther Diego Dj Candy.

Musica dal vivo al Sinte Galeshka.

Dancing-revival al Castello.

Al Camilla Voze sabato in discoteca su due piani. Discoteca commerciale e disco-revival al Vertigo.

Il gruppo rock di Chicago Smashing Pumpkins, tra i più seguiti al mondo

FINALE. L'associazione Amici del Jazz inaugura la sede-live alla Taverna dei Brontoloni di via Concezione con il concerto di Bruzzone, Mannoni, Maluati e Pelizzari. Discoteca al «nuovo Scotch. Al Covo, due sale, con il «Rock planet». Ritrovo al St. Patrick. «Rock alternativo» al Mirò. Revival e El Patio. Al Cuba Libre musica trendy.

ORCO L. Musica dal vivo alla taverna del Cucciolo.

BORGIO V. Ritrovo in musica al Mulino Club.

Pianobar all'Airone. Messaggeria karaoke via Internet al Dolphin's. Liscio al Malibù. «Lap Dance» a La Sosta Pub.

Musica psico rock dei «Verdena» al Calvino. Spazio live al Movida. Karaoke al Poseidon. Discobar al Tropicana. Liscio-revival al Saitta (orchestra Simpatia) e al Manhattan.

BORGHETTO. Dancing al Salone delle feste con l'orchestra «Mauro Bruno».

Musica al Blade Runner.

ALBENGA. Al Moghi dj, live band «All Areas» e ballo latino con Luiso e Tiziana. Musica mista sino al cappuccino e brioches al Jammin'. Musica alla Piazzetta. Discoteca al Betty Buup di Vadino. Ritrovi in musica al Città Vecchia, Rock Bank Caffè e al John Smith Pub.

IO. I «Wounded Knee» in concerto al Boccacio. Al Caos musica ed animazione. Musica al Fred Music Bar e alla Mezzaluna. Discoteca all'U'Brecche. Al Vip da mezzanotte discoteca.

Dance musica dal all'Onda.

Si conclude la maratona rock «Connastock» con gruppo live sui prati di Conna. Orchestra Laura Fiore al Timone. Orchestra al Ciak. [a. r.]

Emittente di Cairo

Nuove idee di Radio Canalicum

CAIRO M. «Radio Canalicum», l'emittente di via Buffa, a Cairo Montenotte, arricchisce i propri programmi.

Oltre ad uno spazio, ogni domenica, intorno a mezzogiorno, dedicato ai consumatori in studio il presidente provinciale dell'Unione consumatori, la direzione radiofonica offre nuove opportunità agli ascoltatori.

Una fra tutte? Ogni giorno dalle 16 alle 17 quanti intendono indossare, almeno per una volta, i panni di dj o, ad esempmo, di registi, possono farlo mettendosi in contatto con i responsabili dell'emittente che trasmette sugli 89 Mhz. Una iniziativa alla quale hanno già aderito alcuni aspiranti dj, che, in via sperimentale, stanno dando vita ad una serie di nuovi programmi.

E ancora, nuovi spazi dedicati alle nostalgiche «dediche in diretta», un tempo cavallo di battaglia per decine di emittenti radiofoniche.

Ma tutto, perchè in cantiere vi sono nuove trasmissioni che tratteranno tematiche legate al mondo dello sport, con radiocronache e, novità particolarmente interessante, la storia di Cairo Montenotte, dalle origini ad oggi.

Insomma, c'è grande fermento a «Radio Canalicum», la cui direzione ha obiettivo quello di offrire un migliore e più ampio servizio, solo ai cairesi, ma all'intera Val Bormida. [a. r.]

Per i bibliofili

Villanova «Ex libris» in mostra

VILLANOVA D'ALBENGA. Una mostra che, molto presto, si trasformerà in museo. Si tratta degli «ex libris» che, secondo il dizionario Devoto Oli, sono «contrassegni spesso adorni di fregi e simboli che si applicano alla copertina o al foglio di guardia di un libro per provarne la proprietà». La mostra si svolgerà nel centro sociale di Villanova d'Albenga a cura della Comunità montana ingauna e sarà la prima rassegna biennale di tematiche exlibristiche. Alla mostra sarà abbinato un concorso aperto a tutti gli artisti che si cimentano con gli «ex libris». «Questa prima edizione l'abbiamo dedicata a San Giorgio in quanto patrono di Genova, e quindi importante per caratterizzare la ligusticità della manifestazione. In secondo luogo San Giorgio è il patrono del libro», spiegano gli organizzatori. Il museo degli «ex libris» sarà allestito in un vecchio mulino ad acqua, recentemente ristrutturato, a Villanova. Collezionisti di «ex libris» (oltre che «titolari» di marchi propri) sono o sono stati Giovanni XXIII, Gianni Agnelli, Enzo Ferrari, Carlo Azeglio Ciampi, Federico Zeri. I primi «ex libris» risalgono al '600 quando i libri, merce rara all'epoca, venivano prestati dai ricchi e molto spesso, ci oggi del resto, stentavano a trovare «la via del ritorno» non a costo di dispute tra amici. O ex amici. [s. p.]

Tra i film in cartellone anche «Mister Magoo» con Leslie Nielsen

Arriva nei cinema del Savonese l'effetto del festival di Cannes

«La parola esiste», il film di Mimmo Calopresti presentato l'altroieri al Festival di Cannes, è in programmazione al Diana 2 di Savona. Interpretato da Valeria Bruni Tedeschi, racconta la storia, molto applaudita a Cannes, di una donna malata di nervi che, nel tentativo di guarire, vuole «La parola amore esiste» è stato il primo film italiano presentato alla 51 êdizione della rassegna francese. Al Verdi 2 Varazze proseguono le proiezioni di «Mister Magoo» con Leslie Nielsen, mentre la sala gemella, il Verdi 1, propone «Deep Impact», film di fantascienza grandi massa e vistosi effetti speciali utilizzati con si dalla regista Mimi Leder per raccontare la minaccia di un enorme corpo celeste che incrocia la traiettoria la Terra. «Deep Impact» è in cartellone anche al Ritz di Alassio. L'Astor di Albenga ha in programmazione «Codice Mercury», thriller che vede Bruce Willis impegnato a difendere un bambino autistico, dotato di prodigiose capacità matematico-enigmistiche, dallo spionaggio americano. Al Diana 1 di Sa proseguono le proiezioni «Il grande Lebowski», film grottesco girato dai fratelli Joel e Ethan Coen interpretato da Jeff Bridges. Bridges, «l'uomo più pigro Los Angeles», viene coinvolto in complicata vicenda di rapimenti e riscatti, tra delinquenti incapaci, sbirri maneschi, detective improbabili, mogli adultere e voraci. Fra gli altri film in programmazione a Savona «Full Monty» (Diana 1), «Una vita esagerata» (Filmstudio) e «Il matrimonio del mio migliore amico» (Salesiani). Sul grande schermo anche «Cucciolo» con Massimo Boldi (cinema Abba, Cairo Montenotte), «Deep Rising» (Loanese), «Genio ribelle» (Lux, Millesimo), «Kundum» di Martin Scorsese (Ambra, Albenga) e il drammatico «Jackie Brown» (Ondina, Finale).

Leslie Nielsen e Mr. Magoo

La prossima settimane proseguono tre delle rassegne da Cineclub, con film di qualità e metà prezzo, in Riviera. Si tratta del «Martedì al Loanese» Loano («Il Macellaio» con Alba Parietti), «A tutto schermo» al mercoledì ad Alassio e del «Giovedì dell'Ambra» nell'omonima sala di largo Doria ad Albenga («Rien ne va plus» Claude Chabrol). [a. r.]

Grande successo della trasmissione televisiva di Ettore Andenna

Mallare è la «migliore»

I valbormidesi hanno sconfitto le formazioni di Finale Ligure e di Cosseria
Le squadre si sono date battaglia al Covo di S. Margherita in decine di giochi

Ecco la formazione di Finale Ligure che ha sfidato Mallare e Cosseria

FINALE L. La squadra di Mallare ha vinto la puntata di giovedì sera de «Il Migliore» la trasmissione-gioco condotta su Tn4 da Ettore Andenna. Le squadre in gara del savonese erano tre: Finale Ligure (nella foto), Cosseria e appunto Mallare. Quarta località in gara Santa Margherita Ligure.

La trasmissione, come sempre, è stato registrata al Covo di Nord Est di Santa Margherita. Chi partecipa a «Il Migliore» è coinvolto in una sorta di «giochi senza frontiere» realizzati in discoteca con prove divertenti ma comunque non troppo impegnative per i concorrenti. Nel finale del gioco c'è anche una sorta di sogliarello fatto le ombre cinesi dalle miss delle squadre.

Il gruppo di Finale, capitanato da Piero Firpo, pur perdendo la gara si è comunque già aggiudicato il diritto di partecipare alla fase finale del programma avendo vinto le due precedenti puntate. Lo stesso risultato è stato raggiunto da Mallare e Borgio Verezzi. [a. r.]

STASERA AL CINEMA

ASTOR. Tel. 854.627. **Nightwatch.** Or.: 16,30; 18,30; 20,30; 22,30. Lire 12.000; 8000; 7000.

MAMA 1. Tel. 825.714. **Il grande Lebo** Orario: 15,45; 18; 20,15; 22,30. Lire 12.000; 8000; 7000.

MAMA 2. Tel 825.714. **parole** Or.: 15,30; 17,15; 19; 20,40; 22,30. Lire 12.000; 8000; 7000.

MAMA 3. Tel. 825.714. **Full Monty.** Or.: 15,30; 17,15; 19; 20,40; 22,30. Lire 12.000;

ELDORADO. Tel. 825.714. **Deep Impact.** Orario: 15,45; 18; 20,15; 22,30.

Tel. 850.570. **Film a luci** Orario: 15; 22,30. Lire 10.000; 7000; 5000.

FILMSTUDIO. Tel. **dell'odio.** Or.: 20,30; 22,30. Lire 8000; 7000; 5000.

Il matrimonio amico. Ore 21,30. Lire 6000.

Tel. 640.263. Or.: 20.20; 22,30. 10.000; 6000; 5000.

Tel. 640.427. **Deep I** Orario: 20,20; 22,30 (nei festivi e prefestivi spettacoli alle 16; 18,10). Lire 10.000; 6000; 5000.

Tel. 51.419. **Kundun.** Ore 20,30; 22,30. 10.000; 6000; 5000.

Tel. 50.997. **Mercury.** Or.: 20,30; 22,30 (nei festivi e prefestivi spetacoli anche 16,30-18,30). Lire 10.000; 5000; 5000.

TEATRO OGGI

ABBA. Cucciolo. Orario: 20; 22. Lire 8000;

CHIGNA. Tel. 692.910. Ore 20,30 **Le nuove avventure di Charlie. Jackie Brown.** Lire 10.000; 8000.

LOANESE. Tel. 669.961. **Rising.** Orario: 20,30; 22,30.

LUX. ribelle. Ore 21. L. 7000;

CASSELLO. Riposo.

Tel. 97.249. **Deep Impact.** 20,30; 22,30. Lire 12.000; 8000.

VERDI 2. Tel. 97.249. **Mister Magoo.** Ore 20,45; 22,40. Lire 12.000; 8000.

CAVOUR. Tel. 61.976. Laboratorio teatrale «Liceo Viieusseux»: **Sogno di una notte di mezza estate.** Ore 21.

CENTRALE. Tel. 63.871. **Deep Impact.** 15,30; ult. 22,30. Lire 10.000; rid. 7000.

Tel. 293.620. **Soluzione estre** Or.: 20,30; 22,30. 10.000; rid. 7000.

Tel. 292.745. Or.: 20.15; 22,30. Lire 10.000; rid. 7000.

Tel. (0164) 43.440. **Will Hunting - Genio ribelle.** Ore 21,15.

Tel. 495.930. **Codice Mercury.** Or.: 20,30; 22,40. Lire 9000; 6000.

GENOVA

(tel. 589.329 - 591.697): Concerto sinfonico. Serge Ore 20,30. Lire 60.000; 30.000.

Teatro - Teatro Carlo (telef. 534.22.00): Riposo. Prenotazioni per Il marcello immaginale do scio Molière, di M. Bagnara.

Stabile - Duse (tel. 534.22.00): Riposo.

Politeama Genovese (tel. 8393.589): Comp. M. Balstrocchi in Bella se vuol venire. Ore 21.

Teatro - Sala Trilorio (tel. 247.07.93): Riposo. Pren. per i persiani alla di T. Conte, E. Luzzati in scena alla Fiumara dal 1 al 14 giugno.

Teatro della Tosse - Sala Dino Campana (tel. 247.07.93): Riposo.

Teatro Tenda - Sala Agorà (t. 24.70.793): Riposo.

Teatro Modena - Sampierdarena (t. 24.74.168): Riposo. Giovedì 21 maggio rassegna L'America, l'Europa e G. Gershwin orchestra Big Band del Conservatorio 21.

Teatro Garage - Sala Diana (tel. 51.07.31): chimiche. Azione M. Cacciamani. Ore 21. Domenica riposo].

CINEMA

America 1: Artemisia. **America 2:** Lo straniero che venne dal mare. **Arlston 1:** Titanic. **Arlston 2:** Will Hunting. **Augustus:** Deep Impact. **Cieoplex - sala 1:** Codice mercury. **Sala 2:** Titanic. **Sala 3:** Full Monty. **Sala 4:** Artemisia. **Sala 5:** Mr. Magoo. **Sala 6:** Deep Impact. **Sala 7:** So cosa hai fatto. **Maestrale:** U.S. Marshals. **Grecale:** Deep rising. **Corallo sala 1:** I volontari. **Corallo sala 2:** Aprile. **Europa:** Il ladro. **Lux:** La mia regina. **Odeon:** Mr. Magoo. **Olimpia:** So cosa hai fatto. **Orfeo:** Il grande Lebowski. **Ritz:** La parola amore esiste. **Universale 1:** Codice Mercury. **Universale 2:** Breakdown la trappola. **Universale 3:** Niagara Niagara. **Verdi:** Nightwatch.

Oggi la presentazione

Libro di poesie in dialetto di

VARAZZE. Oggi alle 16,30 nella Sala parrocchiale di Ambrogio a Varazze verrà presentato il libro di poesie dialettali dal titolo «Verso sei öe» di Giovanni Ghione. La presentazione sarà a cura di Fiorenzo Toso.

Si tratta di una raccolta versi che seguono passo a passo i mesi dell'anno in una personale interpretazione a partire dal di fino all'inverno successivo.

«La poesia di Giovanni Ghione - spiega Fiorenzo Toso - sembra orientarsi l'evocativa allusività del frammento, nel quale si concentrano in modo solare immagini composte nella loro coereza, la del libro. Una curiosità che riguarda la conslusione di ciascuna sezione della raccolta poetica, la quale viene anticipata, come un'epigrafe, da versi in antico genovese tratti dalla traduzione trecentesca di Severino Boezio. [p. p.]

FINALE L.

Lunedì letterario

Incontri con l'autore in biblioteca

FINALE L. «I lunedì della biblioteca» di Finalborgo propongono il 18 maggio un appuntamento con la lettura. Verrà presentato infatti «Un cuore in ombra», di Maria Antonietta Piccolini Battaglia. Il libro sarà presentato (ore 21,15) da Franco Bonfanti.

Spiega: «La Lombardia contadina alimenta spunti ed immagini le storie di Maria Antonietta Piccolini, ma l'intento dell'autrice è piuttosto lirico e simbolico.

Nella rivalutazione di un passato arcaico, nei simboli nei miti che si scorge, cerca infatti risposte ai problemi esistenziali che affondano nel profondo del cuore umano».

Dal 15 dicembre gli «Incontri del lunedì» in biblioteca a Finalborgo hanno toccato i temi più disparati. Contemporaneamente agli incontri, dalle 20,30 alle 22,30, è attivo anche il servizio libri. [a. r.]

La corsa del Ponente ha cambiato sede: programma, orari e caratteristiche

Un giorno col Rally delle Palme

Il via alle 8,01 da Arma, l'arrivo dopo le 18

ARMA DI TAGGIA. E' il giorno del Rally delle Palme [redacted] 21, riveduto e corretto con un nuovo «look». Valido per la Coppa Italia Rally Terza Zona, il «Palme», organizzato dalla Scuderia Imperia Corse, approda ad Arma di Taggia, nuova sede dopo quella storica di Bordighera e, negli ultimi anni, di Diano Marina, che hanno caratterizzato le vicende di questa corsa.

Dopo le verifiche tecniche delle vetture svoltesi ieri alle [redacted] Caserme Revelli, la gara scatterà stamane alle 8,01 dalla zona della Darsena, dove poi sarà fissato l'arrivo della prima vettura alle 18 (nell'attesa ci saranno premi e giochi per il pubblico presente condotti da Agostino Orsino). Ma alla Darsena gli appassionati potranno vedere da vicino le auto in gara anche alle 12,34 quando è previsto un «riordino». La premiazioni avverrà domani alle 11 a Villa Boselli, sempre ad Arma di Taggia.

Percorso. Il trasferimento da Diano ad Arma ha comportato sostanziali modifiche al tracciato. Tre le prove speciali nell'entroterra da ripetere due volte ciascuna e non tre come lo scorso [redacted] in considerazione della maggior lunghezza dei singoli tratti. Le prove speciali saranno quelle [redacted] «Ville» nell'entroterra di Imperia (ore 9,06 [redacted] 14,19 per km 9,230), «Ponte dei Passi» (ore 10,01 e 15,14 per km. 12,450) [redacted] «Monte Cappo», la prova più lunga (ore 11,24 e 16,37 per km 17,900).

Nomi, mitici, del rallismo rivierasco con parecchi, ottimi punti di osservazione (i tornanti in discesa alla fine della prova di Ville o l'ultimo tratto di ascensione verso Monte Cepo). Sono previsti quattro parchi-assistenza, due a Molini di Triora (ore 10,56 e 16,09) [redacted] due ad Imperia (8,31 e 13,34). In tutto si tratta di 321 chilometri, un'ottantina dei quali cronometrati.

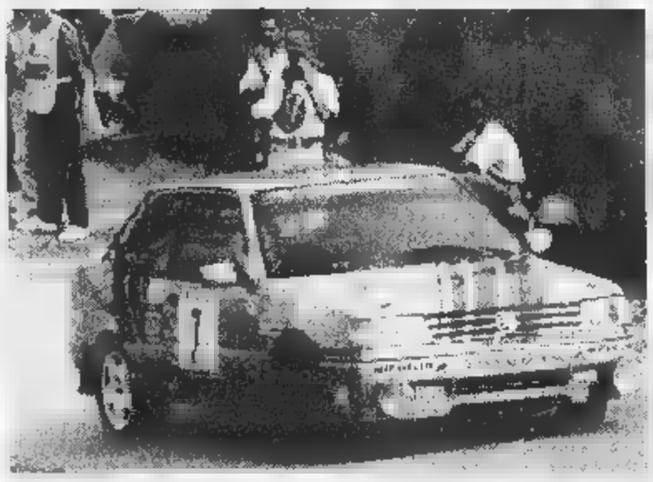

Ameglio e Marinotto: sono uno degli equipaggi tra i più attesi al Rally delle Palme

Iscritti. Sono 82 con tre Lancia Delta - in un certo senso è una novità - [redacted] primi [redacted] posti nell'elenco partenti. Sono cresciute le classi minori (tra i 1400 e 1600 di cilindrata), diminuite le classi fino a pochi anni fa mattatrici (solo due iscritti in [redacted] [redacted] quattro in A6) e dato confortante, è aumentato [redacted] numero dei piloti liguri anche [redacted] sono piemontesi, lombardi e veneti [redacted] farla numericamente da padroni.

Favoriti. Naturalmente tra i grandi favoriti c'è il vincitore dell'edizione dello scporso anno Romeo Deila che gareggerà su Renault Clio; molte chances anche per il piemontese Ratiglia su Lancia Delta. Le speranze [redacted] rivierasche [redacted] affidate all'imperiese Paolo Duberti che, [redacted] Dominoni, su Lancia Delta, partirà con il [redacted] 1 sotto i colori dell'Asti Corse ed all'altro imperiese Danilo Ameglio (su Peugeot 309 con l'inseparabile Marinotto, sanremese) che punta decisamente al successo in gruppo N.

Regolamento. Anche quest'anno i piloti in gara [redacted] potranno ricevere assistenza lungo tutto il percorso, ma solo negli appositi parchi-assistenza. Un'importante novità [redacted] rappresentata dalla scomparsa della «priorità»: l'ordine di partenza dei piloti è stato stabilito esclusivamente in base alla classe di appartenenza delle rispettive vetture.

Bruno [redacted]

GLI ISCRITTI: [redacted]

1 Duberti-Dominoni (Lancia Delta HF)
[redacted] Ratiglia-Florean (Lancia Delta HF)
3 Garziano-Brichetto (idem)
4 Ontano-Lipari (Mazda GTR)
5 Sciascia-Preve (Ford Escort Cosworth)
[redacted] Turletti-Grosso (Ford Escort Cosworth)
7 Della-Borro (Renault Clio Williams)
[redacted] Brusati-Sanfrancesco (Renault Clio Williams)
9 Panella-Garino (Volkswagen Golf GTI)
10 Gaiaudo-Cirulli (Peugeot 205 GTI)
11 Biga-Berrino (Bmw M3)
12 Bottaro-Allione (Bmw M3)
14 Ardissone-Ferrato (Renault 5 GT Turbo)
15 Odello-Gorni (Fiat Uno Turbo)
[redacted] Ottoni-Laurini (Peugeot 306)
18 Schiavo-Donini (Renault Clio Williams)
19 Ameglio-Marinotto (Peugeot 309 GTI)
[redacted] Rivoira-Fraschia (Peugeot 306 Rally)
21 Cremonesi-Lavezzo (Renault Clio Williams)
22 Bosio-Fiore (idem)
23 Canevello-Rovegno (idem)
24 Gallo-Bailo (Opel Astra GSI)
25 Ibertis-Lanteri (Peugeot 309 16V)
26 Caliciuri-Barisone (Peugeot GTI 16V)
27 Mulas-Lucon (idem)
[redacted] Zenoni-Bogliaccino (idem)
29 Tuo-Arrigo (idem)
[redacted] Corona-Denegri (Peugeot 205 GTI)
31 Merello-Boero (idem)
32 Parodi-Gangi (Ren. 5 GTT)
33 Fulco-Cicognini (Fiat Uno Turbo I.E.)
34 Barba-Ardoino (Renault [redacted] GT Turbo)
35 Leporace-Pinter (idem)
36 Moretto-Fiorincello (idem)
37 Fornara-Roato (Peugeot 106 XSL)
38 Brugo-Cuneo (Citroen Saxo)
39 Scordato-Fazzari (Peugeot 106 Rally)
40 Scotto-Patino (Peugeot 205 GTI)
41 Mantello-Furlanetto (Peugeot 205 GTI)
42 Viglizzo-Levratto (Skoda Felicia)
43 Rozio-Gallo (Opel Corsa Gsi)
44 Tessa-Tessa (Opel Corsa Gsi)
45 Canevari-Gallizia (idem)
46 Orengo-Novella (idem)
47 Franceschi-Bandari (Peugeot 205 Rally)
[redacted] Poggio-Briano (Peugeot 106 XSI)
49 Call-Danna (Peugeot 205 Rally)
[redacted] Fausone-Colombo (Peugeot 106 Rally)
51 Modena-Anassarette (Peugeot 205 Rally)
[redacted] Lanteri-Ricci (idem)
[redacted] Rolando-Oliveri (idem)
54 Garra-Torterolo (Peugeot 106 Rally)
55 Griseri-Penone (Peugeot 106 XSI)
[redacted] Derin-Boero (Peugeot 205 Rally)
57 Spagnolo-Arena (idem)
58 Rossello-Rozio (idem)
59 Patetta-Falanga (Fiat Uno 70)
70 Rapetti-Pertini (Fiat Cinquecento Sporting)
71 Porro-Arcani (Citroen Saxo 16V)
72 Angeli-X (Citroen Saxo VTS)
73 Orengo-Tamagnini (Honda Civic)
74 Baravalle-Magliano (Peugeot 106 Rally)
75 Tomaino-Paba (Peugeot 106 Rally)
76 Gesso-Gramaglia (Peugeot 106 Rally)
77 Ritondale-Belloni (Opel Cor[redacted] Gsi)
78 Pedone-Serafini (Corsa Gsi)
79 Laco-Dardanelli (Corsa Gsi)
80 Giordano-Cavallaro (Opel Corsa Gsi)
81 Fasce-Parodi (106 Rally)
82 Vallino-Araldo (106 Rally)
83 Casale-Malinarich (Peugeot 106 Rally)
[redacted] Pastorino-Bottero (Peugeot [redacted] Rally)
86 Razza-Barbera (106 Rally)
[redacted] Sala-Sala (Peug. 106 Rally)
87 Basso-Lamberti (Peugeot 106 Rally)
88 Amerio-Piovano (Peugeot 106 Rally)
89 Giribaldi-Fulcheri (Peugeot 106 Rally)
90 Fiore-Fiore (Peugeot 205 Rally)
91 Lanteri-Calzia (205 Rally)
92 Chiozzone-Inguscio (Peugeot 205 Rally)
93 Traversaro-Moruzzi (Peugeot 205 Rally)
94 Baduini-Miletto (Peugeot 205 Rally)

Fulvio Florean, oggi in gara con Ratiglia

Oggi all'Olimpico

E' l'addio di Boskov alla Samp

GENOVA. Oggi pomeriggio all'Olimpico Vujadin Boskov siederà per la 221esima e ultima volta sulla panchina blucerchiata.

L'ultima giornata di campionato [redacted] molto importante per la Sampdoria che deve strappare alla Roma almeno un punto per mantenersi all'ottavo posto della classifica, piazzamento che le consentirebbe di partecipare alla coppa Intertoto partendo dal terzo turno (18 luglio).

Il tecnico serbo, in realtà, deve presentare una formazione d'emergenza, considerando il lungo elenco degli indisponibili: squalificati Franceschetti e Scarchilli, infortunati Balleri, Signori, Hugo, assente Veron, già aggregatosi alla nazionale argentina.

Boskov ha saputo giovedì pomeriggio dal presidente Mantovani che il suo futuro [redacted] sarebbe più stato blucerchiato: «Vado via a testa alta, non bassa, e questo è importante. Ho fatto il mio dovere fino in fondo [redacted] sarei contentissimo [redacted] riuscissimo a difendere l'ottavo posto». [redacted] Bologna ospita la Lazio ed in teoria non dovrebbe avere difficoltà a vincere la partita.

La Samp è quindi obbligata a centrare almeno il pareggio, perché nel caso terminasse [redacted] pari punti con i felsinei sarebbe condannata dagli scontri diretti. Boskov: «Mantovani [redacted] mi ha proposto nessun incarico nella Sampdoria.

Mi guarderò un po' attorno, sicuramente non voglio più andare all'estero. Sono pronto ad accettare per altri club italiani».

[dam. bas.]

Domani a Pallare le «Nazionali dei Lettori»

E' la più bella sfida del calcio savonese

Non sarà soltanto una partita fra selezionati dei vari campionati e guidata da due mister «rampanti», ma anche una gran vetrina per dirigenti e caccia di nuovi tal[illegible] e confermate spera[illegible] Basterà citare le parole del presidente del Savona Calcio, Maurizio Montali: «Ho aderito volentieri all'iniziativa e ho [illegible] il nullaosta a Cappanera e Bottinelli. Spiace non esserci di persona, [illegible]a con il cuore sarò a Pallare. E poi mi piace tantissimo l'idea del 'calciomercato' ai Bagni La Playa di Zinola. Ecco: lì ci sarò, e chissà che non mi riesca [illegible] pe[illegible] il jolly giusto».

Così anche i presidenti seguono la crescita della «Nazionale dei Lettori», che ha oggi ufficializzato anche le consegne delle fasce di capitani: sarà l'esperto Michele Sbravati [illegible] guidare la «Riviera Mare» [illegible] lo stopper Marco Gamberucci per la «Val Bormida», formazione guidata da Massimo Caracciolo. E' in fondo il famoso sogno dei presidenti Cesare Brin ed Arnaldo Pastorino, che volevano [illegible] sola squadra per l'intero comprensorio ma [illegible] livello «pro»: [illegible] sogno che, per novanta minuti almeno, si avvererà.

Michele Sbravati, appena venuto [illegible] [illegible] dell'incarico, si schermiva: «Non merito [illegible] onore, [illegible] poi [illegible] [illegible] ho vinto [illegible] classifica, toccherebbe a Cappanera l'onore della fascia». Sulla stessa lunghezza d'onda Gamberucci: «Certo mi fa piacere, è una considerazione importante. Ma mi sembra che Luzzo [illegible] Giribone siano andati... più forte [illegible] [illegible]e». Ma per la verità l'«investitura» di Sbravati e Gamberucci ha come sponsor i rispettivi allenatori... Quindi va bene così.

Valentina Lepidi premiata tra le «miss»

Il cerchio si stringe [illegible] [illegible] mettono [illegible] punto [illegible] premi, compresa la medaglia ergentea con incisa sul retro la scritta «Nazionale dei Lettori La Stampa edizione 1998»; oggetti-ricordi [illegible] capitani ed allenatori, e per le «miss» che hanno già dato il proprio [illegible] Invitati anche gli allenatori dell'ultimo incontro che [illegible] era svolto a Loano, quando Flavio Ferraro battè Corrado Orcino per 3-1. «Verrò a far festa con la famiglia - ha confermato al telefono Orcino - e quando verrà il tempo delle rivincite sarò pronto...».

Per Ferraro è un [illegible] di meditazione, con tanta carne al fuoco [illegible] Imperia e Savona. «Sono a due passi da [illegible] - ha detto - felicissimo di esserci». Organizzazione pallarese in fermento, e sistemazione con fiori del Palazzetto. «Stiamo lavorando per voi - è il motto del sindaco Amedeo Patrone - [illegible] anche per dare una felice immagine di Pallare, [illegible]o fieri di questa opportunità e quindi sapremo sfruttarla [illegible] dovere».

Occasione anche per piccole grandi sfide, ad esempio quella fra Matteo Giribone e Antonio Vona, reduci da [illegible] grande Eccellenza e finiti in testa alla classifica cannonieri: «E' [illegible] un [illegible] bellissimo, - dice il finalese Vona - prima il Trofeo Angelo Morixe al Chiabrera e poi la leadership dei cannonieri in campionato; vediamo di dar fondo alle ultime cartucce per segnare contro 'Val Bormida'».

Gli fa eco Giribone, anche lui reduce dal Chiabrera con il Trofeo Stefano Del Buono: «Per la verità ero convinto di chiudere [illegible] testa anche la graduatoria delle marcature, ma qualcosa a un certo periodo della stagione ha bloccato la mia vena. E se ora andassi in gol a Pallare?». Propositi bellicosi, forieri di spettacolo: sfida Mare-Monti ancor più bella. A tal proposito la «Sottozero» [illegible] in palio [illegible] pallone-trofeo da assegnare al miglior marcatore. In caso di parità sarà sorteggiato: è un segno di ulteriore considerazione.

Tutto [illegible] dunque pronto per la «Nazionale dei Lettori», ora tocca a chi va in campo. Intanto si preparano [illegible] convegni per il calciomercato, che verranno concordati [illegible] la Figc regionale. Il «patron» Vico Piccinaglia, dei Bagni La Playa che ospiterà le serate, ha proposto, compatibilmente [illegible] I Mondiali in tv, appuntamenti per tre settimane al giovedì e al venerdì. Sei serate durante le quali [illegible] parlerà di tutto e di tutti: chissà che molte delle squadre protagoniste del Duemila [illegible] nascano [illegible] proprio, [illegible] in [illegible] vecchia [illegible] di Gino Paoli, [illegible] due passi da mare».

Nanni [illegible]

Sbravati e Gamberucci, i capitani delle squadre «Riviera Mare» e «Val Bormida»

La pallavolo

Per L'Amande è quasi fatta

Cala il sipario sulla stagione del volley che certo, per la provincia di Savona, non ha offerto grandi emozioni considerato che [illegible] sodalizio ha partecipato ai campionati nazionali. E allora, nell'ultimo turno della C maschile, spazio per festeggiare il L'Amande Albisola, vincitrice del torneo, che si congeda, forte dei suoi 48 punti, affrontando sul proprio parquet (21,15) il Caparana, sesta forza del campionato. Il S. Pio [illegible] Loano, secondo, attende l'Igo Genova in una partita in programma al palazzetto dello sport ponentino alle 21. Anche [illegible] Carcare si congeda dal pubblico amico affrontando il Recco. Nella C femminile l'Amande Varazze [illegible] ospite [illegible] Sanremo in [illegible] confonto che si gioca [illegible] Villa Ormond con inizio alle 21. Domen[illegible] invece appuntamento a Toirano [illegible] i concentramenti di semifinale della categoria Allievi con Volley Primavera, Albisola e Lavagna. Si gioca con inizio alle 14,30. **[g. o.]**

Calcio minore

Terza categoria è 0-2 a tavolino

Ritocco alla classifica dopo le decisioni del giudice sportivo che, per la Terza, ha deliberato su Sabazia-Piana Crixia, partita sospesa dall'arbitro. Esaminato il referto del direttore [illegible] gara, [illegible] stato inflitto lo 0-2 [illegible] tavolino al Piana Crixia, che rimane così a 17 punti, mentre il Sabazia sale [illegible] quota [illegible].

La compagine del presidente Borreani inoltre sarà priva degli squalificati Ferraro, Bottinelli e Grappiolo oltre che del tecnico Stefano Marsio, squalificato per [illegible] anno [illegible] [illegible]. E ora le partite di domenica [illegible] al centro Pontevecchio-Pallare con la compagine di casa, capolista, obbligata a vincere per respingere l'attacco dello scatenato Giovane S. Biagio, ospite del Plodio in [illegible] partita che si annuncia facile per gli ospiti. Le altre: Valleggia-Letimbro; Cosseria-Pontelungo; Badalucchese-Murialdo; Leca-Luceto; Primar-Sabazia; Piana Crixia-Costarainera. Il riposo tocca al Mallare. **[g. o.]**

Pallacanestro

L'Albenga a un passo dalla storia

ALBENGA. Inizia oggi la serie di finali playoff della C2 maschile. All'ultimo atto [illegible] approdati Albenga e Rossiglione che nel pomeriggio (ore 18) giocano a «Campolau» [illegible] prima sfida. Il regolamento prevede che [illegible] salto di categoria approdi [illegible] squadra che vincerà tre match.

La squadra che ha ottenuto più punti nella regular [illegible] (in questo [illegible] gli ingauni) gioca sul parquet amico la terza [illegible] quinta partita, oltre a quella [illegible]he apre le danze. A sopresa è arrivato in finale il Rossiglione che ha avuto la meglio sul Loano di Lupi al termine di incontri di semifinale davvero combattuti. La compagine ingauna comunque è la grande favorita per il salto di categoria: i ragazzi del basket, fatte le debite proporzioni, cercheranno [illegible] imitare i cugini del calcio che poche settimane fa han conquistato il «passo» per l'Eccellenza.

Dirigenti e giocatori [illegible] lamentano per [illegible] [illegible] considerazione che il team sponsorizzato dalla «Noberasco» ha in città: forse occorrerà raggiungere l'obiettivo della promozione prima [illegible] catturare il pubblico delle grandi occasioni, che però già oggi [illegible] dovrebbe mancare. La squadra di Fuoglio gioca al completo e nel corso della settimana ha potenziato gli allenamenti in vista di [illegible] sfida che vale [illegible]a stagione [illegible] forse qualcosa [illegible] più. Salvo sorprese dell'ultima ora, tutti i titolari [illegible][illegible] presenti.

Anche la compagine genovese [illegible] è al completo per una sfida nella quale, oltre agli inevitabili fattori agonistici, conteranno molto anche quelli psicologici. In ogni caso lo spettacolo è assicurato, per una serie di incontri che si probabilmente finiranno per decidersi al [illegible]o della sirena. **[g. o.]**

Oggi spareggio

Tra Varazze e Cogoleto chi si salva?

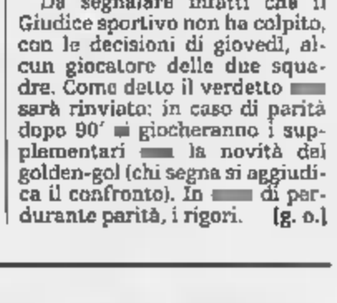

Mino Persenda, tecnico del Cogoleto

VARAZZE. Senza appello. Il Varazze, unica savonese nel girone B di Prima categoria, si gioca oggi la salvezza contro il Cogoleto nel derbt-spareggio in programma [illegible] Cornigliano alle 16,30. Sfida tutta savonese sulle panchine, considerato che il team genovese è guidato da [illegible]no Persenda, tecnico che per gli sportivi nostrani non ha certo bisogno di presentazioni.

Guglielmo Fulcner, allenatore del Varazze, osserva: «Una gara come questa non va analizzata soltanto sotto il profilo sportivo. I ragazzi [illegible] stanchi, [illegible] stagione è [illegible] stressante e la partita di oggi sarà indubbiamente condizionata anche dal lato psicologico. Fortunatamente, salvo imprevisti dell'ultima ora, saremo al completo».

Da segnalare infatti che il Giudice sportivo non ha colpito, con le decisioni di giovedì, alcun giocatore delle due squadre. Come detto il verdetto [illegible] sarà rinviato: in caso di parità dopo 90' [illegible] giocheranno i supplementari [illegible] la novità del golden-gol (chi segna si aggiudica il confronto). In [illegible] di perdurante parità, i rigori. **[g. o.]**

PAGAMENTO IN 12 MESI A TASSO ZERO*

PASSAGGIO DI PROPRIETA' E BOLLO PER 12 MESI

Fino al 30 giugno solo dai Concessionari Alfa Romeo

1 ANNO DI GARANZIA

TAGLIANDO AL 6° MESE E CHECK-UP ENTRO IL 12° MESE

Concessionari Alfa Romeo

SE SCEGLIETE UNA ALFA ROMEO USATA, E' TUTTO COMPRESO NEL PREZZO.

Usato Alfa Romeo. Il grande valore di sempre a condizioni irripetibili. Come averlo? Con Opzione Usato è molto facile. Versate subito un anticipo sulla base della quotazione di Quattroruote, [illegible] seguito 11 quote mensili e dopo [illegible] anno siete liberi di scegliere: effettuare il versamento finale oppure passare ad un'altra Alfa Romeo, nuova o usata, con la certezza di [illegible] prezzo di riacquisto predefinito (il 60% del prezzo [illegible] acquisto se la vostra vettura è in normali condizioni d'uso). Cosa [illegible] offre? Un anno [illegible] garanzia, il passaggio di proprietà, il bollo, un tagliando al 6° mese (esclusi i materiali di consumo) e un check-up entro il 12° mese. Tutto compreso nel prezzo. Sembra incredibile? Venite dai Concessionari [illegible] Romeo.

*Esempio [illegible] con **Opzione Usato**: Prezzo vettura **L. 12.000.000** • Primo [illegible] (40%) **L. 4.800.000** • 11 quote mensili da **L.** [illegible] • Ultimo [illegible] maxi (40%) **L. 4.800.000** = Spese gestione pratica **L. 250.000** • T.A.N. [illegible] • T.A.E.G. **4,28%** • Prezzo [illegible] di riacquisto in caso [illegible] [illegible] a una Alfa Romeo nuova o usata (60%) **L. 7.200.000** = Salvo approvazione Sava. Per ulteriori informazioni sui tassi e sulle condizioni praticate [illegible] Sava, consultare i fogli analitici pubblicati a termini di legge. **L'offerta è valida fino al 30/6/98 per vetture a benzina immatricolate a partire dal '97 e diesel a partire dal '[illegible]. Non è cumulabile con altre in corso.

AUTO ROJA SANREMO (IM) - Via Volta, 125 Tel. (0184) 575550

VEGA FINALE LIGURE (SV) - Via del Sagittario, 7 - Tel. (019) 690661/2
ALBENGA (SV) - S.S. 582 - Regione Bottino - Tel. (0182) 51498
IMPERIA - Via De Marchi, 15 - Tel. (0183) 299602

Nuovi Gatorade passion fruit e ananas

La sete è alla frutta.

Vieni a provare i nuovi gusti a Bicincittà.

BICINCITTA' 1998

All'iscrizione riceverai gratis una bottiglia di un nuovo gusto Gatorade

Life is a SPORT DRINK IT

TUTTO IL MEGLIO PER LA MONTAGNA

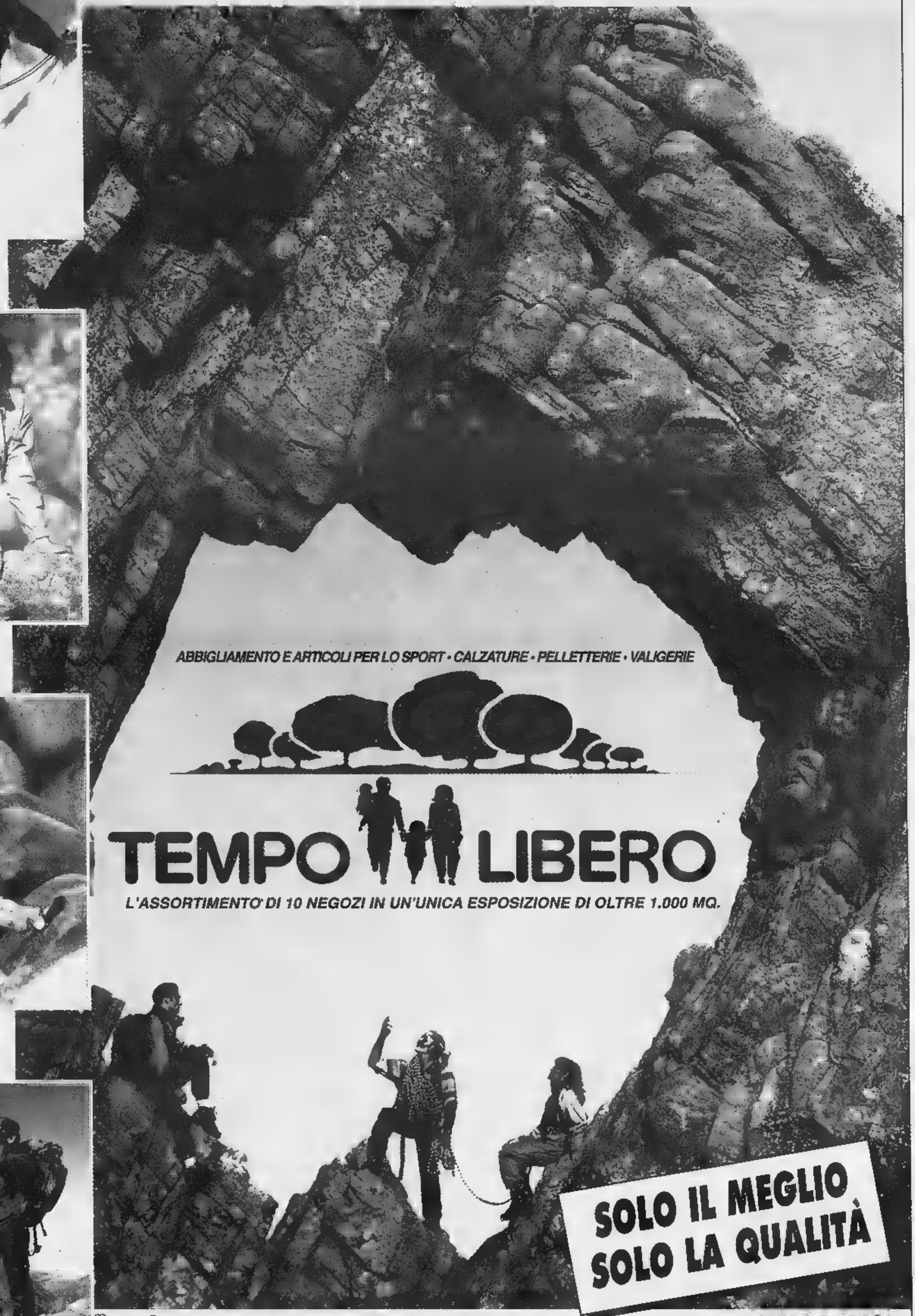

ABBIGLIAMENTO E ARTICOLI PER LO SPORT • CALZATURE • PELLETTERIE • VALIGERIE

TEMPO LIBERO

L'ASSORTIMENTO DI 10 NEGOZI IN UN'UNICA ESPOSIZIONE DI OLTRE 1.000 MQ.

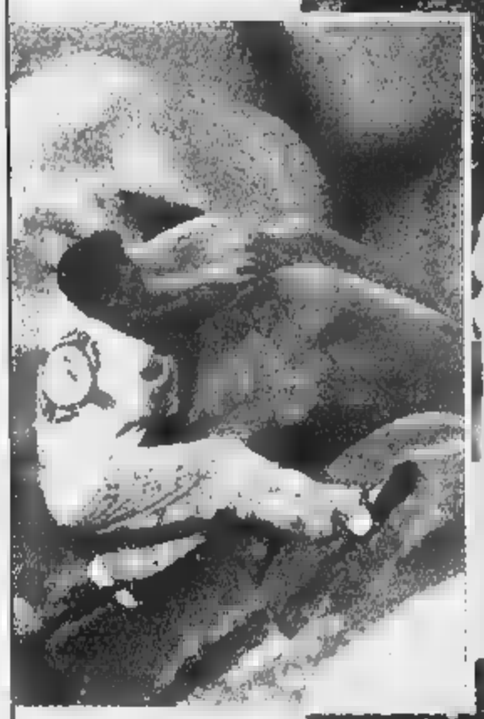

SOLO IL MEGLIO
SOLO LA QUALITÀ

Dal 9/3/98 al 30/5/98
COM. EFF. IL 2/3/98

Scopri le nostre offerte promozionali con sconti del 10-20-30%

TEMPO LIBERO - "RONDÒ" di BORGOSESIA - Tel. 0163 458006

CENTRO MODA ABBIGLIAMENTO

UOMO DONNA BAMBINO

NOVARA

STRADA STATALE NOVARA-VERCELLI

IL CENTRO PIÙ GRANDE DEL PIEMONTE

GRANDE OFFERTA DI PRIMAVERA

Settimana del realizzo

ABITI UOMO	~~£. 275.000~~	£. 125.000
	~~£. 490.000~~	£. 275.000
GIACCHE UOMO/DONNA	~~£. 195.000~~	£. 50.000
	~~£. 245.000~~	£. 75.000
GIACCONI UOMO	~~£. 125.000~~	£. 35.000
	~~£. 165.000~~	£. 50.000
GIUBBOTTO JEANS	~~£. 105.000~~	£. 28.000
CAMICIE	a partire da	£. 5.000

VI PROPONIAMO MIGLIAIA DI CAPI FIRMATI
A PREZZI DI REALIZZO

IDEA PIÙ

NEL CENTRO COMMERCIALE NOVARA - Str. Stat. per VERCELLI

Continua la preparazione in vista dei Mondiali.

AZZURRO MONDIALE 5ª PUNTATA. Continua la vostra preparazione in vista dei Mondiali. Lunedì con La Stampa e Atlante dei Mondiali 98, troverete la 5ª videocassetta di Azzurro Mondiale. In questa puntata: *le 32 squadre di Francia 98, dalle stelle del Brasile agli esordienti della Giamaica; la presentazione degli 8 gironi; le partite più attese; il Mondiale visto dai protagonisti del calcio: Ronaldo, Platini, Del Piero, Vialli, Simeone, Djorkaeff, Bierhoff.* Una collezione di immagini straordinarie per tutti gli estimatori del grande calcio.

ATLANTE DEI MONDIALI 98. UN REGALO MONDIALE. Ogni giorno, dal lunedì al venerdì, con La Stampa trovate in regalo un fascicolo di Atlante dei Mondiali 98, la guida più completa per seguire da esperti i Campionati del Mondo di calcio: le notizie sui protagonisti, le tattiche, le formazioni, la composizione dei gironi e gli incontri da non perdere. Tutto per conoscere da vicino le 32 Nazionali di Francia 98.

UN'OPERA DA RILEGARE. Per non perdere una collezione irripetibile, La Stampa ha realizzato una pratica copertina con cui raccogliere e rilegare i 30 fascicoli di Atlante dei Mondiali 98. Chiedetela in edicola al prezzo speciale di L.8.000.

Per informazioni chiamare il numero verde: 1670-11959

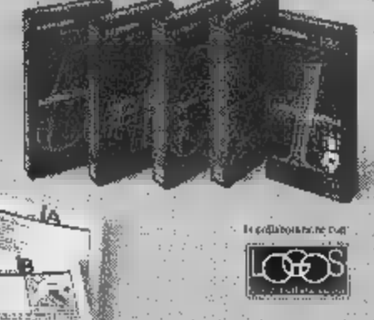

LA STAMPA

Quinta puntata.

LUNEDÌ CON LA STAMPA E "ATLANTE DEI MONDIALI 98", LA 5ª VIDEOCASSETTA DI "AZZURRO MONDIALE" A SOLE 12.900 LIRE.

Per recuperare eventuali arretrati basta rivolgersi al proprio rivenditore o telefonare al numero verde 1670/11959.

con la collaborazione di: TIM La vita migliora. Cuore TELEPASS

Grandi proposte per un giorno speciale

Al via le iniziative promozionali dell'Associazione Arona Sposi

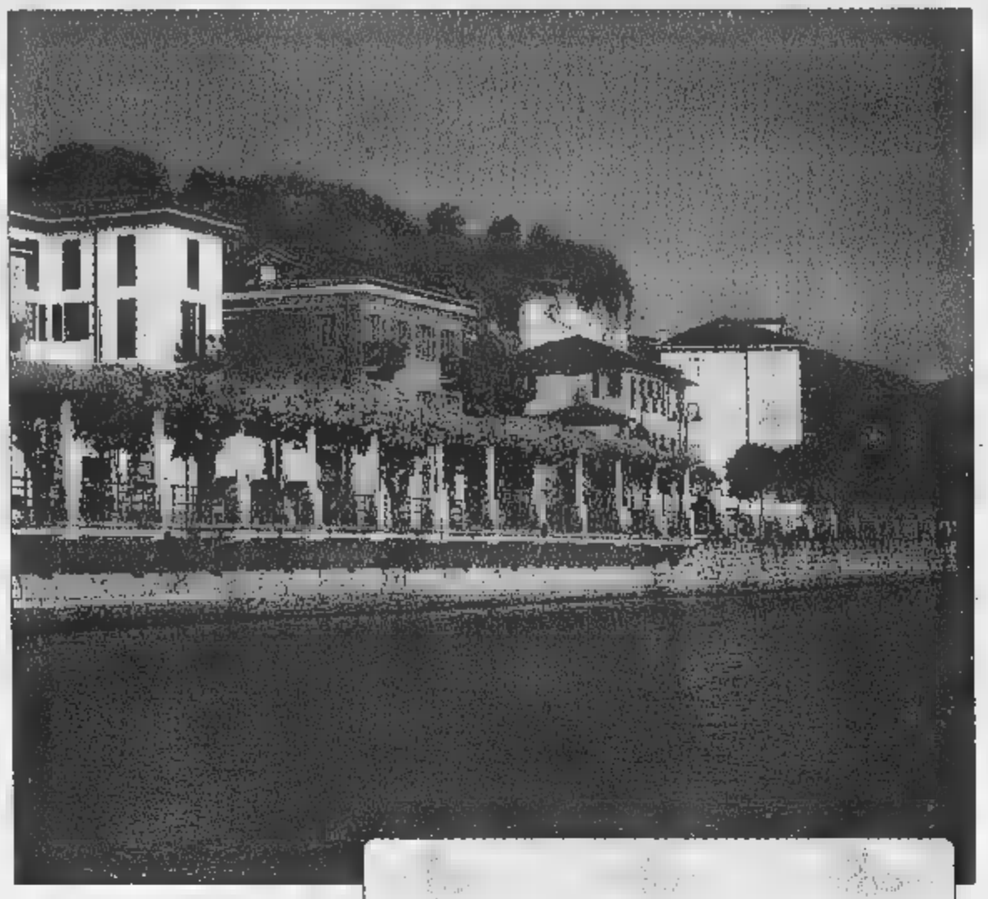

ARONA. A chiunque abbia deciso di sposarsi e desideri rendere esclusivo il giorno del proprio matrimonio è dedicata un'iniziativa di grande prestigio. In una delle località più suggestive del Lago Maggiore è sorta un'associazione di 26 professionisti del settore, pronti a consigliare tutti coloro che si accingono al *grande passo* con proposte e offerte promozionali uniche: ARONA SPOSI.
« ARONA SPOSI è stata costituita il 24 febbraio 1998 » afferma la Sig.ra Rosanna De Franceschi, presidente dell'associazione « con l'intento di riunire coloro che operano nel settore, così da presentare Arona come fornitrice completa di servizi per l'organizzazione di un matrimonio, diventando una vera CITTÀ DEGLI SPOSI.
Passeggiando per le vie del centro o sul Lungolago, i fidanzati avranno così la possibilità di ammirare l'esposizione dei prodotti, ascoltare suggerimenti utili, scegliere tra le migliori firme e novità in ogni campo, dalla lista nozze all'arredamento, dalle partecipazioni alla scelta dell'abito e dell'acconciatura all'allestimento floreale, per non dimenticare ristoranti e servizi catering tra i più rinomati e raffinati. » Le proposte sono varie e molto vantaggiose, anche grazie all'esperienza di ogni socio e alla cura che ciascuno dedica alle scelte e ai progetti dei clienti, com'è tradizione in una città che ha fatto della vocazione commerciale il fondamento della propria economia.
ARONA SPOSI, tuttavia, non significa soltanto QUALITÀ, ma soprattutto INIZIATIVE PROMOZIONALI e SCONTI.
« Approfittare delle condizioni privilegiate offerte da ARONA SPOSI è semplice, » spiega il Dott. Alberto Perovani Vicari, vicepresidente dell'associazione « infatti è sufficiente ritirare la CARD in uno dei punti convenzionati o presso la sede, in via Gramsci, 7. »
La CARD è gratuita e dà la possibilità di usufruire delle iniziative promozionali che ogni associato saprà personalizzare secondo le esigenze dei futuri sposi, che potranno così valutare proposte e preventivi e scegliere tra una vasta gamma di alternative.
« Lo scopo dell'associazione » continua Perovani « è quello di invitare i fidanzati a visitare la città di Arona non soltanto per le straordinarie attrattive turistiche, ma anche per conoscere la qualità e la varietà delle numerose offerte per un matrimonio davvero speciale. »
L'Associazione ARONA SPOSI conta 26 associati che con entusiasmo hanno aderito ad un'iziativa che ha il grande merito di proporre la città in una veste nuova e di sicuro successo.
« Tante difficoltà iniziali » conclude la Sig.ra De Franceschi « sono state appianate grazie alla collaborazione e alla disponibilità dei soci, ma il Direttivo si sente in dovere di porgere un sentito ringraziamento al delegato ASCOM di Arona, Rag. Rossi, che ha dato un indispensabile apporto di esperienza e professionalità alla nostra iniziativa. »

ARONA SPOSI

Per un matrimonio di grande prestigio basta entrare nella *Città degli Sposi*: grandi sorprese per un giorno davvero speciale.

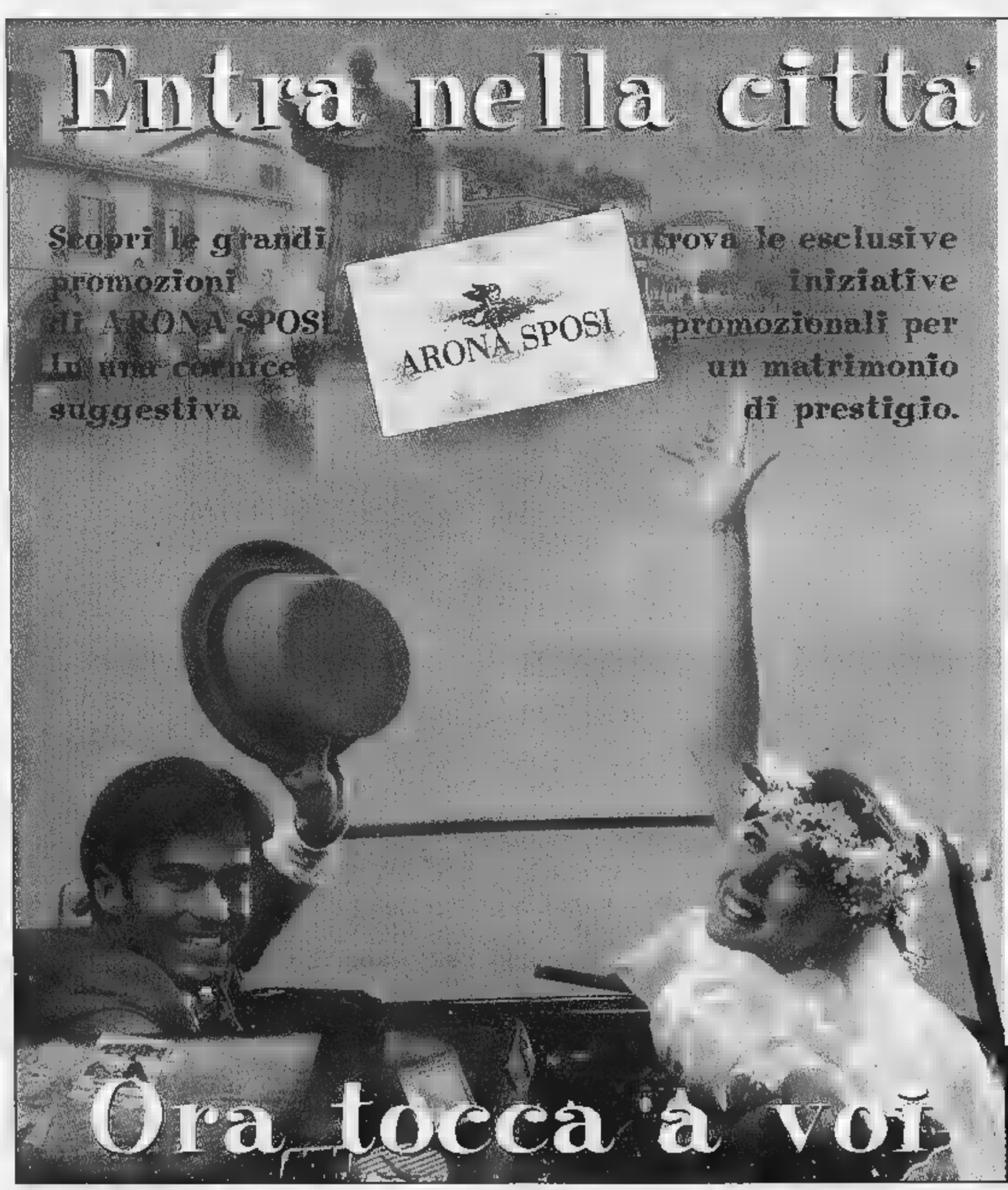

degli sposi

Scopri i vantaggi dei punti convenzionati Arona Sposi

ATELIER AIMÉE ALTA MODA SPOSA
ATELIER RAFFAELLA [illegible]
AUREA CUCINE [illegible] D'INTERNI
BERTALLI MATERIALI PER L'EDILIZIA
[illegible] IMMOBILIARE COMPRAVENDITA - LOCAZIONI
CALIGARA VIAGGI E TURISMO AGENZIA DI VIAGGI
[illegible] DI [illegible] MERCERIA - TENDAGGI - RICAMO
CARTOLERIA [illegible] IDEE REGALO E PER LA CASA
[illegible] DEL [illegible] MATERASSI - RETI - LETTI - TAPPEZZERIA
CENTRO DELLA BOMBONIERA BOMBONIERE E CONFETTI
LUISA CRISTINA ACCONCIATURE D'AUTORE E PER TUTTE LE CERIMONIE
DE [illegible] ALESSANDRO FOTOGRAFO
GALLOTTI GIOIELLERIA
IL FIORE DE ZOTTI DARIA FIORI E ALLESTIMENTI SPECIALI
L'ARC EN CIEL GRILL RESTAURANT CERIMONIE RAFFINATE
LA [illegible] RISTORANTE CERIMONIE DI PRESTIGIO SUL LAGO
LAGOSTINA [illegible] ABBIGLIAMENTO
LA [illegible] MOBILI E COMPLEMENTI
[illegible] RINFRESCHI, CATERING, BANCHETTI,
MILLE E UN'IDEA CERAMICHE, CRISTALLI MOSAICI MARMO
[illegible] S.N.C. RISTORAZIONE , CROCIERE A BORDO [illegible] MOTONAVI
[illegible] PRODOTTI SANITARI ELETTROMEDICALI
PISTOCHINI PELLICCERIA
MONTALBETTI ISOLA PROFUMERIA
RISTORANTE PESCATORI SPECIALITA' A BASE DI PESCE
RISTORANTE VECCHIO GLICINE CUCINA TIPICA PIEMONTESE
SORAYA CALZATURE E PELLETTERIA
VICARI [illegible] - ARTICOLI DA REGALO - CRISTALLERIE

EVENTUALI FINANZIAMENTI RATEALI PRESSO
GLI ISTITUTI BANCARI DELLA CITTA'
COMIT - CRT - [illegible] PAOLO

Siamo presenti alla 36a Fiera del Lago Maggiore / [illegible] maggio - 7 giugno 1998

Cerca subito la card "ARONA SPOSI". Ti aspettano grandi opportunità.

[illegible] azioni:
EL. [illegible] 13691

BLOW UP

Il giudice Vaudano: 3-4 nella cella anziché i due previsti

«Troppi suicidi in carcere»

Nel mirino la sezione «transito»

«Pronto, avvocato, sono il padre di Rinaldi Massimiliano». All'altro capo del telefono risponde Nicola Cinfardo: «Siamo [redacted] in udienza oggi, l'arresto è stato convalidato, suo figlio [redacted]...». L'anziano uomo interrompe il legale: «Mio figlio era... Mezz'ora fa mi hanno telefonato dal carcere che si è suicidato».

Mercoledì scorso, primo pomeriggio: Rinaldi - 29 anni, precedenti e pendenze penali per rapina, furti, maltrattamenti, destino comune a tossicodipendenti scoppiati come lui - rientra alle «Vallette» nel cellulare. Cammina sino alla sezione dei «nuovi giunti». Cinque minuti dopo che si è richiusa la porta in ferro della sua cella, strappa la camicia di nylon. L'annoda. L'appende alle sbarre della grata. Vi si appende. E' il secondo, dopo l'anarchico Massari. In quello stesso arco di tempo - due mesi - nella stessa sezione del carcere vi sono stati anche tre tentativi [redacted] suicidio.

«Rinaldi [redacted] sotto stretta sorveglianza - rivela il vicedirettore del carcere, Giuseppe Mazzini - ed era stato messo da solo in cella per la sua storia». Per furto d'auto l'avevano fermato lunedì i carabinieri della stessa pattuglia che un'ora prima si erano limitati a denunciarlo per averlo sorpreso al volante di un'altra vettura rubata, un «Fiorino». Al giudice Fernanda Cervetti, mercoledì mattina, Rinaldi ha raccontato: «La mia convivente si è uccisa a marzo, gettandosi [redacted] balcone. Non [redacted] la facevo più a vivere in quella casa e dormivo sul furgoncino».

L'ultimo suicidio alle «Vallette» s'è registrato mercoledì [redacted] Vittima un giovane arrestato per furto che s'è impiccato nella cella cinque minuti dopo esservi entrato

«So che al suo rientro in carcere - interviene Mario Vaudano, presidente del Tribunale di sorveglianza - gli avevano detto che dieci minuti dopo sarebbe stato visitato da uno psichiatra». Vaudano e Mazzini partecipano in questi giorni al [redacted]gno [redacted] Stress sui suicidi dietro le sbarre: 2 mila in tutta Italia, negli ultimi cinque anni. Inspiegabili o, al contrario, persino troppo? I luoghi comuni sul carcere [redacted] aiutano a capire.

A Torino gli ultimi suicidi, fra tentati e quelli purtroppo anche riusciti, riguardano la sezione di «transito». E' solo un caso? Magistrato e funzionario parlano entrambi [redacted] un «braccio particolarmente affollato, dove [redacted] sta in cella [redacted] tre [redacted] quattro, anziché in due come negli altri blocchi». Considerando che le celle delle Vallette erano state costruite per singoli reclusi, è davvero uno spazio per formiche. Mazzini aggiunge: «Chiuda gli occhi [redacted] provi ad immaginare le conseguenze di [redacted] tale promiscuità». Com'è possibile che non si riesca ad evitare l'ammasso di uomini come [redacted] fossero cose? «Da settimane ci [redacted] molti più controlli e arresti. E' "l'effetto Sindona" - risponde Vaudano - che si traduce in un viavai continuo di detenuti. Sul piano [redacted] diventa ingestibile una sezione come quella dei nuovi giunti».

Tossicodipendenti, [redacted]comunitari che fanno clan fra [redacted] loro, la piccola criminalità di strada. Giovani e un po' meno giovani. La maggior parte ha già conosciuto [redacted] galera. Chi, come i maghrebini, si è ricavato una propria nicchia in quel blocco [redacted] vuole andarsene in altre sezioni del carcere con più servizi. L'immaginazione porta a pensare a un suk dietro le sbarre. Potrebbe essere una prima spiegazione, ma non basta: Massari [redacted] Rinaldi erano entrambi soli in cella. E allora?

«Le spiegazioni sono tante. Anche banali come il caldo. - dice il funzionario -. [redacted] è un fatto che i suicidi tendono a salire insieme con la temperatura torrida». La più banale: il carcere è il [redacted] E chi vi finisce è sempre più spesso un giovane che non ha alcuna identità di sé, se non nelle cose che «fuori» può fare. Dentro, insiste per [redacted] il sostegno degli psicofarmaci. Davanti a un muro le fragilità scoppia.

[redacted]

Sabattini (Fiom)

«Riduzioni di orario differenziate»

Il prossimo contratto dei metalmeccanici dovrà prevedere riduzioni d'orario differenziate. L'ha detto il segretario generale della Fiom, Claudio Sabattini, concludendo l'assemblea regionale dei delegati. Ha detto: «Nel contratto è irrinunciabile un'altra quota di riduzione d'orario media. Data la diversità di prestazioni [redacted] condizioni, un'operazione [redacted] uguaglianza richiede che ci siano differenziazioni nelle riduzioni che potrà portare [redacted] 35 ore una parte di lavoratori, e più ore un'altra. Per altri potrà non esserci alcuna riduzione».

Ha aggiunto: «Il punto unificante è che tutti avranno norme tali da poter contrattare effettivamente il tempo di lavoro in base alle diverse prestazioni». Ha sottolineato: «Per quanto riguarda [redacted] salario la richiesta è dettata dal 23 luglio, sarà cioè quella dell'inflazione programmata. Non ci sono spazi salarialisti».

Il segretario della Fiom Piemonte, Cremaschi, ha rivendicato il ruolo della categoria [redacted] il valore simbolico del contratto: «Il nostro [redacted] è un punto di passaggio della politica sociale: se va bene si sta meglio tutti, [redacted] va male si sta peggio tutti». Cremaschi ha aggiunto che i metalmeccanici «sono una categoria che ha fatto molto per il Paese, il movimento operaio, la democrazia, [redacted] non ha ricevuto in proporzione». [redacted] precisato: «C'è una contraddizione fra l'andamento fortemente positivo [redacted] imprese e il fatto che i lavoratori del settore sono quelli che stanno peggio». Ha sottolineato la necessità di un contratto che tuteli tutti: i giovani precari, gli anziani, i terziarizzati. [m. cas.]

IN BREVE

Presidio «verde» sulla [redacted] sul progetto Cuneo-Asti

[redacted] Presidio verde-ambientalista ieri pomeriggio alla direzione centrale torinese della Satap, concessionaria del [redacted] tronco autostradale Cuneo-Asti. Secondo i manifestanti la Satap sarebbe «la [redacted] responsabile dei ritardi nella costruzione dell'autostrada, perché si ostina [redacted] non voler rivedere il progetto relativo al tratto dalla A6 (Torino-Savona) [redacted] Cuneo». Il consigliere regionale Verde Pasquale Cavaliere (nella foto) ha spiegato: «E' inaccettabile che il progetto A6-Cuneo non sia sottoposto alla valutazione di impatto ambientale, come vorrebbe il partito degli "autostradisti [redacted] tutti i costi". Anche noi siamo favorevoli alla costruzione dell'autostrada, ma in condizioni di sicurezza. Se sarà [redacted] rivedere il progetto lo si deve fare, [redacted] diktat da parte della Satap».

In visita a Biella [redacted] di tutto il mondo

BIELLA. Il distretto tessile biellese sarà la meta di un folto gruppo di imprenditori, circa 120 persone, provenienti da ogni parte del mondo, specializzati nel settore delle confezioni. Per accoglierli degnamente si sono [redacted]i l'Unione industriale [redacted] il Gruppo Ermenegildo Zegna. All'Uib il compito «istituzionale»; la holding aprirà invece per una visita il lanificio di Trivero, storica sede del gruppo industriale.

Elezioni, Tar respinge [redacted] di «Asti libera»

ASTI. Restano cinque i candidati a sindaco [redacted] undici le liste per le amministrative del 24 maggio. Secondo il Tar che si è pronunciato ieri, non sussistono i presupposti per la sospensiva richiesta [redacted]a lista «Asti libera» (pannelliani). «Asti libera» si [redacted] rivolta [redacted] tribunale sostenendo [redacted] essere stata danneggiata [redacted] Comune nella raccolta firme, per il solo motivo di aver presentato moduli «con l'adesivo del simbolo, [redacted] del logo stampato».

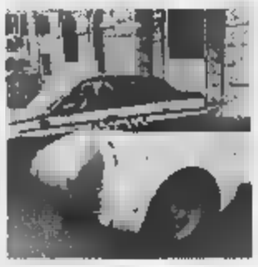

[redacted] Romeo, aperte [redacted] al raduno

SAVONA. Sono aperte le iscrizioni al secondo raduno «Città di Savona», organizzato dall'Alessandria Alfa Ro[redacted]o club in collaborazione con il Club Alfa spider [redacted] previsto per domenica 7 giugno. [redacted] definito il programma: ritrovo in piazza Mameli [redacted] Savona, sfilata in città, pranzo in un ristorante sulla spiaggia di Bergeggi, concentramento nel pomeriggio [redacted] Finale e ritor[redacted] lungo la strada panoramica dell'Altopiano delle Manie. Possono partecipare tutti coloro che possiedono un'Alfa, moderna [redacted] antica: un'ottima occasione p[redacted] chi voglia fare una gita al mare, nella splendida cornice del golfo, [redacted] la fiammante 156 o [redacted] una vettura d'epoca. A Savona sarà esposta anche una delle auto più pregiate [redacted] [redacted] storico di Arese. Per iscriversi telefonare al numero 0368/484274.

Domani a Caresana [redacted] corsa dei buoi

VERCELLI. Tutto [redacted] pronto per la [redacted] dei buoi che si disputerà domani a Caresana, un piccolo centro del Basso Vercellese. Il palio (giunto all'edizione numero 762) prenderà il via dalla chiesa di San Giorgio, su un percorso [redacted] poco più di duecento metri. [redacted] via sarà dato dal sindaco a mezzogiorno in punto. Durante la giornata, ricca di manifestazioni, anche il concerto delle bande [redacted] Costanzana [redacted] di Asigliano.

Floricoltori, in Riviera si rinnova il Consiglio

SANREMO. Domani i floricoltori, le cooperative ed i commercianti della Riviera voteranno per rinnovare il consiglio direttivo dell'Uc-Flor, l'organismo destinato a gestire il mercato di Valle Armea sino al 2001. Quattro le liste che sono state presentate con più di cinquanta candidati in gara. Oltre ai sindacati storici (Cia, Coldiretti [redacted] Unionagricoltori) per la prima volta ci sono anche i Cobas.

[redacted]cipio di Cuneo, rubata [redacted]aglia al valor militare

CUNEO. Ladri in [redacted] l'altra notte nel municipio del capoluogo della «Granda». I malviventi, probabilmente tossicodipendenti, sono entrati dopo avere scalato il ponteggio di un cantiere per la ristrutturazione del palazzo di via Roma. Rotto un vetro, hanno rovistato [redacted] cassetti degli uffici alla ricerca di denaro. Recuperati pochi spiccioli, [redacted] entrati nel locale del sindaco, oggi occupato dal commissario prefettizio (a Cuneo [redacted] 24 maggio [redacted] terranno le elezioni anticipate), hanno tolto dalla cornice (nelle foto la teca vuota) [redacted] riproduzio[redacted] della medaglia d'oro al valor militare per la Resistenza assegnata alla città (quella autentica è custodita in una cassaforte) e poi sono fuggiti indisturbati. Sono in corso le indagini della Polizia per individuare e bloccare gli autori del furto.

Pasticceria [redacted] compie 100 anni

VALENZA. La pasticceria Barberis, sul [redacted] principale di Valenza, compie un secolo di vita [redacted] entra nell'Associazione locali storici d'Italia (sono 170, in Piemonte otto [redacted] Torino, uno [redacted] Bra, uno [redacted] Cuneo e uno ad Alessandria). La titolare, Sabrina Saglimbeni, per festeggiare organizza domani [redacted] rinfresco per [redacted] la città, nell'ambito di «Valenza in fiore», manifestazione che nel weekend vivacizz[redacted] la città dell'oro.

Profilattici gratis agli alunni d[redacted] Manzetti

AOSTA. «Sesso sano e sicuro». Con questo slogan stamane alcuni esponenti della Sinistra giovanile italiana e di Lila (Lega italiana per la lotta contro l'Aids) distribuiranno profilattici gratis agli studenti dell'istituto «Manzetti» di Aosta per ragionieri. All'uscita dalle lezioni i ragazzi potranno anche avere un opuscolo sull'importanza dell'uso del preservativo e gli indirizzi in 17 Paesi, utili per notizie sull'Aids.

IN BREVE

DA [redacted]

Strisce [redacted] anche in [redacted] Regina

Continua l'avanzata delle strisce blu nella zona semi-centrale della città. Da lunedì 11 maggio, infatti, si pagherà la sosta anche nel triangolo compreso fra corso Principe Eugenio, corso Regina Margherita, corso Principe Oddone (escluso). La tariffa sarà di 750 lire l'ora. Aumenterà invece da domani il costo nel parcheggio «Ventimiglia» di via Biglieri (di fronte al numero civico 50 e all'ospedale Cto): passerà dalle attuali 750 lire l'ora alle 1500.

[redacted]

Un miliardo per la Sindone [redacted] una nu[redacted] lotteria

La ricostruzione della Cappella della Sindone» potrà valersi [redacted] circa un miliardo di lire stralciato dai proventi della nuova «Lotteria nazionale» che [redacted] 28 giugno prossimo assegnerà due miliardi al primo estratto, più «premi settimanali per centinaia di altri milioni». L'estrazione, abbinata anche [redacted] Gran Premio di Formula Tre di Monza, viene legata alla «Prima regata nazionale dei parchi fluviali italiani», che sarà disputata il 28 giugno.

[redacted]

Salma contesa tra moglie e genitori

Dal 21 aprile scorso aspetta l'«eterno riposo», dimenticato su un tavolaccio dell'obitorio di Liegi, in Belgio. [redacted] il corpo [redacted] Ubaldo Neri, 26 anni, decoratore originario [redacted] Chieri, [redacted]te da cinque anni in Belgio [redacted] la moglie Josiane Montan, [redacted] conteso dalla donna (che da lui aspetta un figlio, ma non può pagare il funerale) e dai genitori del giovane. Una vicenda incredibile: un giudice ha deciso che il funerale spetta alla moglie, ma Josiane - raccontano disperati i genitori dell'uomo - non ha [redacted] lira, da giorni è scomparsa nel nulla, e mio figlio rischia di essere seppellito in una fossa comune».

[redacted]

Scienze della formazione un'assemblea per parlarne

Una riflessione a tutto campo, aperta ai contributi di tutti, sul ruolo e i contenuti della facoltà di Scienze della formazione, dopo i grossi cambiamenti che l'hanno vista prima [redacted] co[redacted] «figlia» di Magistero, poi «figliare» le facoltà di Lingue e Psicologia, divenute autonome. Studenti e docenti ne discuteranno la mattina del 21, nell'aula magna di via Verdi 8, alla Conferenza di facoltà convocata dal preside Roberto Alonge.

Smentite le notizie che davano per raddoppiato il dissesto della manifestazione

«Il deficit? Errore di valutazione»

E al Salone del Libro più soldi dagli enti locali

[redacted] si [redacted] allargata la perdita del Salone del Libro anzi, le voci diffuse da autorevoli membri del consiglio d'amministrazione contengono un «grave [redacted] di valutazione. La facile aprossimazione [redacted] pochi giorni dall'apertura [redacted] giova a nessuno. Meno che [redacted] tutti al Salone», spiega in una nota l'ufficio stampa del Salone. Dunque il buco da coprire è di 1.056.999.124 e non di due miliardi. Il bilancio in [redacted] verrà coperto con la ricapitalizzazione della società Prosa per 1 miliardo [redacted] duecento milioni [redacted] lire [redacted] carico dei soci della Fondazione. Ma il contributo degli enti locali, cioè di Regione, Provincia [redacted] Comune, è destinato a superare quello inizialmente preventivato. Il motivo? La necessità di fare investimenti per rilanciare la [redacted]festazione [redacted] prossimi anni.

«A parte la ricapitalizzazione, [redacted] evidente che per il rilancio dell'attività del Salone è necessario [redacted] sforzo ulteriore degli enti locali», spiega Enzo Ghigo, presidente della Regione e pro-tempore anche al vertice [redacted] Fondazione. Quanto dovranno investire i tre enti? «Di questo - aggiunge Ghigo - discuteremo con il sindaco di Torino e la presidente della Provincia, [redacted] [redacted] evidente come questo investimento sia necessario per difendere [redacted] rilanciare la manifestazione che nelle intenzioni di tutti rappresenta [redacted] rappresenterà in futuro uno dei punti di eccellenza delle iniziative culturali organizzate in Piemonte». Da qui l'invito a tutti a evitare [redacted] pettegolezzo [redacted] [redacted] chiacchiere di questa settimane che non giovano certo alla manifestazione.

L'ex patron del Salone del Libro Guido Accornero e la presidente della Provincia Mercedes Bresso l'anno scorso mentre spengono le candeline della 10ª edizione nel giorno [redacted] chiusura della manifestazione

Così l'ufficio stampa della manifestazione ribadisce che il buco «è conseguente anche [redacted] spese non capitalizzate relative al lancio del secondo Salone della Musica [redacted] a spese sostenute per l'internazionalizzazione del Salone e per attività rivolte ai professionali. Va inoltre considerato che i ricavi del Salone si manifestano nel mese [redacted] maggio mentre si sostengono in anticipo consistenti spese relative». E che la proposta di «ricapitalizzazione verrà sottoposta [redacted] prossimi giorni all'assemblea dei soci».

Insomma, si fa quadrato. Adesso l'[redacted]portante è difendere in tutti i modi [redacted] in tutte le forme questa undicesima edizione ormai alle porte. E al Lingotto, infatti, fervo[redacted] i lavori di allestimento. «Da giovedì - spiegano all'Ufficio stampa - saranno [redacted] Torino 1386 editori [redacted] più di 800 autori, tutti impegnati nelle iniziative che si svolgeranno nelle sale convegno, negli Spazi autori, allo spazio Under 16 per il quale si [redacted] già prenotati 2500 tra ragazzi e bambini». Insomma, «tutta questa attività rivela uno sforzo di ideazione [redacted] organizzazione lungo [redacted] anno». Dunque si «eviti la facile approssimazione che non giova certo al Salone».

Maurizio Tropeano

La richiesta del pm per la neonata m[redacted] in lavatrice

«Condannatelì a 20 anni hanno ucciso la loro bimba»

«E' l'azione più spregevole che un essere umano possa compiere. Uccidere il proprio figlio appena nato [redacted] poi buttarlo nella spazzatura. Solo per pietà si possono concedere le attenuanti generiche [redacted] due individui che hanno mostrato tanta miseria umana. Chiedo per entrambi 20 anni di carcere». Parole pesanti, durissime che concludono la vibrante requisitoria (durata 4 ore) del pm Eugenia [redacted] al processo in assise (presidente Maccario) per la neonata trovata morta nella lavatrice. Dino Bevilacqua, in gabbia, e Giorgia Grassia, dall'altra parte dell'aula, si sono guardati per un attimo, smarriti. «Non sapevo che Giorgia [redacted] per [redacted] un bambino. Io ero uscito, lei ha fatto tutto da sola» ha sempre sostenuto il giovane. E Giorgia gli ha dato una mano: [redacted] fatto tutto [redacted] sola, Dino [redacted] uscito. Ma non volevo uccidere la piccola. Pensavo di darla in affidamento». L'accusa non crede a [redacted]ure dei due.

Ma perché l'hanno [redacted] nella lavatrice? Lo scenario tratteggiato dal pm è agghiacciante: «La piccola piangeva e qualcuno dei vicini poteva sentirla. L'hanno messa nella lavatrice perché nessuno potesse ascoltare [redacted] sue urla». Ancora giudizi pesanti sulla Grassia: «Nessuna pietà per la bambina che ha messo al mondo e che poteva vivere. Bastava legare il cordone ombelicale. Non ci voleva molto. Non l'ha fatto. E non [redacted] sconvolta. Anzi è stata sempre lucida, e ha continuato [redacted] negare la gravidanza anche in ospedale. Neppure nel diario scritto in [redacted] parla mai della [redacted] bambina, come se [redacted] fosse mai esistita». Infine il pm [redacted]ugenia Ghi ha escluso che si possa parlare [redacted] infanticidio: «Giorgia [redacted] [redacted] [redacted] donna sola, in condizioni di abbandono morale e materiale». Il 22 maggio tocca ai difensori Geo Dal Fiume, Roberto De Sensi e Valter Chendi. [n. pie.]

Assaltarono tre banche indossando quella divisa

Traditi dal giubbottino blu degli agenti penitenziari

Nelle ultime settimane avevano [redacted] [redacted] segno tre colpi nelle banche [redacted] Venaria [redacted] Buttigliera. Si infilavano nelle agenzie indossando l'originale giubbottino blu in dota[redacted] agli agenti della polizia penitenziaria, prendevano in ostaggio [redacted] cliente minacciandolo [redacted] il taglierino e si facevano consegnare i contanti dagli impiegati. In tre colpi avevano racimolato 24 milioni. Pochi giorni fa sono finiti nella trappola dei carabinieri di Venaria.

Sono Giovanni Catalano, 32 anni, residente a Torino [redacted] strada Cuorgnè; Mauro Totaro, 36 anni, domiciliato a Saluzzo ma risultato senza fissa dimora e Alfonso Polli[redacted]doro, 43 anni, di Torino, via Val Lagarina 56. Quest'ultimo [redacted] già [redacted] [redacted] già la scorsa settimana dalla squadra mobile in seguito ad un'altra rapina. Tutti sono originari di Foggia con un nutri[redacted] curriculum [redacted] precedenti penali.

Il trio [redacted] collaudato, dei veri professionisti che, secondo i militari, adottavano una strategia: ritornare quasi subito nell'agenzia appena rapinata. Come al [redacted] Paolo di via [redacted] Marchese [redacted] Venaria che [redacted] ripulito [redacted] 31 marzo e [redacted] 27 aprile scorsi. Quegli attimi drammatici, insieme alla rapina del 7 aprile [redacted] Buttigliera, sono stati fissati dalle telecamere a circuito chiuso [redacted]elle agenzie. [redacted] film [redacted] [redacted] rapina: i banditi che entrano, puntano alla gola di un cliente il taglierino e si fanno consegnare i soldi. E' proprio grazie all'analisi delle pellicole, alle testimonianze di alcune persone e al riscontro con le foto segnaletiche che i carabinieri sono arrivati a identificarli.

Quando sono stati bloccati, probabilmente stavano preparando un altro colpo. Sulla Tipo rubata a Settimo e nascosta poi in un bosco di Rosta erano pronti i taglierini ed una mazza ferrata. Nell'alloggio usato dal Totaro è stata rinvenuta anche una [redacted] usata per l'addestramento militare [redacted] [redacted] bomba [redacted] [redacted] granate ed un proiettile da mortaio. [g. gia.]

Novara, sesto colpo della [redacted] [redacted] market

NOVARA. Per la sesta volta in un mese è saltata la cassa continua di un supermercato. Stavolta [redacted] toccato all'Uni di via Monte San Gabriele [redacted] Novara. E ormai [redacted] caccia aperta alla banda dei market, specializzata nel far saltare le [redacted] facendo penetrare del gas [redacted] provocando un'esplosione (nella foto si vede appunto la par[redacted] interna della [redacted] continua). Giovedì sera a Novara i malviventi hanno portato via quasi 50 milioni. Ad [redacted] sono stati in tre: dopo l'esplosione si [redacted] dileguati a bordo di una Lancia Thema. Come detto, da metà aprile a oggi è il sesto assalto: la banda [redacted] già colpito alla Bennet di Verbania, alla Coop di Arona, all'Uni di Gozzano, alla Coop di Bellinzago [redacted] di Omegna. Gli inquirenti ritengono che tutti gli assalti [redacted] da addebitare a un'unica organizzazione.

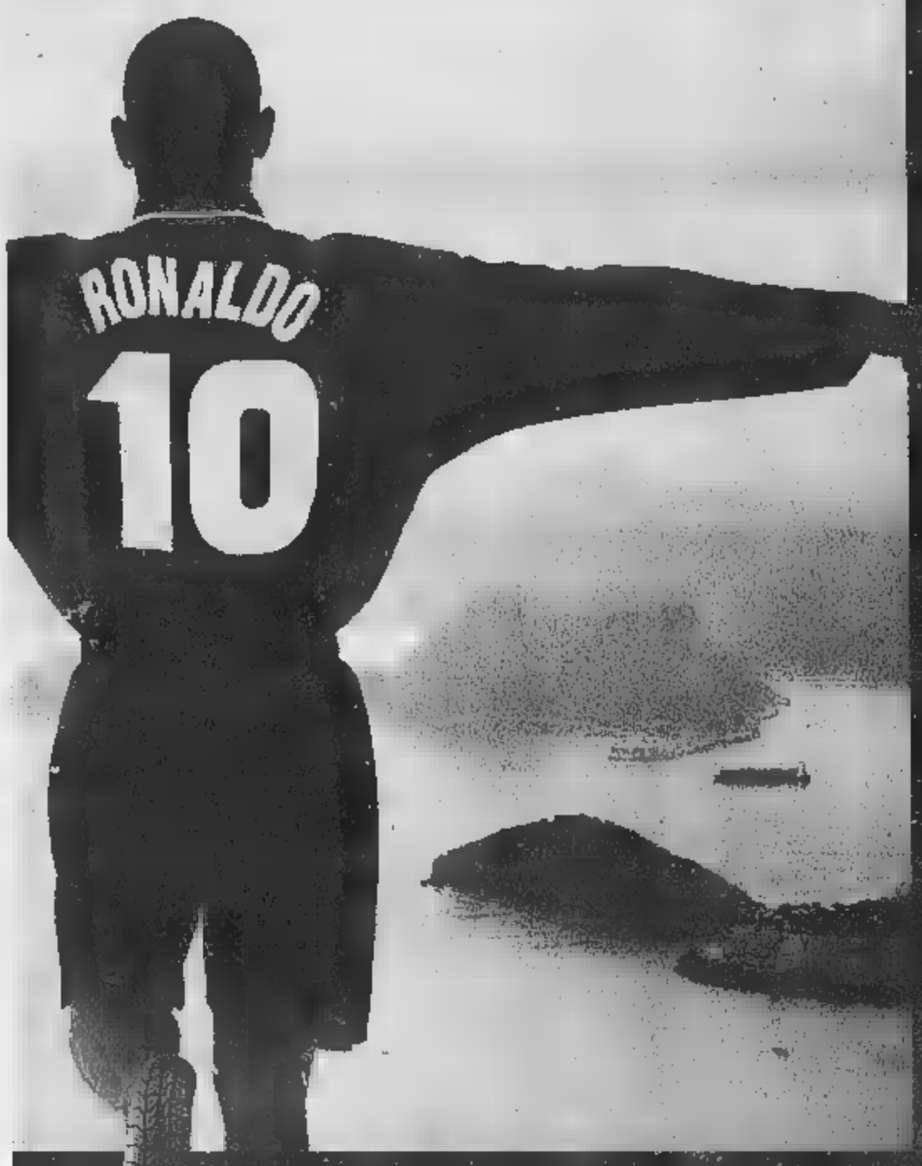

INDICE DI SICUREZZA.

KEY POINT

FRANZOSI GOMME
IA MATTEOTT
28021 BORGOMANERO (NO)
0322/836267

ELETTROGOMMA
VIA GARIBALDI 3
28035 BISATE GREVOLADU (VB)
0324/33348

SILVANO
DI LAZZI
VIA GNIFETTI 15
28100 NOVARA
0321/39 [illegible]29

ARATI GOMME
VIA NOVARA 26
28066 GALLIATE (NO)
0321/861537

NELLA SCELTA E NEL CONTROLLO DEI VOSTRI PNEUMATICI LASCIATEVI GUIDARE DA PROFESSIONISTI ALTAMENTE SPECIALIZZATI. RIVOLGETEVI PRESSO UNO DEI 350 CENTRI KEY POINT. SAPRANNO CONSIGLIARVI LA SOLUZIONE IDEALE PER LA VOSTRA AUTO E CONTROLLARE IN DETTAGLIO LO STATO DEI PNEUMATICI, FONDAMENTALI PER TENERE SOTTO CONTROLLO SICUREZZA, ECONOMIA E CONSUMI. I CENTRI KEY POINT SONO LIEVEMENTE GUIDATI. LASCIATEVI PORTARE LONTANO.

PIRELLI
LA POTENZA È NULLA SENZA CONTROLLO

P3000

La Stampa 1997 in CD-ROM.

tutto LA STAMPA Compact

1678 - 02105

Specchio DELLA STAMPA

Deutsche Grammophon: 3 secoli di capolavori in 100 anni di registrazioni. Dal 16 maggio il terzo CD.

Specchio + LA STAMPA + CD a sole 14.900 lire*
(Acquisto facoltativo)

* Gli abbonati riceveranno a casa il tagliando per ritirare il CD con uno sconto di 2.500 lire.

Specchio. Prima riflette, poi parla.

Ho in mente solo Ka.

Ho in mente il suo equipaggiamento.

Ka

APIET e spese demolizioni escluse.

con ECOINCENTIVI

KA
Equipaggiamento di serie
- 2 Air bag
- Barre anti intrusione
- Guscio di sicurezza
- Sedili anti scivolamento
- Cintura sicurezza regol. in altezza
- Vetri elettrici
- Sedile post. frazionato
- Vetri post. a compasso
- Immobilizer
- Chiusura centralizzata
- Alzacristalli elettrici

L. [illegible].000

KA
In aggiunta all'equipaggiamento di serie:
- Servosterzo
- Climatizzatore

+ L. 1.070.000

KA
In aggiunta all'equipaggiamento di serie:
- Servosterzo
- Climatizzatore
- Lettore CD
- Volante in pelle
- Pomello cambio in pelle con inserti blu/giallo/silver

+ L. 2.070.000

Ford

KA Friends

[illegible]A KA IN PROVA PER 2 GIORNI

Il modo migliore per scegliere una vettura è averla in prova.

[illegible]

TICINO CAR
TRECATE - C.so Italia, 23
Tel. (0321) 777625

nova
NOVARA - Via Verbano, 140
Tel. (0321) 622480

NUOVA COMMAR
ARONA - Vle Baracca, 6 - Tel. (0322) 46907
DORMELLETTO - Via Cavour, 86 - Tel. (0322) [illegible]

Per la pubblicità su
LA STAMPA
PK
publikompass
PUBLITIME srl
Agente Publikompass
Novara Corso Cavour 13
Tel. (0321) 333.41 (2 linee r.a.)
Telefax (0321) 623035
Gozzano Via Cervino 13
Tel. (0322) 913.839

LA STAMPA

NOVARA
VERBANO CUSIO OSSOLA

Sabato 16 Maggio 1998 — REDAZIONE: C. DELLA VITTORIA 2, TELEFONO 398.401/02 / FAX 36391 — N° 37

Per la pubblicità su
LA STAMPA
PK
publikompass
20123 MILANO
Via G. Carducci 29
Tel. (02) 244.24.611
10126 TORINO
Corso Massimo d'Azeglio 60
Tel. (011) 656.52.11

Eletto dall'assemblea a Palazzo Natta

Torazzi nuovo presidente dell'Agenzia turistica

Succede a Cattaneo. «Colpo di mano» Operatori di Novara e Cusio astenuti

Turisti in piazzetta a Orta San Giulio, punta di diamante del turismo nel Novarese

NOVARA. L'agenzia di accoglienza e promozione turistica di Novara e lago d'Orta ha un nuovo presidente. E' Giambattista Tarozzi, 43 anni, procuratore della società che controlla l'agenzia di viaggi «La Cupola» a Novara, Trecate, Galliate e partner di [illegible] tour operator [illegible] sede ad Alessandria.

L'ha eletto l'altra sera l'assemblea dei soci convocata a Palazzo Natta dal dimissionario Paolo Cattaneo, presidente della Provincia di Novara che, lasciando la massima carica all'Apt, aveva espresso formalmente la candidatura di Tarozzi come suo successore alla guida del consorzio turistico.

Giambattista Tarozzi è di Novara

Scelta che agli operatori, in particolare ai rappresentanti del Cusio, che puntavano invece sul presidente dell'Evaet Sandro Porzio (già nel direttivo Apt] per la Camera di Commercio) è apparsa come un'investitura imposta, «blindata» e hanno manifestato il loro disappunto con l'astensione.

«Votare sarebbe stato inutile - spiegano alcuni - visto che i giochi erano già fatti. E questo è prescindere dal valore e dalle qualità del [illegible] presidente, nei cui confronti non abbiamo certo riserve di carattere personale».

Tarozzi, oltre alla Provincia di Novara, già nella dichiarazioni di voto ha potuto contare sull'appoggio dei soci che detengono le maggioranza delle quote: Camera di Commercio di Novara, il cui presidente, Macchi, lasciando la seduta ha affidato la delega al rappresentante la Provincia del Vco nella persona dell'assessore al Turismo Bardaglio, Comuni di Novara, Borgomanero, Carpigna- [illegible] Sesia, Galliate e altri.

In tutto, 15 voti pari a 90 milioni e [illegible] di quote su [illegible] totale di 124,5. Operatori novaresi e cusiani avrebbero potuto mettere in campo 17 voti, ma con peso economico di appena 34 milioni. Ancora prima del voto Porzio, dirigente della Camera di Commercio, preso atto degli orientamenti del presidente Macchi, aveva comunque ritirato la propria disponibilità alla candidatura che per lui aveva avanzato il presidente provinciale dell'associazione albergatori di Novara e Vco, Dario Cattaneo.

Dal Cusio arrivano segnali poco confortanti. Fabrizio Morea, socio Apt] in rappresentanza della Pro loco di Legro d'Orta, scrive che «non si nasconde la delusione nel denunciare un colpo di mano che nessuno si aspettava».

Da parte sua, il neo presidente Tarozzi non raccoglie polemiche: «Voglio mettermi al lavoro già da lunedì. C'è molto da fare e abbiamo bisogno di stare uniti. Da troppo tempo il settore attende una promozione efficace e qualificata. Opero nel turismo da [illegible] e voglio mettere la mia esperienza al servizio della nostra terra».

Pietro Benacchio

Novara, giovedì sera è saltata la cassa continua dell'Uni alla Rizzottaglia

E' caccia alla banda dei market

In un mese sei «colpi» nelle due province

NOVARA. Adesso la banda dei supermercati comincia a far paura. Dopo l'ultimo assalto, giovedì sera all'Uni della Rizzottaglia, cresce la preoccupazione dei commercianti. Nel giro di un mese sono saltate sei casse continue: da Verbania a Novara, passando per Omegna, Arona, Gozzano e Bellinzago. La banda ha colpito in sei località diverse riuscendo sempre a farla franca e nella maggior parte dei casi a racimolare un ottimo bottino.

L'altra sera all'Uni [illegible] via Monte San Gabriele sono stati 46 i milioni sottratti dalla cassaforte. E potevano anche essere di più, almeno una cinquantina, se diverse banconote e assegni non fossero volati via, spinti da un forte vento che stava soffiando su tutta la città.

Il «botto», [illegible] le 21, è stato avvertito da molta gente, soprattutto da chi abita vicino al supermercato. Testimoni che si sono affacciati alle finestre hanno riferito alla polizia, incaricata delle indagini, di aver visto tre uomini che scappavano dal parcheggio a bordo di una Lancia Thema scura.

Sul posto gli agenti della questura hanno eseguito i rilievi con l'ausilio della polizia scientifica. La cassa è stata sventrata dall'esplosione. La tecnica utilizzata dalla banda è ormai [illegible]: vengono prese di mira le casse continue dei supermercati. Con una cannuccia collegata a una bombola viene fatto penetrare nell'incavo il gas; quindi i malviventi danno fuoco alla miccetta e attendono l'esplosione. A volte l'assalto fallisce perchè la cassa resiste (come all'Uni di Gozzano e alla Coop di Omegna); altre volte parte del bottino viene distrutto (come alla 'Coop' di Bellinzago), altre ancora il colpo riesce. E' il caso del «Bennet» di Verbania e della «Coop» di Arona (bottino complessivo 200 milioni).

Anche [illegible] si può dire con certezza, gli inquirenti sono portati a credere che tutti gli assalti [illegible] da addebitare a un'unica organizzazione. Una banda specializzata in questo genere di colpi, che si sposta da una provincia all'altra, e che a tutt'oggi resta imprendibile.

Marco Piatti

DATA	LOCALITA'
18 APRILE	BENNET DI VERBANIA
26 APRILE	[illegible] DI GOZZANO
1 MAGGIO	COOP ARONA
[illegible]	GS DI BELLINZAGO
[illegible]	COOP DI O[illegible]
14 MAGGIO	UNI DI NOVARA

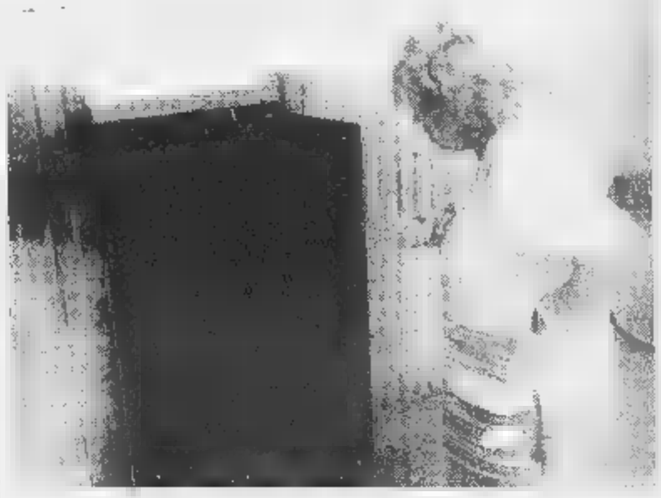

Stavolta [illegible] ha resistito all'esplosione [illegible] continua dell'Uni della Rizzottaglia

Bilancio del nubifragio: strada Briga-Invorio bloccata da un tronco, cantine allagate

Maltempo, danni e un ferito grave

Prognosi riservata per un motociclista di Boca

BORGOMANERO. Un motociclista è ricoverato in prognosi riservata. E poi una strada provinciale interrotta, alberi abbattuti, strutture pericolanti ed allagamenti di scantinati e vie. E' questo il bilancio del nubifragio dell'altra sera, particolarmente violento nella zona di Borgomanero e Arona.

L'incidente, provocato proprio dalla scarsa visibilità nel bel mezzo del temporale, è accaduto a Borgomanero, in località Piovino, sulla strada che porta a Gargallo. B.M., 36 anni, residente a Boca, [illegible] tornando a casa a bordo del proprio ciclomotore quando, per cause ancora al vaglio della Polizia Stradale di Arona, è finito fuori strada ed è andato a sbattere contro un muretto.

Il giovane ha riportato gravi lesioni ed è stato ricoverato nel reparto di rianimazione all'ospedale «Maggiore» di Novara. Le condizioni del motociclista sono molto preoccupanti e i medici si sono riservati la prognosi.

Il fortunale ha imperversato per mezz'ora in modo violento tra Cureggio, Fontaneto d'Agogna, Borgomanero, Briga e Invorio. La provinciale tra Briga Novarese ed Invorio è stata interrotta dalla caduta di un grosso albero e sono dovuti intervenire i Vigili del Fuoco di Borgomanero per la rimozione della pianta. Nei paesi del Borgomanerese è stato segnalato l'allagamento di numerose strade ma non ci sono stati danni rilevanti.

I Vigili [illegible] Fuoco di Arona [illegible] no stati attivati a Nebbiuno e Divignano dove altri alberi sono caduti su strade secondarie, bloccandole. Un altro intervento è stato necessario per ripristinare una grossa voragine che si è aperta in una via dell'entroterra aronese.

Sui laghi Maggiore ed Orta è stato soprattutto il fortissimo vento a creare molti disagi ai locali pubblici. I bar delle due cittadine hanno dovuto portare all'interno in fretta e furia sedie e tendoni dei déhors per evitare danni.

A Novara l'intervento più importante è stato effettuato dai Vigili del Fuoco e dai Vigili Urbani in via Costantino Porta all'angolo con via Alfieri: il [illegible] ha staccato gli infissi di alcuni ponteggi rendendoli pericolanti. I pompieri hanno dovuto sistemare subito la struttura che poteva [illegible] seri problemi per l'incolumità di passanti.

Numerosissime in tutta la provincia le chiamate ai Vigili del Fuoco per segnalare l'allagamento di scantinati; parecchi anche i casi di automobilisti che hanno dovuto ricorrere ai mezzi di soccorso perchè i loro veicoli sono rimasti in panne. **[m. g.]**

[illegible]

Latte invade l'autostrada

Autostrada bloccata per...invasione da latte. Il curioso incidente è accaduto ieri poco dopo mezzogiorno sull'autostrada A4, Torino-Milano. Un camionista di Varese stava dirigendosi verso Torino, dove avrebbe dovuto consegnare [illegible] carico di quindici tonnellate di latte fresco, trasportato in un'apposita cisterna frigorifera. Giunto a duecento metri dall'autogrill Pavesi, [illegible] pressi dell'uscita di Novara, il conducente ha perso il controllo del pesante automezzo e la cisterna si è rovesciata in mezzo fra la prima e la [illegible] da corsia dell'autostrada. Nell'urto la cisterna si è squarciata e la sede stradale è [illegible] abbondantemente annaffiata dal latte. Sul luogo dell'incidente [illegible] intervenuti i Vigili del Fuoco di Novara e la Polizia Stradale di Villarboit. L'autostrada in direzione di Torino è rimasta chiusa per alcuni minuti per consentire la rimozione del mezzo. Il conducente è rimasto illeso. **[m. g.]**

PRIMO PIANO

Novara

Riapre ambulatorio di cure anti-allergie

Il sindaco, [illegible] un'ordinanza, dispone la riapertura dell'ambulatorio di fisiopatologia respiratoria del Maggiore. I motivi. PAG. 38

Vogogna

Al «nuovo» castello arriva Mancino

Oggi s'inaugura il centro multimediale ricavato nel castello visconteo. Interverrà il presidente del Senato Nicola Mancino. PAG. [illegible]

Novara

Sindaci e cittadini corteo a Malpensa

Domani mattina corteo di protesta a Malpensa 2000. Delegazioni anche dal Novarese sfilano per la revisione delle rotte e la riduzione di danni ambientali. PAG. [illegible]

Stresa

Medicina e carcere chiude il congresso

A Stresa il XXI Congresso nazionale di medicina penitenziaria. Ricercatori, clinici, assistenti italiani e stranieri, politici a confronto. Oggi si chiudono i lavori. PAG. 42

In lista con altre 8 città del Piemonte, la risposta degli amministratori

Un appello per i centri storici

Renzo Piano: «Novara e Domo da salvare»

NOVARA. Il «principe degli architetti» Renzo Piano lancia un appello agli amministratori di dieci città del Piemonte, Novara e Domodossola comprese: salvate i centri storici con opportuni restauri conservativi, ridate smalto e linfa al «cuore» delle vostre città.

L'invito è già stato raccolto dall'assessore comunale alla Cultura a Novara, Dorino Tuniz, e dal sindaco di Domodossola, Mariano Cattrini. Promettono di accettare la «sfida» di Piano, avviando uno studio approfondito per nuove opere di recupero accanto a quelle già in corso. Si dicono «onorati» dell'attenzione del celebre architetto.

Con Acqui Terme, Chieri, Ivrea, Moncalieri, Mondovì, Rivoli, Savigliano e Venaria anche Novara e Domodossola sono nella lista che è stata presentata giorni fa alla conclusione del concorso «Centocittà» che è finanziato dalla Compagnia Sanpaolo. Lunedì la giuria ha assegnato il premio della prima edizione. E' andato al Comune di Lecce per il recupero del secentesco conservatorio di Sant'Anna.

I progetti che vengono ammessi al concorso devono favorire la rinascita dei centri storici, la vita sociale, l'artigianato, il piccolo commercio. A Novara il tema è da tempo al centro di vivaci dibattiti e di qualche polemica che riguarda soprattutto la vitalità, in calo, del tessuto commerciale e artigianale nel nucleo della città.

Su Casa Bossi non sono stati finora previsti interventi massicci ma l'appello di Renzo Piano potrebbe incoraggiare il Comune e gli esperti a proporre un'ipotesi di recupero finalità socioculturali

Cattrini da Domodossola, dove Piazza Fontana è già stata oggetto di interventi e cure, riferisce: «Abbiamo invitato l'Ufficio Urbanistica del Comune a studiare le proposte. La consideriamo un'iniziativa molto interessante, un incoraggiamento da non lasciar cadere. Ci onora l'attenzione di Renzo Piano».

L'assessore Tuniz scende nei dettagli: «Parteciperemo ufficialmente con un'ipotesi concreta di restauro. La Fondazione Sanpaolo concorre alla copertura di metà delle spese, mi pare che funzioni così per il Comune che si aggiudica il Premio. Come amministrazione già stiamo pensando di un ampio dibattito su Broletto, Casa Bossi e Castello. L'invito di Renzo Piano arriva al momento giusto: ci conforta nell'impegno di riconsiderare in modo approfondito il recupero e l'utilizzo di edifici e aree storiche che sono simboli della città».

Se per il Broletto è in corso uno studio sulla staticità, per il Castello e Casa Bossi non sarebbero all'orizzonte ipotesi concrete e realizzabili in tempi brevi di restauro. L'appello di Renzo Piano potrebbe dare slancio ad un'iniziativa che salvi dal degrado lo storico maniero oppure la villa antonelliana.

Paola Arbeia

Garantiti servizi e cure di fisiopatologia respiratoria

Ordinanza del sindaco: «Riaprite l'ambulatorio»

NOVARA. Il sindaco mantiene la promessa e ordina la riapertura dell'ambulatorio di fisiopatologia respiratoria. La decisione è stata presa ieri mattina dal sindaco Giovanni Correnti che ha emesso un'apposita ordinanza in cui ha imposto al commissario straordinario dell'ospedale Maggiore di Novara, Pierbaldi Airoldi, la riapertura immediata dei locali.

Il sindaco fa esplicito riferimento all'articolo 32 della Costituzione che «tutela la salute come fondamentale diritto dell'individuo e interesse della collettività»; inoltre sottolinea che al servizio accedono oltre quaranta pazienti al giorno, soprattutto per le allergie, «patologie che in questa fase stagionale sono al loro culmine, determinando un pregiudizio attuale per la salute di una larga fascia della popolazione».

Per tutte queste ragioni Correnti ha ordinato al commissario dell'ospedale la riapertura dell'ambulatorio nel giro di sessanta giorni il Maggiore dovrà anche trasferire la struttura ambulatoriale in locali idonei.

Nell'ordinanza viene rilevato inoltre che, nonostante le carenze dei locali dell'ambulatorio riguardanti l'altezza troppo bassa dei locali, l'impianto di climatizzazione e l'illuminazione, il responsabile del servizio prevenzione e protezione dell'Usl ha assicurato che mezzi antincendio, vie di fuga ed impianto elettrico sono nella norma, «evidenziando che non è ipotizzabile un immediato rischio per la salute dei lavoratori».

Sopra l'ambulatorio che era stato chiuso A destra il sindaco Gianni Correnti

Da ieri l'ambulatorio garantisce i servizi e chi soffre di allergie può stare tranquillo: le visite e gli esami sono subito ripresi regolarità.

Il problema dell'adeguamento degli edifici alle di sicurezza resta di estrema attualità, come Correnti: «Tutti gli edifici pubblici hanno urgente necessità interventi per la messa a norma; si tratta di operazioni molto costose e lo Stato fa le leggi ma non mette a disposizione le risorse per applicarle. Stiamo predisponendo un programma di queste azioni; quanto all'ospedale, si devono eseguire interventi tampone per risolvere nell'immediato le situazioni: i cittadini non restano senza ospedale e senza servizi sanitari».

Marcello

IN CITTA'

Politica

Democratici di Sinistra oggi a congresso

Sono invitate le forze politiche, sindacati e associazioni al Congresso dei Democratici di Sinistra in programma oggi dalle 15 all'Albergo Italia. Intervengono i parlamentari Duva, Dameri, Guerzoni e il segretario regionale Marengo. **[m. p. a.]**

Associazioni

Combattenti e reduci il meeting provinciale

Si riuniscono oggi per il 18° congresso provinciale gli iscritti all'Associazione Combattenti e Reduci delle province di Novara e Vco. L'appuntamento è alle 11 al 5° Deposito Centrale dell'Aeronautica Militare in via Visconti 14 a Novara. **[r. b.]**

Rotariani di scena al Civico di Vercelli

«Rotariani in concerto» è un evento che il distretto 2030 ha organizzato per stasera alle 21, al Civico di Vercelli. Con altri protagonisti in palcoscenico ci saranno Gianni Bernardelli, presidente del Rotary Val Ticino Novara assieme al coro «I Madrigalisti», e Alako Nishiuki, del Rotary Novara, cantante lirico. **[g. b.]**

I tempi sono lunghi

Un vertice Biella-Novara sui rifiuti

NOVARA. Si sono incontrati gli amministratori e i Consorzi di smaltimento delle province di Novara e Biella. Da mesi hanno raggiunto un'intesa per affrontare insieme la spinosa questione dei rifiuti.

L'idea è quella di costruire un inceneritore nel Novarese e una discarica di servizio (cioè per gli scarti del forno) nel Biellese. I tempi sono brevi: si parla, come minimo, del 2004.

Giuseppe Sanfilippo, direttore del consorzio biellese Cosrab, dice: «S'è deciso di fare studio per valutare il progetto è realizzabile. Noi siamo tranquilli, perché per anni non avremo problemi di emergenza».

Proprio nei giorni scorsi, infatti, è stata decisa la costruzioen di nuova discarica: l'impianto smaltimento nascerà a Cavaglià, accanto a quello per rifiuti industriali, e a costruirlo sarà la ditta «Sta» di Lorenzo Piccioni, oggi gestore della quinta vasca di Masserano. Meno rosea la situazione di Novara. **[g. bu.]**

Sciopero e iniziative di sensibilizzazione dei penalisti

Avvocati contro giudice unico

«E' una scelta per garantire la difesa»

NOVARA. «Potresti accettare di essere condannato da un fantasma»? E' il titolo provocatorio di un volantino che gli avvocati penalisti distribuiranno a partire da lunedì. Con questa iniziativa vogliono sensibilizzare l'opinione pubblica sull'ormai famoso articolo 513 del codice di procedura penale modificato dal parlamento. La modifica, che i magistrati d'accusa vorrebbero abolire, impedisce che un imputato venga condannato sulla base di una semplice dichiarazione raccolta in segreto, poter vedere cioè in faccia chi ti accusa. Questa battaglia di civiltà, posto che potrebbe capitare a tutti di essere indagati, non è il solo motivo di rivendicazione che ha portato all'astenzione dalle udienze per cinque giorni. I penalisti contestano anche l'istituzione del giudice unico che dovrebbe entrare in vigore a luglio.

«Un unico magistrato potrebbe elargire pene fino a 20 anni - sostiene l'avvocato Ottavio Scifo appena confermato al vertice delle Camere Penali di Novara - quel che è più grave abolendo di fatto l'udienza preliminare. Si adotterebbe insomma il rito pretorile per tutti i reati, salvo quelli gravissimi che richiedono un giudizio collegiale. Chiediamo che si limiti il rito del lavoro a tutti i processi con pene non superiori ai anni. Se ne protrebbero occupare i magistrati meno esperti ed i giudici onorari. Per gli altri procedimenti chiediamo la reintroduzione dell'udienza preliminare a richiesta di delle due parti e l'accordo fra accusa e difesa. Per alcuni reati particolarmente complessi poi, come quelli ambientali e che derivano dall'espletamento di attività professionali, sosteniamo che è indispensabile un giudizio collegiale».

L'avvocato **Ottavio Scifo** confermato alla presidenza dell'Unione Camere Penali di Novara

I penalisti chiedono serie di riforme pregiudiziali prima dell'istituzione del giudice unico. Riguardano l'unicità del rito, la revisione del patrocinio dei praticanti avvocati, la disciplina delle investigazini difensive, il pieno recupero dell'oralità e del contradditorio, l'impossibilità e svolgere funzioni di giudice monocratico per il magistrato che ha svolto funzioni di pubbblico ministero. Il giudice di pace poi non dovrebbe avere competenze penali. Gli avvocati chiedono anche la revisione delle norme in materia di patrocinio per i non abbienti.

Come detto è stato rinnovato il consiglio delle Camere Penali di Novara che, oltre al presidenbte Scifo, è completato dal vice Carla Casalis, dal segretario Stefano Allegra e dai consiglieri Claudio Teruggi e Antonella Lobino. **[r. amb.]**

Caso curioso per lo Sportello del lettore

Pagina 298, giallo in Conservatorio

NOVARA. Un decisamente è approdato allo «Sportello del cittadino», rubrica de La Stampa che intende offrire ai lettori un contributo per superare le incomprensioni causate dalla burocrazia.

E' un documento fantasma quello che il novarese Giovanni Barbaglia è straconvinto aver visto alla Conservatoria dei registri immmboliari di via dei Caccia oppure, come sostiene l'Ufficio, non è mai esistito?

Il protagonista, per avere soddisfazione, si rivolto anche ad un avvocato. Racconta: «Sono assolutamente sicuro, per averlo visto con i miei occhi dieci anni fa, che esiste un volume 272 con la pagina 298; ma secondo l'Ufficio il volume si fermerebbe a pagina 198. Chiedo di vedere quel documento».

Tre anni fa la Direzione compartimentale del Ministero delle Finanze fece un'indagine e gli comunicò, tra l'altro, che «il volume 272 è numerato dall'1 al 198 in quanto consta 200 pagine, di cui la prima reca l'intestazione e l'ultima il visto intendentizio». si mettava a disposizione per far ispezionare i propri registri.

Oggi il direttore della Conservatoria, Antonio Fiaschè, risponde allo «Sportello»: «Quella pagina non esiste. Siamo stati anche convocati in Tribunale dove abbiamo fatto vedere nostro repertorio, di 200 - e non - pagine. E' inutile insistere. Tanto più che il nostro ufficio opera esclusivamente nell'interesse del pubblico. Non c'è nemmeno la possibilità di fogli strappati, perchè i documenti sono gestiti direttamente dal personale. Purtroppo difronte all'evidenza non so proprio cosa aggiungere».

Ricordiamo che allo «Sportello» possono scrivere tutti coloro che hanno un problema con la burocrazia e hanno bisogno di un aiuto per risolverlo. Ci proveremo, confortati anche dai diversi casi portati a buon fine in questi mesi. L'indirizzo: Sportello del cittadino c/o La Stampa corso della Vittoria 2 - Novara. O inviate un fax al numero 0321 36391. **[r. s.]**

LETTERE AL GIORNALE

futuro del Vco è nell'integrazione»

Vivo tra Milano e Verbania nel più totale disincanto sulla possibilità di cambiare la cultura politica di questo Paese. A livello locale, devo dire che non mi ha molto stupito la proposta avanzata dall'ex sindaco di Domodossola, Maurizio De Paoli, fatta propria da altri politici del Vco, di passare alla Lombardia.

Bene, questi signori devono sapere che la Provincia azzurra, trascurata da Torino, è decentrata rispetto al capoluogo regionale quanto lo è Mantova (che gravita su Verona e sull'Emilia) rispetto a Milano. Però a Mantova, a quanto mi risulta, nessuno sogna un passaggio Venezia ed il gonfalone di San Marco. Perché l'economia tira e la storia locale, certamente è nutrita dal passato, ma poi fatta dagli del tempo e solo da una giunta regionale. Se c'è qualcuno il quale pensa che, andando Lombardia, miglioreranno le sorti dei pendolari della Milano-Domo e le prospettive turistiche del Vco si sbaglia di grosso. Basta rileggere il libro dei sogni presentato nell'ultimo decennio ai lombardi (dalla Pedemontana all'Indrovia Milano-Cremona) per togliere di mezzo illusioni. futuro del Vco invece nell'integrazione fra piccola e media impresa, artigianato e sviluppo turistico; nella di beni relazionali (di fare cultura e non chiacchiere); sta nell'entusiasmo di chi opera per il bene comune. Prima di procedere alla raccolta delle firme, questi signori vadano ad Alba, Rovereto. Per capire cosa significa radicare la città e le città in un territorio.

Fausto Reschigna, Verbania

si può evitare l'assedio

Sono tornata a Orta di domenica e, come sempre, l'ho trovata affollata: la sua bellezza è intatta ma l'assedio delle auto rischia di guastarla. Mi ha stupito l'assenza di vigili e addetti che segnalassero già all'incrocio situazione dei parcheggi, evitando code e inutili scarichi di gas nei giri a vuoto alla vana di un posto libero.

Lettera firmata, Varese

NUMERI UTILI

PRONTO

Novara e Provincia: tel. 118

Novara: 527.000; **Arona:** (0322) 51.61; **Borgomanero:** tel. (0322) 84.61; **Domodossola:** tel. (0324) 862.222; **Oleggio:** tel. 93.500; **Omegna:** tel. (0323) -63. **Gravellona Toce:** (0323) 848.559 - 865.000; **Stresa:** tel. (0323) 33.360; **Trecate:** 777.900; tel (0321) 405.000 - 556.000 - 556.161 / squadra naut. salvam. (0323) 519.100; **Baveno:** tel. (0323) 924.222; **Mergozzo:** tel. 80.705; **Orta:** tel. (0322) 911.900; **Grignasco:** S.r.e tel. (0163) 418.617; **S. Maurizio d'Opaglio:** tel. (0322) 967.456; **Lesa:** tel. 78.687; **Piedimulera:** tel. (0324) 83.188 Volontari cn P.A. Gres (0321) 820.560

Novara: tel. 62.60.00; **Arona:** tel. (0322) 51.61; **Borgomanero:** tel. (0322) 81.500; **Domodossola:** tel. (0324) 491.334; **Oleggio:** tel.96.00.47; **Omegna:** tel. (0323) 868.111; **Stresa:** tel. 31.844; **Verbania (Pallanza):** tel. 541.318

FARMACIE

NOVARA: Comunale, via Beltrami 3, tel. 47.32.20, tel. 45.27.81 (apertura dalle 8,45 alle 20,15 continuato; dalle 12,30 alle 15,15 e festivi chiusi, con obbligo di ricetta medica urgente e addiz. L. 3.000) e *Franchioti*, via Costa 1, tel. 61.23.62 (apert. con orario notturno dalle 8,45 alle 8,45 del giorno seguente; dalle 21,30 alle 8,45 e festivi chiusi, con obbligo di ricetta medica urgente e diritto addiz. 7.500). Per tutta la **Provincia**, la reperibilità notturna sarà su chiamata, dietro presentazione di ricetta mediche urgenti.

Vespolate: *Alfarni*, via Mazzini 13, 88.22.05.

Cameri: *Cameri* 2, Baracca 22, tel. 51.81.15.

Meina: *Tricella*, piazza Carabelli 11, tel. 86.02.50

Baguzzi, via Magistrini12, tel. 92.6033.

Gargallo: *Slondrini*, via Marconi, 10 tel. (0322) 94.622.

Gattico: *Fanchini*, via Roma, 34 tel. (0322)

Lumellogno: *Soteri*, via Chiesa 46.95.89

Verbania (Intra): *Rapp*, piazza 25b, tel. (0323) 51.91.81.

Stresa: *Giuliano*, Lgago 40 tel. (0323) 303.26.

Cannobio: *Calalucci*, via Uccelli 18, tel. (0323) 701.78.

Gravellona Toce: *Bernardini*, via Cordioni 6, tel. (0323) 84.00.77.

Domodossola: *Samonini*, piazza Mercato 6, tel. (0324) 24.23.10.

Piedmulera: *Devasini*, 51, tel. (0324) 831.25.

Seppiana: *Celesia*, Seppiana 71a, tel. (0324) 583.88.

Serravalle Sesia: *Passerini*, c. Matteotti 217, (016345.97.01.

DA NON PERDERE

Musica

Debutta la Violin School

Nelle sale palazzo Viani Visconti sul lungolago Pallanza si tiene stasera alle 21 il certo inaugurale di presentazione della Scuola internazionale Negri Violin School. **[s. r.]**

Medicina

Workshop a Villa Fedora

«Sonno disturbi cardio-respiratori» è il tema del workshop in programma oggi dalle 9 a Villa Fedora di Baveno. Organizzano la casa di cura Eremo di Miazzina e la Società di cultura medica verbanese. Introduce i lavori il direttore generale della Asl 14 Marco Ronco. Moderatore è Tomaso Rodari, presidente dell'ordine dei medici di Verbania. **[s. r.]**

Il Wwf premia gli alunni

La scuola media Cadorna di Verbania ha vinto il concorso «Le quattro R: ridurre, riusare, recuperare, riciclare», indetto dal Wwf. La premiazione è oggi alle 10,30 al collegio Santa Maria. Gli alunni presentano un'originale «sfilata» di abiti realizzati con materiale di recupero. **[s. r.]**

Convegno

L'altro, nostalgia del folle

«L'altro, nostalgia del 'folle', quando non ci si può nascondere» è il tema del convegno organizzato oggi alla Fraternità Domenicana di Agognate per il ciclo «I sabati di Agognate». Interviene dalle 16 Mauro Manica, psichiatra al servizio territoriale dell'Asl Novara. Presenta Gabriella Avezzano. **[r. l.]**

Arte

I percorsi di Picasso

I percorsi di Picasso: li illustra Paolo Raciti stasera alle 21 nel «Laboratorio delle idee» in calendario al quartiere Ovest in via Cagliari 3 a Novara. L'ingresso è libero. **[b. c.]**

Associazioni

Reduci in assemblea

E' in programma per le 11 di oggi al 5° Deposito Centrale dell'Aeronautica Militare in via Visconti 14 a Novara il 18° Congresso provinciale dell'Associazione nazionale combattenti reduci, federazione di Novara e del Vco, presieduta dal colonnello Giovanni Caccia. **[r. l.]**

Libri

Arriva la collana Atelier

Una nuova collana editoriale, «Atelier», verrà presentata oggi alle 16 alla Fondazione Marazza di Borgomanero dal presidente professor Eugenio Borgna e da Emilio Crespi, direttore della collana. **[m. g.]**

La famiglie **Petroni** e **Di Natale** partecipa al dolore per la scomparsa di

Luca Meneveri

— **Verbania**, 15 maggio 1998.

I Colleghi di Banca Fideuram sono vicini a Giselda, Paola ed Italo e piangono con loro l'immatura scomparsa del caro

Luca

— **Novara**, 15 maggio 1998.

Rosella e Dante, Nicoletta e Giancarlo, Ornella e Beppe, Lella e Giacomo, Magda e Roberto, Fiorella ed Ivan si stringono affettuosi a Giselda ed Italo per l'immatura scomparsa del figlio

Luca Meneveri

— **Gravellona Toce**, 15 maggio 1998.

All'ospedale l'innovativo servizio del «bimbo in camera»

Neonati e madri insieme

A Borgomanero il «rooming-in»

Alla maternità di Borgomanero (foto) [redacted] cominciata l'esperienza del «rooming-in»

BORGOMANERO. Neonato subito a contatto con [redacted] mamma, pelle contro pelle. E poi l'allattamento naturale e la vicinanza di donna [redacted] bimbo per dodici ore al giorno, dalle 9 alle 21. E' il servizio di «rooming-in» appena entrato in funzione al reparto maternità dell'ospedale cittadino. Un'esperienza innovativa, che consente alle mamme di avere sempre vicino il loro bimbo durante [redacted] giornata, allattarlo [redacted] vigilare sulle [redacted]sità del piccolo.

«Questo metodo - spiega il direttore sanitario, dottor Augu[redacted] Cavagnino - rientra nel lavoro molto importante che [redacted] anni è in corso al reparto di maternità. Per rendere sempre più naturale il parto, coinvolgere in modo sempre più attivo le mamme ed i papà ed [redacted] subito al neonato un legame forte con la madre».

A Borgomanero l'anno [redacted] nati 1270 bambini, a conferma della fama di cui gode il reparto in Piemonte: [redacted] divisione d'avanguardia che, dopo avere introdotto i corsi riservati ai papà che vogliono assistere la moglie durante il parto, adesso propone [redacted] servizio del «bimbo in camera».

E' Simona Piralla, referente organizzativa del reparto di maternità, a spiegare modalità [redacted] vantaggi [redacted] un sistema che riscopre anche la tradizione: «Negli Anni Settanta l'allattamento al seno [redacted] stato quasi abbandonato ed i neonati venivano controllati costantemente dal personale ospedaliero - dice -. Col rooming-in questa filosofia viene rovesciata: la mamma [redacted] solo torna ad allattare il figlio ma diventa la persona che lo accudisce, vigila sulle [redacted] necessità e lo nutre. Senza gli orari prestabiliti del metodo precedente». [m. g.]

Affermati solisti stasera in piazza Cavour a Trecate

«Più spazi alla musica» Appello dal concerto jazz

TRECATE. «L'arte [redacted] indubbiamente [redacted] servizio di qualcosa, [redacted] della 'vita reale'. Essa [redacted] al servizio dello spirito soprattutto oggi che lo spirito è ridotto alla funzione di ultima, quinta ruota [redacted] Verrà il momento che si sarà bisogno anche di essa». Hanno scelto una celebre frase di Kandinsky e il concerto in piazza Cavour che stasera vedrà sul palco affermati solisti jazz per reclamare più spazi alla musica. «Diventa sempre più difficile trovare locali adatti, luoghi dove giovani e anziani possano incontrarsi, provare [redacted] scambiarsi esperienze [redacted] musicali per un arricchimento comune», dice Carlo Bernardinello. Batterista [redacted] origine trecatese che figura tra i più apprezzati drummers italiani, [redacted] tra i 40 firmatari di una petizione già depositata in municipio. «Vogliamo aprire un dibattito su questi problemi - agiunge - [redacted] la serata in piazza Cavour ci [redacted] sembrato il modo migliore per avviare il dialogo alla ricerca delle soluzioni, nel segno della buona musica. Senza polemica, [redacted] la precisa volontà di lavorare tutti insieme». Ecco allora che dall'appello si passa subito ai fatti: dalle 21,30 Bernardinello suonerà [redacted] quartetto con il pianista e compositore milanese Alberto Barattini accanto al sassofonista Luigi Tognoli e all'amico bassista Fabio De March per presentare l'ultimo cd, «Chiaroscuro». Seguirà [redacted] la performance del chitarrista Renato Pompilio, con cui Bernardinello [redacted] De March formano il «Trio Electrico» e la kermesse finale con la vocalist Rossana Ruffini, che interpreterà canzoni di John Lennon, Ray Charles, Bruno Martino e Roberto Carlos. [p. ben.]

Alberto Barattini si esibisce in quartetto con Luigi Tognoli, Carlo Bernardinello, Fabio De March e con il chitarrista Renato Pompilio e la vocalist Rossana Ruffini

Per Lago e città

Arona Nostra si rivolge ai candidati

ARONA. Arrivano da «Arona Nostra» le proposte [redacted] futuri amministratori. In primo luogo l'associazione chiede «una profonda revisione del nuovo piano [redacted] regolatore». «Arona Nostra» ricorda i punti più importanti del proprio dissenso: esagerati indici di edificabilità, previsione della tangenziale Nord e degli insediamenti turistici nella [redacted] Cava Fogliotti, strutture fisse [redacted] a lago per la Fiera e nuovo porto turistico. Segue un elenco di proposte, anche di facile realizzazione, come quella di dotare gli immobili cittadini di interesse [redacted] storico-artistico di cartelli [redacted] le indicazioni di massima sull'opera. Per quanto riguarda la viabilità, una scelta che «Arona Nostra» considera qualificante è l'isola pedonale da piazza del Popolo a corso Repubblica. Sono poi necessari, si sostiene, maggiori controlli sulla rumorosità dei veicoli, sui limiti di velocità e sul divieto [redacted] accesso [redacted] mezzi motorizzati nei luoghi vietati. Un altro capitolo è dedicato alla tutela del territorio e alle [redacted] più delicate: Rocca, San Carlo, [redacted] lacustre, Parco e preparco dei Lagoni. Si chiede una collaborazione con la Provincia per un Piano paesistico di recupero dell'area comprendente la Rocca [redacted] Borromea, l'ex Cava Fogliotti e il Sacro Monte di San Carlo.

Riguardo alla zona lacusrtre, si respinge ogni ulteriore cementificazione. Nel settore dell'inquinamento viene chiesta fra l'altro l'eliminazione di tutte le discariche abusive. Il documento di «Arona Nostra» dedica poi un capitolo alla tutela del verde: [redacted] chiede l'applicazione della legge «un albero per ogni nato». Non mancano accenni al controllo dei cani così come alla regolamentazione dei natanti [redacted] motore. [s. bot.]

All'evacuazione vigili del fuoco e 60 volontari Cri con un ospedale da campo

A Cameri oggi brucia la scuola

Si simula l'incendio in un'aula del secondo piano

CAMERI. Esce del fumo da un'aula, il preside dà l'allarme [redacted] Vigili del fuoco ed evacua la scuola. Scatta così, questa mattina intorno alle 9, la simulazione di un'emergenza alla media «Tadini» di via Marè. E' l'ultima giornata di una settimana dedicata tutta alla protezione civile.

Una «messa [redacted] imponente. La strada viene bloccata al traffico; nella scuola intervengono numerose squadre di pompieri, sessanta volontari del soccorso e tre infermiere della Croce Rossa di Novara [redacted] Galliate e altre sezioni [redacted] tende, un camper, una roulotte, una jeep, gruppi elettrogeni, tre ambulanze della protezione civile, un mezzo del 118 con infermiere [redacted] medico. I carabinieri intervengono portando unità cinofile.

Nel cortile dietro la scuola viene montato un ospedale da campo: è simile a quello che nei mesi scorsi è stato allestito nei paesi dell'Italia centrale colpita dal terremoto. Qui vengono prestate le prime cure ai sette (finti) feriti che poi sono portati via dalle ambulanze.

«Sarà anche un punto di riferimento per tutti coloro che desiderano informazioni e chiarimenti sulla nostra attività - dicono Rodolfo Genta [redacted] Fabrizio Fuggirai, della Cri di Galliate [redacted] Novara -. Questa evacuazione sarà anche l'occasione per avvicinare i cameresi e illustrare la nostra attività. Ci auguriamo possa ripetersi anche in scuole di altri paesi».

Nei giorni scorsi [redacted] erano avvicendati nelle classi della media le forze dell'ordine, i corpi incaricati del soccorso, i militari e anche i dirigenti delle aziende cameresi per spiegare ai ragazzi come far fronte al pericolo. [b. c.]

A Oleggio nuovo spazio, festa d'inaugurazione

L'officina della creatività per giovani di diversi Comuni

OLEGGIO. Un laboratorio-esposizione per giovani talenti. Lo sportello Informagiovani apre l'officina di creatività. E' soltanto uno dei cinque «microprogetti» elaborati [redacted] Oleggio. Vengono gestiti da quindici ragazzi [redacted] Bellinzago, Marano, Mezzomerico, Oleggio, Varallo Pombia, Pombia, Vaprio d'Agogna, Borgoticino, Castelletto Ticino. Questi Comuni aderiscono al Forum giovanile.

Sabato [redacted] maggio nei cortili [redacted] nelle sale dell'istituto Enaip di Oleggio ci sarà [redacted] festa d'inaugurazione. Collaborano Comune, Emo, Scuola Panificatori ed Enaip. La denominazione scelta per lanciare la proposta è «Ideazione giovane: officina di progettazione e informazione per giovani». Lo «sportello» sarà aperto nei pomeriggi di martedì e venerdì.

Con il tutor Roberto Crivellaro si dedicano all'organizzazione Lorenza Crola, Clara Barberi, Cinzia Bovio, Katia Bravini, Cristina Siddi, Valeria Lentini, Sandro Porru, Corrado Annunziata, Tiziana Bellinzago, Michele Piantanida, Emanuela Bernardi, Maria Elisa Stranges, Radames Tognoni, Alessandro Priano. [m. p. a.]

IN BREVE

Cureggio

Si ferisce [redacted] l'arma [redacted] padre, è grave

E' grave all'ospedale [redacted] Borgomanero P.M., di 27 anni, residente in via Bergallo. Il ragazzo ha preso la pistola del padre, una calibro 7,65, per darle un'occhiata quando è partito accidentalmente un colpo che l'ha colpito allo stomaco. [m. g.]

[redacted]

Parcheggio da 20 posti [redacted] Montrigiasco

La frazione di Montrigiasco avrà un parcheggio. Costerà 250 milioni, sarà collocato su un'area laterale di via Baglioni [redacted] potrà ospitare [redacted] ventina [redacted] auto. Avrà anche alberi per non costituire impatto con il verde circostante. I lavori dovrebbero iniziare tra breve. [s. b.]

[redacted] Sesia

«Pubblicità all'abbazia lungo l'autostrada»

Cartelloni sull'autostrada per pubblicizzare l'abbazia di San Nazzaro Sesia: li hanno chiesti i consiglieri regionali Gianni Mancuso, Agostino Ghiglia, William Casoni, Massimo Griffini [redacted] Roberto Salerno in un'interrogazione con cui si chiede di consultare in merito la Società Autostrada Torino-Milano. Al complesso abbaziale è stato appena assegnato un finanziamento di 950 milioni dal Comitato per il Giubileo. [r. l.]

[redacted]ona

Restaurata la sala che ospita il Consiglio

La sala che ospita le riunioni del Consiglio comunale [redacted] restaurata e dotata di nuovi arredi. La spesa ha superato i cinquanta milioni: tredici per pulire il soffitto, otto per l'illuminazione, quindici per sedie [redacted] poltroncine, diciotto per tendaggi, gonfalone [redacted] bandiere. [s. b.]

Novara

Domani gita a Cremona [redacted] gli [redacted] cattolici

L'Associazione degli Studenti Cattolici Regaldi organizza per domani una gita guidata [redacted] Cremona per visitare i più importanti monumenti [redacted] musei della città. [redacted] informazioni telefonare ai numeri 611751-474713-454454. [r. b.]

JAGUAR FURS
[redacted]
Ti veste in Pelle
Cura la tua Pelliccia
NOVITA' NOVITA' NOVITA'
ora Concessionaria
PANTALONI POLIESTENSIVI
"EVENT LINE"
per belle gambe e.....bello tutto
[redacted] delle ROBE di KAPPA
con una magica offerta
3 [redacted] 100.000 LIRE
assortite in 34 colori [redacted]
taglie Giovani [redacted] Adulti

STRESA [redacted]
cedesi causa salute avviato
[redacted] SPORTIVO D'ELITE
esclusivista marche - fatturato in costante aumento
trattativa privata
Tel. 0323/933909

Società di consulenza informatica in Novara ricerca 2 persone:
PROGRAMMATORE
con esperienza RPG ambiente AS/400
PROGRAMMATORE
con conoscenza linguaggi in ambiente WINDOWS (VISUAL BASIC, VISUAL C++)
conoscenze tecniche di interfacciamento con DATA BASE relazionali (MS ACCESS, [redacted] SERVER, DB/400).
Scrivere Publikompass [redacted] Cavour 13 - Novara [redacted] sulla busta il RIF. 300

Ragazza 30enne,
nubile, esperienza [redacted] metalmeccanico, ramo casalinghi, ottimo inglese, buon tedesco, [redacted], francese e discreto spagnuolo, pratica fiere, esperienza vendite su mercato Nord Europeo ed Americano, disponibile a trasferte: cerca NUOVE OPPORTUNITA' in zona Verbano-Cusio-Ossola.
Scrivere Publikompass 250 - 10100 TORINO

AZIENDA COSTRUTTRICE APPARECCHIATURE PER RISCALDAMENTO INDUSTRIALE E PER SERRE, IDROPULITRICI [redacted] DEUMIDIFICATORI, CERCA
AGENTE
Ottimo Trattamento Economico
Inviare curriculum [redacted]
BIEMMEDUE SpA
Via Industria, 12 12062 CHERASCO CN
Oppure telefonare al n.0172/486 111

[redacted]tuttoscienze
i supplementi de LA STAMPA
Una settimana ricca di tutto

Gravellona, l'assemblea con ipotesi di mobilitazione

«Contro il piano dei rifiuti occuperemo il Consiglio»

GRAVELLONA TOCE. «Un'azione energica» per richiamare l'attenzione della Provincia sul problema dello smaltimento dei rifiuti. La proposta arriva da Gravellona Toce dove giovedì sera è stata un'assemblea, promossa da ambientalisti, amministratori locali e cittadini, sul piano provinciale dei rifiuti. Ad avanzare l'ipotesi un gesto concreto è stato il consigliere provinciale Carlo Garlassi: «Inutile illudersi. Questo piano dei rifiuti, che è anche l'unico che ci è stato propinato senza dibattito e contro le regole della democrazia, verrà approvato. Anche se mancheranno molti voti della maggioranza, è prevedibile che qualcuno dell'opposizione lo voterà. Per un motivo semplice: in tanti sono ben contenti che l'inceneritore resti dov'è e, se serve, che raddoppi».

Ecco la proposta bomba e volutamente provocatoria del consigliere provinciale: «Andare in massa lunedì pomeriggio e occupare, anche solo per pochi minuti e come atto simbolico, il Consiglio provinciale». Un segnale alla Giunta Ravasio affinchè riveda e riesamini il piano rifiuti.

Il consigliere provinciale Carlo Garlassi

Amelia Alberti Legambiente nel Vco

La proposta-provocazione di Garlassi ha colpito nel segno ed è stata fatta propria anche da Rino Porini, sindaco di Gravellona Toce, e da Amelia Alberti Lega Ambiente. Che hanno proposto un «correttivo»: rimandare l'occupazione e l'azione energica di un paio di settimane in modo tale da effettuare una raccolta di firme da consegnare al presidente della Provincia come supporto all'iniziativa.

«Cerchiamo di far capire che quella dell'inceneritore è l'unica opzione possibile - dice Amelia Alberti - potenziare il forno costa un mucchio di miliardi e la raccolta differenziata invece potrebbe risultare vincente sia sotto l'aspetto ambientale sia economico». Anzi, a giudizio di molti, compresa Elda Zanetti, consigliere comunale gravellonese, quella della raccolta differenziata potrebbe essere «un'occasione per creare educazione ed occupazione». E' stata respinta dal sindaco di Gravellona Porini la proposta del sindacato di un «indennizzo al Comune su cui insiste l'impianto: «Non se ne parla. La salute dei gravellonesi non ha prezzo». [v. a.]

Vogogna, arriva il presidente Mancino

Oggi s'inaugura centro multimediale

VOGOGNA. Un centro multimediale di accoglienza e documentazione. Un progetto che unisce la caratteristiche storiche del castello l'impostazione moderna e futuristica di un centro attrezzato con documenti, libri e computer.

E' questa l'immagine del castello visconteo che l'amministrazione comunale vogognese ha rimesso a nuovo. Un'operazione di maquillage compiuta con i finanziamenti dell'Unione Europea dalla legge Valtellina ter.

Ora, questi lavori di ristrutturazione, durati quasi 8 anni, sono conclusi. Infatti il castello, costruito nel 1300 da Visconti di Milano, verrà inaugurato questa mattina alla presenza del presidente del Senato, Nicola Mancino che visiterà il vecchio maniero con il vicepresidente della giunta regionale Gaetano Majorino e il presidente della Provincia Giuseppe Ravasio. I festeggiamenti proseguiranno poi fino al 7 giugno.

Il presidente del Senato Nicola Mancino sarà oggi a Vogogna

«L'idea, quella del centro multimediale - dice il sindaco Enrico Borghi - garantirà sviluppo e occupazione in contesto tra passato e futuro. Ci anche gli spazi per attività che saranno gestite dalle associazioni vogognesi».

L'amministrazione, per realizzare questo programma, ha già presentato un progetto alla Regione, progetto di 900 milioni di lire che dovrebbe essere finanziato per il 70 per cento della Comunità Europea. [re. ba.]

Omegna, la denuncia per conto della Lagostina

Rubati pentole e casalinghi dai container verso Genova

VERBANIA. Un'organizzazione ruberebbe pentole e casalinghi dai container che dopo essere usciti dalla Lagostina di Omegna vengono trasportati al porto di Genova da dove poi imbarcati verso i Paesi importatori

A renderlo noto è l'avvocato novarese Fabrizio Cardinali che ieri, a nome e per conto della nota azienda cusiana, ha depositato alla Procura della Repubblica Verbania un esposto denuncia contro ignoti per furto aggravato e continuato.

A segnalare alla Lagostina che i container erano giunti a destinazione semivuoti sono stati i dirigenti di una ditta canadese che con loro grande sorpresa si sono visti recapitare una quantità di pentole davvero esigua rispetto al quantitativo a suo tempo ordinato. Sono scattati i primi controlli da parte dei vertici aziendali e successivamente delle forze dell'ordine che gradualmente hanno in parte ricostruito «la via delle pentole». La non meglio identificata banda di ladri di casalinghi opererebbe durante il percorso fra Omegna e Genova lasciare tracce di scasso sui container e senza manomettere gli speciali sigilli. Veri specialisti che poi dirotterebbero la merce verso «mercati» nazionali.

Alcune batterie di pentole rubate dai container sono state rinvenute a Nicotera, in provincia di Reggio Calabria, dove risultavano regolarmente in vendita al pubblico.

A seguito della denuncia inoltrata ieri alla magistratura verbanese dall'avv. Cardinali, scatteranno ulteriori indagini da parte degli investigatori che non tralasceranno certo di verificare tutte le ipotesi utili a scoprire chi e in che modo si sia appropriato delle centinaia di pentole prodotte da della aziende cusiane leader del settore. [a.r.]

Massara lascia, entra Francesco Omodeo Zorini

L'Istituto della Resistenza ha un nuovo presidente

. L'assemblea consortile degli enti locali delle provincie Novara e del Vco ha preso atto delle dimissioni irrevocabili di Enrico Massara che, per lunghi anni, ha collaborato e presieduto l'Istituto Storico della Resistenza e della Società Contemporanea «Piero Fornara». E' stato eletto il nuovo consiglio d'amministrazione del quale, accanto al nuovo presidente Francesco Omodeo Zorini, storico e studioso di chiara fama, faranno parte Paolo Allegra, Romolo Ba-o, Paolo Bologna, Marco Maulini, Irene Magistrini, don Giannino Piana, Stefano Pistocchini e Tiziana Vecchio.

Alla Casa della Resistenza a Fondotoce, si sono riuniti, con le autorità locali, gli compagni di lotta e i collaboratori dell'Istituto per salutare Enrico Massara. Con il presidente della provincia Giuseppe Ravasio erano presenti gli ex partigiani Enrico Sacchi, Albino Calletti, Celestino Maffei, Fausto Del Ponte, il neodecorato Bortolo Consoli, l'ex presidente della Regione Piemonte Vittorio Beltrami, don Giuseppe Cacciami e il presidente dell'Anei Mario Paracchini. Un affettuso messaggio di saluto lo ha inviato il Presidente della Repubblica, Oscar Luigi Scalfaro. [r. s.]

Il maestro Enrico Massara

La stagione turistica

«Omegnamoda» stasera sfila in riva al lago

OMEGNA. La moda sfila sulle rive del Cusio. Dopo il grande successo ottenuto la scorsa settimana ad Orta, l'eleganza «made in Italy» fa tappa ad Omegna stasera, in piazza Salera, dalle 21. E' la quarta edizione di «Omegnamoda '98». L'iniziativa è della Pro Loco e dell'Agenzia Spazio 3 con la collaborazione di Deca Models di Arona.

«La manifestazione rappresenta l'inizio della stagione estiva - dice Marco Ubbiali, presidente della Pro Loco - l'obiettivo principale è di rilanciare Omegna come centro turistico». Presentano le loro proposte G.M. Bomboniere, Adry Mode, Clan 80, Gil, Luisa Damasco, Lady D., Roberta e...basta!, Tom Bombadil, Emporio dell'intimo, I segreti di Cocò e Christopher. Non ci soltanto abiti di firme già note ma anche creazioni inedite e nate dall'abilità di artigiani cusiani. [v. a.]

Specchio DELLA STAMPA — In edicola da sabato 16 maggio

✓ **Le scimmie, i nostri cugini della foresta.** Gli indigeni da sempre chiamano l'orango "l'uomo dei boschi" per le incredibili somiglianze il genere umano. E intanto la scienza fa straordinarie scoperte sul linguaggio dei primati.

✓ **Il mondo in bicicletta.** Parte il Giro d'Italia. Ma la bici non è soltanto un mezzo sportivo: è anche uno strumento di lavoro, di divertimento, di libertà. Il fotografo Bruno Sanonàs ha viaggiato quattro anni in tutti i continenti per documentare il rapporto tra l'uomo e le due ruote.

ACI AUTOMOBILE CLUB NOVARA
Avviso di convocazione
Assemblea annuale dei Soci - Approvazione del Bilancio Consuntivo 97 - Ai sensi degli articoli 48 e seguenti dello Statuto dell'Automobile Club d'Italia, approvato con decreto Presidenziale del 9 settembre 1950, n. 841, si porta a conoscenza dei Signori Soci che il Consiglio Direttivo, nella seduta del 02 aprile 1998 ha deliberato quanto segue: a) di convocare l'assemblea Ordinaria dei Soci che si terrà in prima convocazione, giovedì 21 maggio 1998, alle ore 13.30 per la trattazione del seguente ordine del giorno: 1) - Comunicazioni del Presidente; 2) - Approvazione Bilancio Consuntivo 1997 e relazioni; b) di mettere a disposizione dei Soci il Bilancio con tutti gli allegati e le relative relazioni, presso la direzione dell'Automobile Club di Novara, dal 30 aprile al 21 maggio 1998. La riunione si terrà nei locali della Sala Sociale dell'A.C. Novara, via Rosmini 36, alla pari prima che per la seconda convocazione. Per ragioni tecnico-organizzative è indispensabile presentarsi con la tessera sociale in corso di validità e con un documento di riconoscimento, non saranno ammessi alla riunione coloro che non rispetteranno in regola con l'iscrizione all'Automobile Club di Novara, non sono ammessi deleghe. Il bilancio sarà esposto all'Albo Sociale.
IL DIRETTORE dr. Luigi Cronelli — IL PRESIDENTE dr. ing. Giorgio Grosso

DISCOTECA (Vercelli) ricerca
ANIMATRICE CUBO RAGAZZI
(max. anni)
con minima esperienza scuola di danza
Tel. 0335-6147076

Società di informatica operante sul territorio nazionale, ricerca:
DIPLOMATI E LAUREATI
interessati a crescere professionalmente in un ambiente giovane, dinamico e attento all'evoluzione tecnologica. Costituiranno titoli preferenziali conoscenza di sistemi contabili, esperienze di programmazione, conoscenza di Data Base.
Inviare curriculum a: EDIT S.r.l. - Viale Kennedy - Borgomanero (NO).

CARDANO CECILIA
brother NECCHI PFAFF
macchine per cucire maglieria - stiro tagliacuci
Assistenza scuola permanente gratuita in Arona, Borgomanero Domodossola, Fara Novarese, Galliate, Gravellona, Novara, Romagnano, Verbania
PAGAMENTI RATEALI SENZA INTERESSI
Centro Vendita: GALLIATE (NO) Via Novara, 111 Tel. 0321/861398
http://www.paginegialle.it/cardanocec

ASTA ANTIQUARIATO
- ARREDI E DIPINTI ANTICHI del 500 all'800
- SOPRAMMOBILI VARI - VETRI D'EPOCA
- ARGENTI - SMALTI del 400 ecc.
- TAPPETI E PREZIOSI su Mandato Bancario su pegno (Cartier, Bulgari, ecc.)
-
OGGI ASTA ORE 21
- 17 MAGGIO 21,00
- LUNEDI' 18 MAGGIO 21,00
IFIR PIEMONTE ISTITUTO VENDITE GIUDIZIARIE
Via S. Francesco d'Assisi
(200 mt. dalla stazione) Parcheggio Via Manzoni 100 mt. Strada parallela
telef. 0321 - 628676

APPELLO PER TUTTI GLI AMATORI DI
TAPPETI PERSIANI
E PER TUTTI I NOSTRI CLIENTI ABITUALI
NUOVI ARRIVI
VASTISSIMO ASSORTIMENTO A PREZZI
SCONTATISSIMI !!!
Tutti i nostri tappeti sono corredati da certificato di garanzia
CENTRO COMMERCIALE CATARINELLA
Via Nazionale, 46 - Feriolo di Baveno - Tel. 0323/28383-4
DOMENICA POMERIGGIO APERTO

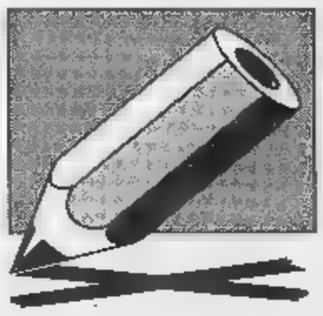

Tre domande ai quattro candidati sindaco per mettere a confronto idee, strategie e programmi

Omegna, una città con voglia di cambiare

I problemi: viabilità, parcheggi, servizi e qualità della vita

OMEGNA. Sono 13.477, di cui 6502 maschi e 6975 femmine, gli elettori omegnesi che domenica prossima si recheranno alle urne in 26 seggi per eleggere il nuovo sindaco e la nuova amministrazione.

Alla carica di sindaco concorrono Attilio Ardizzi sostenuto dal «Nuovo Centro per Omegna», Forza Italia ed Alleanza Nazionale.

Teresio Piazza che è il candidato del Partito Comunista, Democratici di Sinistra e «Insieme per Omegna».

Il Partito Socialista candida Concetto Lizzio e la Lega Nord Piemont punta su Aldo Maffezzoli.

A loro abbiamo posto tre domande:

1 Quali sono le opere più urgenti per la città?

2 Cos'è necessario fare per far diventare Omegna città turistica?

3 Quali iniziative intende mettere in atto per tutelare l'ospedale di Omegna?

A CURA DI Vincenzo Amato

IL CENTRO SINISTRA

Teresio Piazza
68 anni,
ex dirigente
è sindaco
uscente

1. Prima di tutto riprenderò i contatti giornalieri e personali con tutti i cittadini. Intendo confermare e rafforzare l'idea progettuale del mio programma che, a mio avviso consentirà di fare di Omegna la vera capitale morale e materiale del Cusio, un centro propulsore all'interno della nuova provincia, di iniziative destinate a promuovere innovative forme di sviluppo integrato del territorio e dell'economia della nostra città e dell'intero Cusio. Il mio impegno sarà rivolto ad un uso propositivo della città, soprattutto in direzione dei giovani. Avrò un'attenzione particolare ai problemi dei quartieri e cercherò in tutte le iniziative più che il consenso la condivisione attraverso la partecipazione di tutti.

2. Certamente Omegna deve puntare ad un turismo a forte vocazione ambientale e culturale che sfrutti le capacità e la cultura, anche industriale, del luogo. Mi riferisco alla possibilità di utilizzare la grande tradizione industriale del casalingo per attivare un turismo che sia interessato al mondo delle produzioni qualificate del design e dell'arte applicata, a realizzare parchi letterari e strutture per il gioco ispirate all'attività, per esempio, di Gianni Rodari, a tutto senza tralasciare l'impegno ad investire sulla qualità ambientale della città completando le infrastrutture e le attrezature destinate a soddisfare le esigenze di un turismo che coniuga culture ed ambiente.

Penso si riproporranno problemi e questioni molto gravi. Ho la sensazione che si punti ad un ridimensionamento, a ulteriori tagli ai tre ospedali, ad una riscrittura del piano di riordino dei tre presidi. Ci sarà risposta forte ed unitaria da parte dell'assemblea dei sindaci, della rappresentanza dell'assemblea, dei sindacati, non disposti ad accettare, a scatola chiusa, i possibili nuovi orientamenti della Regione. L'ospedale di Omegna non si tocca, saremo decisi, più forti e i cittadini di Omegna ci saranno più vicini.

LA LEGA NORD

Aldo Maffezzoli
ha 57 anni
è un agente
di commercio

1. Prima di tutto viene la sistemazione delle strade e la creazione di parcheggi per dare avvio alla soluzione del problema viabilità; in secondo luogo confermare la tradizione industriale di Omegna nell'ambito di una buona gestione cittadina del territorio, attuare un piano di sviluppo e progresso che riguardi i settori del commercio e dell'artigianato, quindi trasformare la nostra città in una «bella città» dove sia piacevole vivere ed abitare perchè le strade, le piazze ed i giardini sono puliti ed accoglienti. Per questo propongo la creazione di isole pedonali e la realizzazione di un sistema di trasporto urbano circolare mediante bus elettrici. Sarà anche valutata la possibilità di realizzare un tunnel automobilistico sotto il Parogno che collegherà via Tre Cascine e via Bariselli.

2. E' necessario ridisegnare l'attuale piano commerciale negando l'autorizzazione a nuovi centri commerciali; organizzare e pianificare le potenzialità proprie degli ambienti e dei luoghi emblematici omegnesi e del lago d'Orta. Il rapporto con il lago dovrà rappresentare la principale e prioritaria attrazione turistica. L'incremento dei flussi turistici su scala nazionale ed internazionale confermano che la domanda è in forte espansione ed è quindi necessario sviluppare l'offerta.

3. Difesa ad oltranza dell'ospedale ed eventualmente si potrebbe pensare di trasformare il nostro ospedale in una clinica privata convenzionata con l'Asl, ma in grado di offrire a tutta la cittadinanza i servizi richiesti sia per Omegna che per il resto del Cusio. Innanzitutto è necessario ripristinare il diritto-dovere nei confronti della cittadinanza ed a questo proposito riteniamo fondamentale affermare che non esistono cariche di potere o di prestigio personale, ma solo servizi da rendere alla collettività. E' necessario dare una guida alla città e per farlo è opportuno avere ben chiare le cose da fare stabilendo delle priorità e di conseguenza agire in modo pragmatico e trasparente.

IL CENTRO DESTRA

Attilio Ardizzi
ha 40 anni
ed è medico
di famiglia

1. Il rapporto auto-città costituisce ad Omegna uno dei principali problemi. Un piano particolareggiato per la viabilità interna non può prescindere da un aggiornato piano del traffico che garantisca il rispetto del paesaggio e comporti il minimo impatto ambientale. Sarà importante dotare la città di nuovi posti auto attraverso la creazione di parcheggi pluripiano e il recupero di aree dismesse. I cittadini devono avvertire la vicinanza della pubblica amministrazione in quanto titolari di diritti legittimi come quello di avere servizi efficienti. Chiarezza e trasparenza. Omegna deve riacquistare subito peso istituzionale all'interno del Vco e non essere l'ultima ruota del carro della provincia.

2. Fino ad oggi non c'è stata una politica di sviluppo turistico. Noi proponiamo di costituire subito una Commissione per il turismo composta da rappresentanti della pubblica amministrazione e dagli albergatori, ristoratori, pubblici esercenti, commercianti ed operatori turistici con l'obiettivo di effettuare un'attenta analisi del territorio e dell'offerta turistica. Ci saranno opportune incentivazioni per l'insediamento di strutture turistico-ricettive, riqualificazione delle aree a lago, valorizzazione dei percorsi montani e interesse paesaggistico, interventi di arredo urbano. Omegna dovrà riacquistare un ruolo importante all'interno dell'Atl del lago d'Orta.

E' opportuno porre il cittadino al centro del sistema socio-sanitario. Pretendiamo una grande attenzione per l'ospedale di Omegna che invece in questi ultimi anni ha subito un impoverimento con la perdita di reparti importanti ed il ridimensionamento di altri servizi. Con l'amministrazione comunale uscente che spesso li ha avallati. Riteniamo che il nostro ospedale, voluto e costruito dagli omegnesi, doveva essere difeso. Il nostro impegno sarà quello di farci portavoce dei diritti dei cittadini di Omegna e di difendere ad ogni costo e con ogni mezzo il nostro ospedale chiedendo all'Asl 14 precise garanzie.

I SOCIALISTI

Concetto Lizzio
ha 65 anni
è un architetto

1. Riteniamo della massima urgenza l'individuazione di aree da adibire a parcheggi all'interno ed adiacenti al centro storico così come una loro rapida costruzione. Occorre inoltre definire una soluzione progettuale riguardante la viabilità interna della città che appare ormai al collasso. Per mezzo di giustizia ed a salvaguardia dei diritti di tutti i cittadini ed al fine di rendere trasparente l'attività amministrativa, ci appare altrettanto urgente la revisione delle scelte operate dall'amministrazione uscente sulle destinazioni d'uso di aree artigianali, industriali ed abitative, gestite con criteri monopolistici di professionisti presenti in consiglio comunale e facenti parte della maggioranza.

2. Il passaggio dalla secolare caratterizzazione industriale ed artigianale della città turistica, non rinviabile anche se di per sè non facile, deve vedere l'Amministrazione impegnata nella definizione delle zone di interesse ed alla loro qualificazione, rendendo possibile agli operatori la realizzazione di strutture turistico ricettive di cui Omegna ha assolutamente necessità. L'Amministrazione dovrà inoltre promuovere iniziative con gli operatori commerciali mirate ad una crescita della cultura dell'accoglienza turistica e con i comuni viciniori al fine di integrare l'offerta turistica del lago con quella montana.

3. L'Ospedale Madonna del Popolo deve essere considerato un patrimonio inalienabile dei cittadini di Omegna e del Cusio e, come tale, vanno difese e potenziate le specialità ed il pronto soccorso deve essere. Va fermamente respinta ogni ipotesi di taglio e trasferimenti regionali alla Asl 14, che ne comporterebbe inevitabilmente la chiusura. L'Assessorato Regionale alla Sanità deve finalmente rendersi conto che i costi della Sanità nel Vco sono inevitabilmente superiori a quelli di Torino Città. Ad estrema difesa della struttura, l'Amministrazione Comunale potrà finanziare l'Ospedale con proprie risorse, così come prevede l'ennesimo decreto di riforma della sanità che sta per essere varato.

IN BREVE

Arona

Due giorni di dibattiti con i cittadini

Due dibattiti, promossi da Verdi e Rifondazione, si tengono oggi e domani alle 17 in municipio su «Gli spazi della democrazia». Col candidato sindaco Patrizia Marini, saranno presenti Franco Corleone, sottosegretario alla Giustizia, e Pino Chiezzi, capogruppo di in Regione. Sempre oggi alle 21, Michele Caramella, candidato sindaco della coalizione Ds, Popolari e Insieme per Arona, parlerà a Dagnente alle scuole elementari. [a. b.]

Borgomanero

Il deputato Zacchera oggi pomeriggio a Borgna

Oggi in piazza Martiri parla l'onorevole Marco Zacchera che presenta alla cittadinanza la candidata Maria Emilia Borgna, sostenuta da Alleanza nazionale, Città nuova e Forza Italia. L'appuntamento è alle 18. [b. c.]

Varallo

Si raccolgono firme per la quota proporzionale

Il comitato referendum maggioritario per l'abolizione della quota proporzionale della legge elettorale, collegato al movimento «L'Italia dei valori», allestisce oggi dalle 9 un tavolo per la raccolta di firme in piazza Matteotti a Intra. [s. r.]

Crevoladossola

«Sì» all'ampliamento della via Favella

Il consiglio comunale ha approvato all'unanimità la variante al piano regolatore. Permetterà l'ampliamento della via Favella, che sorge a lato della salita di Crevola. [re. ba.]

Varallo

Appuntamento con la «Stella alpina»

Un concerto del coro Ana «Stella Alpina» di Berzonno di Pogno si svolge stasera alle 21 nella chiesa parrocchiale di San Gervaso e Protaso. La manifestazione è organizzata dal Gruppo Alpini Baveno, con Comune e Comunità montana Cusio Mottarone. [v. a.]

ORNAVASSO (VB)
A 800 mt USCITA SUPERSTRADA
CONFEZIONI
OLIVA
VASTO ASSORTIMENTO
MODA
PRIMAVERA e CERIMONIA
VISITATECI
ENTRATA LIBERA
ABBIGLIAMENTO UOMO - DONNA
DELLE MIGLIORI MARCHE • ANCHE TAGLIE FORTI
Tel. 0323 - 837227

ENVIROFIRE
L'UNICA STUFA AL BIOETANOLO
NON NECESSITA DI CAMINO
MARMI CRISTINA GRANITI
IDEE PER LA TUA CASA
zibro kamin
STUFE PORTATILI
DI INSTALLAZIONE
CAMINETTI
MARMI GRANITI
PARQUET
ARREDO BAGNO
FOCOLARI
PIASTRELLE
COTTO PREGIATO
VASCHE IDRO MASSAGGIO
PER RINNOVO ESPOSIZIONE
Stufe Camini Inserti Pavimenti e Rivestimenti in ceramica
A CONDIZIONI IRRIPETIBILI!!!
consulenze e sopralluoghi gratuiti
QUALITA' ED ESPERIENZA DA 50 ANNI AL VOSTRO SERVIZIO
AL SABATO SEMPRE APERTO
DITTA CRISTINA
Via Parrocchia, 4 - Ghevio Meina
Tel. (0322) 21.84.08 21.80.37 - Fax (0322) 21.87.16
POSSIBILITA' DI FINANZIAMENTI E PAGAMENTI PERSONALIZZATI

E' il dato più preoccupante di cui si è discusso al Congresso di Stresa, che si conclude oggi

Allarme-suicidi in carcere

Duemila tentativi negli ultimi 5 anni

STRESA. Oltre duemila detenuti nelle carceri italiane hanno tentato negli ultimi cinque anni il suicidio con metodi diversi, anche i più drammatici e raccappriccianti. E' il dato di maggior rilievo dibattuto durante l'annuale Congresso dell'Associazione medici dell'amministrazione penitenziaria italiana (Amapi) iniziatosi giovedì e che si conclude oggi nel tardo pomeriggio all'hotel Bristol.

Vi prendono parte, oltre a clinici e ricercatori italiani e stranieri, anche diversi esponenti del mondo politico. Tra questi il presidente della Commissione Giustizia della Camera, onorevole Giuliano Pisapia, l'onorevole Luigi Olivieri della stessa Commissione, la senatrice Francesca Scopelliti, membro della Commissione Giustizia al Senato, il Sottosegretario al ministero di Grazia e Giustizia, onorevole Franco Corleone.

Presenti inoltre il direttore generale del Dipartimento di Amministrazione Penitenziaria, Alessandro Margara, rappresentanti della Magistratura e il professor Giovanni Conso, già ministro Guardasigilli.

«L'incidenza dei suicidi nelle carceri italiane - afferma il professor Francesco Ceraudo, presidente dell'Amapi e neo presidente mondiale dell'Icpms, organismo sanitario dell'Onu e di Amnesty International - è aumentata in modo impressionante. Molti dei casi di suicidio vengono amplificati da organi di stampa, mentre nulla trapela mai degli innumerevoli tentativi falliti soltanto grazie al tempestivo intervento del nostro personale sanitario».

«Per questo - conlude Ceraudo - nel corso del congresso di Stresa diffondiamo tutti i dati in nostro possesso, consci che questa nostra presa di posizione (per la prima volta in Italia saranno consegnati agli organi d'informazione dati di questo tipo, ndr) creerà non poco scompiglio all'interno della nostra Amministrazione, con prevedibili ripercussioni sulla coscienza di tutti gli italiani, politici compresi».

Tra la categoria di detenuti considerate maggiormente a rischio di suicidio - oltre a chi attende il giudizio - figurano i tossicodipendenti (oltre 17 mila, di cui sieropositivi e 400 in Aids conclamata). E poi ci sono i 2500 affetti da turbe psichiche che costituiscono una vera emergenza psichiatrica».

Dagli interventi al Congresso (tenuti dal dottor Carmelo Munizza, segretario nazionale Società Italiana Psichiatria; dal professor Ugo Fornari, ordinario di Psicoterapia Forense all'Università di Torino; dal dottor Mario Vaudano, presidente Tribunale Sorveglianza di Torino) emerge che in carcere si cerca la morte in tanti modi e quasi tutti sono modi "forti": «I detenuti ricorrono ai sistemi più eclatanti - dicono gli specialisti - perchè vogliono richiamare l'attenzione, protestare, far pesare il gesto e le sue conseguenze estreme».

Ronzoni

Oltre ai tossici, le categorie maggiormente a rischio sono i detenuti in attesa di giudizio e quelli affetti da turbe psichiche, che sono circa 2500

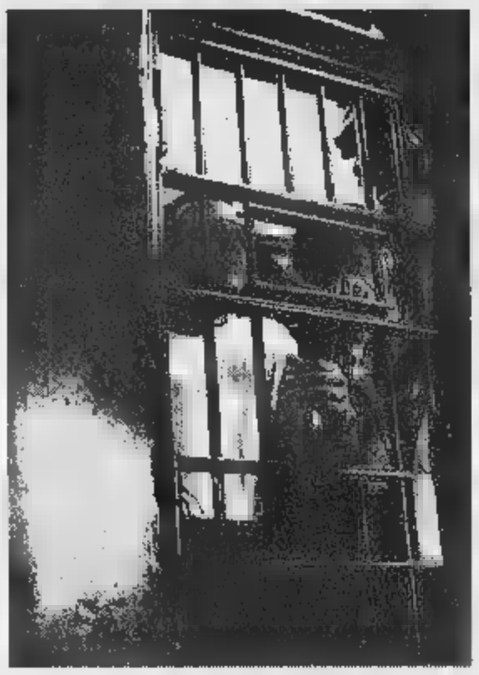

L'apertura del nuovo aeroporto è programmata per il 25 ottobre, ma le polemiche continuano

Malpensa 2000, domani il corteo di protesta

Guidano la marcia 40 sindaci, amministratori e ambientalisti

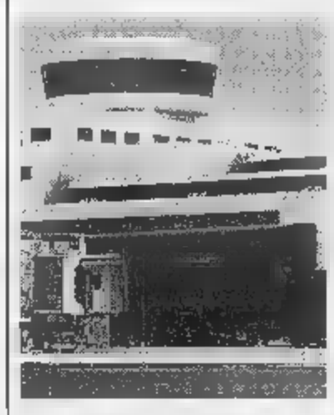

Il nuovo aeroporto Malpensa

NOVARA. Quaranta sindaci, amministratori provinciali e ambientalisti guidano la marcia di protesta domani a Malpensa 2000. Vi partecipa una folta delegazione novarese. Dal 25 ottobre il nuovo aeroporto dovrebbe essere aperto. Quando sarà a pieno regime smisterà centinaia di voli nelle ventiquatt'ore e fino a trenta milioni di viaggiatori l'anno. La protesta però nasce per il rovescio della medaglia: rotte di decollo e atterraggio sorvolano, già oggi, i centri abitati; le più importanti strade di collegamento non sono state ammodernate o sono incomplete; i ponti sul Ticino sono vecchi e angusti. E ancora: non ci sono studi mirati sull'impatto ambientale e nessun piano di monitoraggio del rumore. Infine, per il Parco del Ticino, non sono calcolati gli effetti che l'inquinamento acustico e atmosferico provocherà alla fauna e flora.

In altre parole Malpensa 2000 da ottobre sarà l'aeroporto più importante del Sud Europa, le province di Novara, Varese e Milano saranno più «vicine» alle grandi capitali e più ricche per il passaggio di persone e merci ma anche più povere per vivibilità e salute dell'ambiente.

Questi motivi hanno convinto gli amministratori locali a marciare in corteo domani dalle 9,30. Il raduno è a Case Nuove in provincia di Varese: sarà manciata di chilometri da Malpensa, venti da Oleggio. L'iniziativa parte dai sindaci lombardi riuniti nel Comitato Urbanistico Volontario. A fine '97 si è aggiunto nelle trattative il Coordinamento novarese per le rotte: ne fanno parte la Provincia, una ventina di Comuni di Cameri a Castelletto Ticino, il Parco del Ticino.

L'assessore provinciale ai Trasporti, Franco Paracchini, spiega: «Non diciamo 'no' a Malpensa 2000. Sarebbe impensabile. Lanciamo invece un appello affinchè siano suddivisi in modo equo i sorvoli e si arrivi al 25 ottobre avendo previsto tutte le ricadute negative». [m. p. a.]

Domani a Bra

La sfida a colpi di bandiere

BRA. Sport e folclore domani, nella città della Zizzola, con «Bandiere in piazza», la grande kermesse che vedrà affrontarsi in una simpatica competizione sbandieratori e musici di Langa e Roero. Protagonisti duecentocinquanta virtuosi dell'antica arte della bandiera e musici che accompagneranno le esibizioni.

La manifestazione, che rientra nel programma della fiera enologica Vinum, si svolgerà in piazza XX Settembre (a partire dalle 14,30, ingresso libero). La sfida a colpi di bandiere scatterà dopo un corteo per le vie del paese. Parteciperanno gli sbandieratori delle città di Bra, Alba, Cherasco, i gruppi di alcuni borghi albesi: Moretta, Patin e Tesor, Fumo, nonché (fuori gara) il borgo di San Lorenzo.

La competizione sarà articolata sulla specialità denominata «Squadra»: ogni gruppo avrà a disposizione dieci minuti per la propria performance, che sarà valutata da giurie tecniche ed artistico-musicali. E' previsto un primo premio per entrambe le sezioni di sbandieratori e musici, nonché medaglie per i primi tre classificati di ogni categoria. Tra una gara e l'altra, esibizioni libere.

«Bandiere in piazza» è organizzato dall'Ente manifestazioni di Bra con il Comune e l'Ente turismo Alba, Bra, Langhe, Roero. Livio Sartirano, presidente dell'Ente manifestazioni braidesi, commenta: «Con questa festa di giochi, colori e musica, Bra aprirà la stagione delle manifestazioni estive, che vedono in cartellone concerti di musica rock, jazz, spettacoli di cabaret, serate folk e cinema all'aperto». «Bandiere in piazza» è alla sua 2ª edizione dopo il fortunato esperimento dell'anno scorso a Cherasco. [g. f.]

Borgolavezzaro

Una quercia per ciascun bambino

NOVARA. Chissà se Julia Hill, un giorno, sarà invitata a Borgolavezzaro, fra le risaie della Bassa novarese. Perchè Julia Hill, la donna californiana che vive su una sequoia per difenderla dai boscaioli, potrebbe essere adottata o eletta cittadina onoraria di questo piccolo paese che ha molto da insegnare in materia di difesa dell'ambiente.

Si svolgerà domani una cerimonia che va sotto il nome «Il bambino e la quercia». L'iniziativa è dell'Associazione culturale «Burghvif» che in questo modo festeggia ogni anno la primavera. Il rito consiste nella cerimonia di consegna ai bimbi nati nel 1997, in sei Comuni della Bassa novarese, di una piccola quercia e di un certificato attestante che bambino e albero hanno la stessa età. La piantina crescendo con il bimbo potrà diventare nel tempo un piacevole ricordo.

«Burghvif» offre anche la possibilità di contribuire al rimboschimento del «Laboratorio di ecologia all'aperto Agogna Morta», del «Campo della Ghina» e del «Campo della Signora», iniziative di ricostruzione ambientale che sono diventate esemplari punti di riferimento e studio per gli appassionati. Zone umide protette e ricavate nel cuore della risaia piemontese e lombarda, dove flora e fauna costituiscono un patrimonio di notevole portata: dai salici ai pioppi agli ontani, ma anche nutrie, ricci, picchi e garzette. Oltre a martin pescatore, gufo e tarabusino, airone cenerino, gallinelle d'acqua. I soci di «Burghvif» hanno il merito di aver catalogato tutte queste specie, ma soprattutto di aver delimitato e protetto le aree, sino a salvaguardarle da un degrado che sembrava inarrestabile. [g. q.]

PAGAMENTO IN 12 MESI A TASSO ZERO*

PASSAGGIO DI PROPRIETA' E BOLLO PER 12 MESI

Fino al 30 giugno** solo dai Concessionari Alfa Romeo.

1 ANNO DI GARANZIA

TAGLIANDO AL 6° MESE E CHECK-UP ENTRO IL 12° MESE

Concessionari Alfa Romeo

SE SCEGLIETE UNA ALFA ROMEO USATA, E' TUTTO COMPRESO NEL PREZZO.

Usato Alfa Romeo. Il grande valore di sempre a condizioni irripetibili. Come averla? Con Opzione Usato è molto facile. Versate subito un anticipo sulla base della quotazione di Quattroruote, in seguito 11 quote mensili e dopo un anno siete liberi di scegliere: effettuare il versamento finale oppure passare ad un'altra Alfa Romeo, nuova o usata, con la certezza di un prezzo di riacquisto predefinito (il 60% del prezzo di acquisto se la vostra vettura è in normali condizioni d'uso). Cosa vi offre? Un anno di garanzia, il passaggio di proprietà, il bollo, un tagliando al 6° mese (esclusi i materiali di consumo) e un check-up entro il 12° mese. Tutto compreso nel prezzo. Sembra incredibile? Venite dai Concessionari Alfa Romeo.

*Esempio di Opzione Usato: Prezzo vettura L. 12.000.000 • Primo versamento (40%) L. 4.800.000 • 11 mensili da L. 218.182 • Ultimo versamento (40%) L. 4.800.000 • Spese gestione pratica L. 250.000 • T.A.N. 0% • T.A.E.G. 4,28% • Prezzo minimo di riacquisto in caso di passaggio a una Alfa Romeo nuova o usata (60%) L. 7.200.000 • Salvo approvazione Sava. Per ulteriori informazioni sui tassi e sulle condizioni praticate da Sava, consultare i fogli analitici pubblicati a termini di legge. **L'offerta è valida fino al 30/6/98 per vetture a benzina immatricolate e partite dal '92 e diesel e partite dal '93. Non con altre in corso.

INTERMOTORS GATTICO (NO) - Statale 142 km. 45,849 - Tel. (0322) 846494
NOVARA - Corso Milano, 17/F - Tel. (0321) 392802
CASALE CORTE CERRO (NO) - Via Novara, 1 - Tel. (0323) 864886

T.P. CAR CREVOLADOSSOLA (VB) - Viale dell'Industria, 15 Tel. (0324) 33422

MONDIALI DI FRANCIA 1998

LA CONVENIENZA GIOCA IN CASA TUA

Dall'11 al 21 maggio, tutto per godersi i mondiali con il gusto del risparmio.

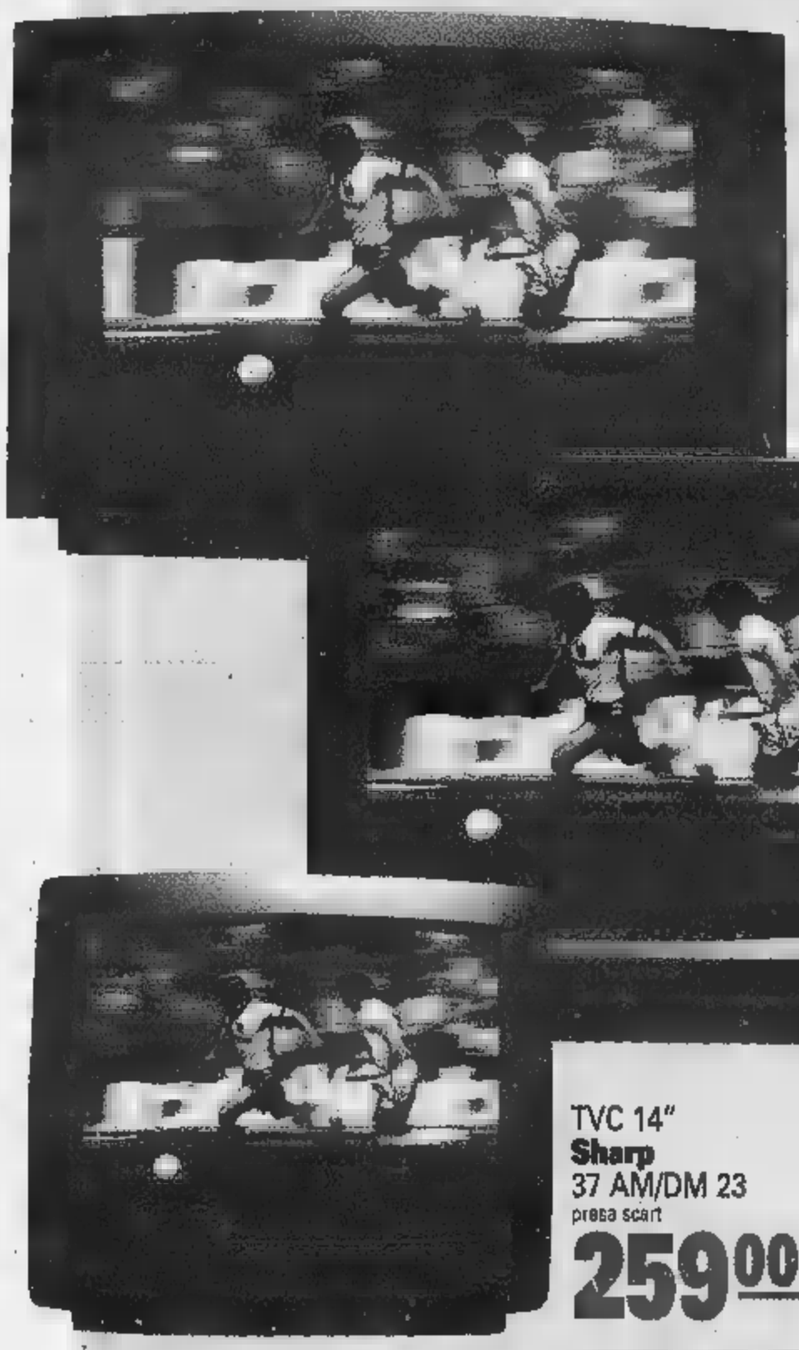

TVC 25"
Saba
T 6360 SH
stereo - televideo
689.000

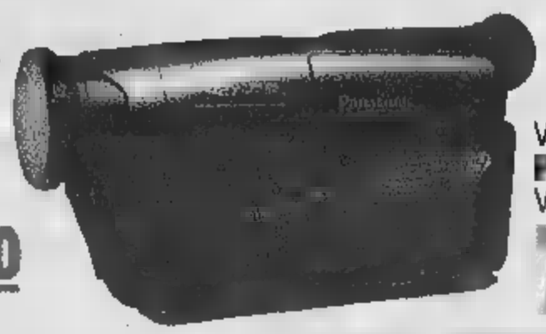

Videocamera
Panasonic
VRX 11
799.000

Videoregistratore
Tensai
2T VTR 500V
279.000

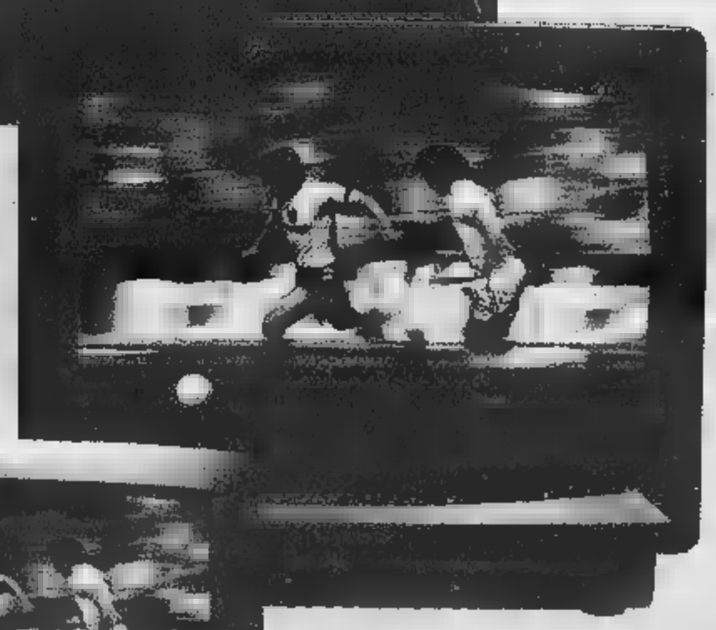

TVC 20"
Phoenix
PH 1151
mono con presa scart
349.000

TVC 14"
Sharp
37 AM/DM 23
presa scart
259.000

Patatine
Amica Grande
g 250
1.200
al Kg 4800

Petali di grana
g 100
2.300
al Kg 23000

Pepsi
Lt 1,5
1.600
al Lt 1067

Birra
Kronenbourg
conf. 2 lattine da cc 330 cad.
1.500
al litro

Offerte valide dall'11 al 21 maggio salvo esaurimento scorte. I prezzi possono subire variazioni nel caso di eventuali tipografici, rib modifiche alle leggi fiscali. Le foto solo rappresentative del prodotto.

Findomestic
Pagamenti rateali senza anticipo, senza interessi.

iperstore GS GRUPPO

Mi hai capito !

BORGOSESIA	BORGOMANERO	NOVARA	VERCELLI	DOMODOSSOLA	GALLARATE	TORINO	MONCALIERI (TO)
Località Bordo Baraggia	Viale Kennedy, 51	Viale Giulio Cesare	Doppio viale per Torino	Via Nosere, 31	Via Lario, 37	C.so Turati, 75 (Bramante)	Via V. di Bologna

PUBLICIS

Grudzien inaugura stasera con Agratina l'8° Festival Internazionale

Virtuosi d'organo a Stresa

Armonie di flauto e arpa per Orta

STRESA. Bach, fortissimamente Bach. E come di consueto, accanto ai brani tradizionali, affiorano incursioni nella mu[redacted] contemporanea e programmi «fuori traccia», alla ricerca [redacted] note meno visitate.

Da oggi Stresa torna ad ospitare il Festival Organistico Internazionale: giunto all'ottava edizione, quest'anno annuncia un cartellone di sei concerti, tutti nella chiesa parrocchiale dei Santi Ambrogio e Theodulo, sempre di sabato con inizio alle 21,15 [redacted] ad ingresso libero.

La rassegna è promossa da Regione Piemonte, Provincia, Comune e Pro loco di Stresa, Associazione «Storici Organi del Biellese e della Valsesia» con la direzione artistica di Ma[redacted] Duella.

Mario Duella, direttore artistico

Il cartellone, che si snoderà fino al 20 giugno, è aperto questa sera dall'organista polacco Robert Grudzien accompagnato al flauto di Pan dall'ucraino Georgij Agratina. In programma figurano brani [redacted] Bach, Rodrigo, Lagrange, Eben, Agratina, Porumbescu, Gordon Young, Albinoni [redacted] Mozart.

Una scaletta particolarmente ricca e allettante dove brillano pezzi celebri come l'«Adagio in sol minore» di Tomaso Albinoni e il «Preludio e fuga in do mino[redacted] di Johann Sebastian Bach accanto a pagine del repertorio classico e melodie popolari sia per il flauto di Pan solo che in duo [redacted] l'organo.

Il 23 maggio sarà la volta dello svizzero Olivier Eisenmann, interprete che dal 1957 ha svolto attività concertistica [redacted] pianista e dal 1972 si è dedicato unicamente all'organo. Vanta tournèe in tutto il mondo e oltre 17 incisioni discografiche.

Dalla Danimarca, il 30 maggio, arriva Christian Larsen con un programma che include composizioni di Bach, Hartamann, Olsson [redacted] Vierne.

Il quarto concerto, in calendario per il 6 giugno, registra la presenza di Juan Parradel Sollè, nativo di Igualada in Spagna, [redacted] primo organista titolare della Basilica patriarcale di Santa Maria Maggiore in Roma. Il 13 giugno è atteso John Stansell, americano [redacted] Nashville (Tennessee) è molto apprezzato sia per le [redacted] qualità interpretative che per le [redacted] qualità di ricercatore.

Il Festival internazionale di Stresa si concluderà il 20 giugno con il concerto del duo che vede Mario Duella all'organo e Fabrizio Patrucco alla tromba. Un binomio che offrirà all'ascolto numerosi brani, spaziando da Haendel [redacted] Bach, a antiche composizioni di Giovanni Bonaventura Viviani [redacted] Arne Dagsvik. **[p. cr.]**

L'arpista Patrizia Tassini si esibirà [redacted] chiesa dell'Assunta [redacted] Giorgio Marcossi al flauto per la terza edizione della rassegna «Primavera [redacted] Orta San Giulio»

ORTA SAN GIULIO. Dalle danze medievali di Amorosi ai tanghi argentini di Astor Piazzolla per un viaggio nella musica sulle delicate note di un'arpa [redacted] [redacted] flauto.

Stasera alle 21,30, nella chiesa dell'Assunta, nell'ambito dei concerti della rassegna «Primavera a Orta» organizzata dall'Associazione Amici della Musica «Vittorio Cocito» di Novara [redacted] il Comune e la Pro loco del centro turistico cusiano, si esibiranno l'arpista Patrizia Tassini e il flautista Giorgio Marcossi.

Entrambi docenti al Conservatorio di Udine e solisti [redacted] collaudata esperienza internazionale, Tassini e Marcossi si sono già fatti apprezzare l'anno scorso dal pubblico novarese con uno straordinario concerto al Festival Cusiano di Musica Antica, tenuto in sala Tallone all'Isola di San Giulio.

Oggi il duo friulano torna sul lago per offrire all'ascolto [redacted] ricco programma che comprende musiche di Donizetti («Sonata»), Amorosi («Two Medieval Dases»), Krumpholtz («Sonata n. 4 per sola arpa»), Soukup («Preludium Tanec» e «Jitrni pisen»), Piazzolla («Due tanghi per solo flauto»), Golub («Quattro impressioni»), Ibert («Entr'acte») [redacted] Hilse («Suite opera 6»). Ingresso 5 mila lire. **[r. b.]**

MOSTRE E ARTISTI

Omaggio a Melchiorre dai pittori del Giudizio

A distanza di quattro secoli hanno voluto rendere omaggio [redacted] Melchiorre d'Enrico, fratello del più famo[redacted] Tiziano de Varallo, reinterpretando in chiave moderna l'affresco che il maestro valsesiano realizzò nel 1497 a Riva Valdobbia e che rappresenta un grande Giudizio Universale e un san Cristoforo.

Oggi i sei artisti, tutti amici fra loro, presentano le loro opere nella mostra «I pittori del Giudizio» che s'inaugura alle 17 a Palazzo Longoni di **Borgolavezzaro**. Protagonisti dell'allestimento sono Ajome, Bonora, Castellaneta, Castiglioni, Cavaliere, Ceretti, Fizzotti, Forgioli, Pardi [redacted] Tadini.

Organizza l'associazione Idea Vita [redacted] Vespolate con i Comuni di Borgolavezzaro, Novara e il patrocinio di Provincia e Regione. L'originale iniziativa, che tra settembre e ottobre verrà esposta anche [redacted] Novara, fa da prologo alla rassegna «Civiltà contadina: valkori e memorie» che si svolgerà in autunno a Borgolavezzaro. «I pittori del giudizio» sarà visitabile anche domenica, dalle 10 alle 20 e nei prossimi fine settimana (sabato [redacted] e sabato 30 dalle 14 alle 20, domenica [redacted] dalle 10 alle 20 e domenica 31 con chiusura anticipata alle 18). Altre vernici si segnalano a **Baveno**, dove il pittore vercellese Roberto Albertaro espone da oggi al 24 maggio (visite tutti i giorni dalle 15,30 alle 19,30) nella sala consiliare del municipio e in piazza Ducale [redacted] **Vigevano**, che oggi [redacted] domani ospita la mostra collettiva dei soci del Club Arte '71 di Novara. **[p. ben.]**

[redacted] [redacted] Giuseppe Ajmone

Suonano i chitarristi Biraghi e Olivieri

NOVARA. E' di scena la chitarra classica oggi pomeriggio all'auditorium «Fratelli Olivieri» di Palazzo Gallarini. La stagione di concerti del Conservatorio «Guido Cantelli» propone il recital del duo composto da Francesco Biraghi e Lorenzo Olivieri, che dalle 17 esguirà musiche di Georg Philipp Telemann, Enrique Granados, Isaac Albéniz, Joaquin Rodrigo [redacted] Manuel De Falla. **[p. ben.]**

Guida agli avvenimenti del sabato notte, nei locali di Novara, Vco e province vicine

Bob Marley rivive sotto la cupola

Giornata reggae a Novara. Aerosol art alla «Pepitas»

NOVARA. Giornata dedicata alla musica reggae e al grande Bob Marley al Quartiere Nord di via Eara. A condurre l'appuntamento sarà il dj Dou Dou. Si apre alle 15, e si prosegue tra reggae, danze afro, cena [redacted] piatti senegalesi. Alle 21 suona la «Ndiambour Orchestra».

[redacted] Rock melodico in compagnia del «Bold Oz Dogs», di scena dalle 22,30 al «Golden pub», in largo Pastore sotto l'autostazione.

TRECATE. Direttamente dalle classifiche dei più ballati, gli «Imagination» [redacted] ospiti dalle 24 al «Celebrità».

BORGOLAVEZZARO. Blues Brothers night live in compagnia della «Stop band», alla birreria «MusiClub».

[redacted] «Quelli del venerdì» per la nottata live del «Banana Republic», sulla statale per la Valsesia.

[redacted] Dalle [redacted] suonano i «G.A.P.S.» al bar «Fantasy». Genere rock moderno.

[redacted] Il deejay senegalese che oggi a Novara condurrà la giornata dedicata [redacted] Bob Marley

[redacted] **SESIA.** Nottata «Aero Sol Art» alla «Pepitas». Artisti dipingeranno murales sui teli. Animazione con le «pepitine». Dj Stefano, vocalist Aldo.

BELLINZAGO. Commerciale e underground a «Casa Miguel»: al mixer c'è il Dj Gufo.

[redacted] Pozzi, Pizzi, Bassetti e Silvio Verdi protagonisti della «session» in programma al «Marcus Club» di Alzate.

[redacted] Musica underground con il deejay Omar, dalle 22 al «Moonlight».

MASINO. La band Johnny O'Clock per la serata live del «Bulldog pub» di Pisogno.

[redacted] Sarà Jò Valeriano, accompagnato dall'inseparabile band, ad esibirsi dalle 22 al music pub «Lido».

GATTICO. Covers rock delle più conosciute al bar «Diverso» di Maggiate Inferiore con i «Time Out». Prime note dalle 22.

CRUSINALLO. Il pirotecnico Mauro Bianchetti presenta al bar «Rosy» i «Mitici». Genere latino-americano.

[redacted] La band dell'omegnese doc Enrico Lucchini suona al «Croce Bianca» con l'intervento del quotato saxofonista Emanuele Cisi.

[redacted] Covers nazionali e straniere proposte da Franco [redacted] Tino, dalle 21,30 alla pizzeria «Faro Verde».

[redacted] A tutto rock [redacted] i «Fuori Fase», dalle 21,30 al «Kimberly pub».

LESA. Rockabilly effervescente [redacted] compagnia degli «Howling Lou & Starliters», dalle [redacted] al roadhouse «Waco's».

[redacted] Funk, punk, rock e ska: [redacted] i generi proposti dalla «World's Funny Ass», di [redacted] al «Mc Gill's» di Brisino.

STRESA. Saranno i «Turno di notte» a ravvivare la nottata live dell'«Idrovolante Caffè». Genere funky soul.

VOGOGNA. I «Bag One», band storica dell'underground milanese capitanata da Jimmy Girardi, suonano dalle 22,30 all'«Avenida Fortuna».

[redacted] Angelo [redacted] Angelica si esibiscono dalle 21,30 al «Rolling Stones pub».

PONDERANO. A grande richiesta torna «Tigno Star & the Stars» al «Babylonia».

SESTO CALENDE. Atmosfera blues al «Glicine» dalle 22. Sul palco la band «Blues Travels».

MILANO. S'inaugura oggi la rassegna «Milano Suona» al palaconcerti di «Acquatica». Dieci giorni di festa, 50 ore di musica, [redacted] live bands. Si parte con i «Bluvertigo». Gruppi spalla, Santo Niente, Pitch, la Sintesi, Scigad, Zen, Midian, No Complay. Dalle 15.

A [redacted] Di Marco Piatti

«Borgoinfiore 98»

[redacted] palco in piazza

BORGOMANERO. Piccoli artisti in piazza oggi pomeriggio, nel corso della manifestazione «Borgoinfiore 1998», organizzata dall'Associazione commercianti.

Alle 16,30, sul palco [redacted] piazza Martiri si esibiranno cantanti, imitatori e cabarettisti in miniatura, ed al termine [redacted] terrà anche l'esibizione del coro dei bambini.

Dalle 14,30 alle 19,30, nei quattro corsi del centro storico, si terrà il mercatino dell'artigianato. Sono stati anche premiati gli scolari autori dei migliori disegni [redacted] Borgomanero: il concorso è stato vinto da Marco Tufano, della terza elementare «Dante Alighieri»; per le classi prime [redacted] di Anita Viero, [redacted] Santa Cristina. Riconoscimenti sono stati assegnati anche a Andrea Epifani, John Michael Cappa, Daniele Pattaroni, Mattia Savoini e alla quinta classe delle scuole elementari della frazione di Santa Cristina. **[m. g.]**

STASERA AL CI[redacted]

NOVARA

[redacted] Tel [redacted]. **Deep Impact.** Or.: [redacted] 22,30. Lire 12.000; [redacted]. 10.000; mer. fer. 6000; 5000; sab [redacted] 7/5000.

ARALDO. Tel. 474.625. **Codice Mercury.** Or.: 20. 22,30. Fest. e prefest. Lire 12.000 - Fer. 10.000 lun. fer. 6000; [redacted].

FARAGGIANA. Tel. 627.676 **Figli di Annibale.** Or.: 20,30; 22,30 Lire 12.000; fer. 10.000; mer. [redacted]. 6000; 5000; sab. pom. 7/5000.

[redacted]. Tel. 624.158. [redacted]. **Magoo.** Or.: 20,35, 22,30 Fest. e prefest. 12.000; [redacted]. 10.000; [redacted]. pom [redacted]; [redacted].

VITTORIA. Tel. 623.395. [redacted] **team - Gioco di squadra.** Or.: 20,30; 22,30. Lire 12.000; 10.000.

[redacted] 465.484. **L'urlo [redacted]dio.** Or.: 20; 22,30. Lire 10.000/7000; [redacted] 7000.

[redacted]

[redacted] **The[redacted].** Or.: 21,30. Lire 9000; 5000.

[redacted]

SAN CARLO. Inf. orari su segr. [redacted] 24.05.66. **Will Hunting - Genio [redacted]** [redacted]: 20; 22.

[redacted]

[redacted] **Titanic.** Or.: 21. Lire 8000; [redacted].

BORGOMANERO

MODERNO. [redacted]. 82.151. **Sfera.** Or.: 20; 22,15. [redacted] 10.000, 7000; mercol[redacted] fer. 7000, 5000.

[redacted]. Tel. 817.41. **Deep Impact.** Or.: 20; 22,15. Lire 10.000 / Merc. [redacted].

PICCOLO. Tel. 81.741. [redacted]. **Magoo.** L. 10.000/7000; Merc. [redacted]00. Or.: 20,15; 22,15.

[illegible]

[redacted] Tel (0346) 51.06.829. **Lo specialista.** Or.: 21. Lire 6000.

[redacted]

[redacted] - [redacted] **Corso.** Informazioni su segr. telef. [redacted] n. 240.853. **Deep Impact** Or.: 20,10; 22,30. Lire 10.000/6000

CORSO - Sala Cerabo. Informazioni su segr. telef. al n. 240.853. **Soluzione estrema.** Or.: 20,10; 22,30. Lire 10.000/6000

CINE 1 - Sala 1. Tel. 242.046. Inf. [redacted] segr. telefonica **Deep rising - [redacted] dal profondo.** [redacted]: 20,10; 22,30. Lire 10.000/6000

CINE 1 - [redacted] 2. Tel. 242.046. Inf. su segr. te[redacted]. **Figli di [redacted]ibale.** Or.: 20,30; 22,30. Lire 10.000/6000.

[redacted]

ITALIA. Tel. (0163) 840.201. **Qualcosa è cambiato.** Or.: 20; 22,15. Lire 9000; 5000.

[illegible]

CINE TEATRO. Tel. 91.183. Ore 20,10; 22,15. L. 10.000; 8000. **Un topolino sotto sfratto.**

[redacted]

[redacted] **SOCIALE.** Tel. 61.459. **In [redacted]** [redacted]: 20; 22.

[redacted] **Parole, parole, parole.** Or.: 20,15; 22,30. Lire 6000.

[redacted]

[redacted] Inf. e prezzi spettacoli al numero di segr. telefonica 777.122. **Will Hunting - Genio ribelle.** Or.: 20; 22,15.

[redacted]

[redacted] Inf. e prezzi spettacoli al numero di segr. [redacted]. 401.940. **[redacted] parola [redacted] esiste.** Or.: 20,30; 22,30.

VIP. 401.940. Informazioni e prezzi spettacoli al numero [redacted] segr. [redacted]. 40.19.40. **Night [redacted].** Or.: 20,30; 22,30.

[redacted] **(INTRA).** Informazioni e prezzi spettacoli al [redacted] segr. 40.19.40. **[redacted]. Magoo.**

[redacted] **(PAL[redacted].** [redacted]. 501.984. Informazioni e orari su segreteria telefonica. **Deep Impact.**

NELLE SALE DI [redacted]

ADUA 200 c. G. Cesare 67, tel. 856.521. **La tentazioni della Luna.** Or.: 16; 18,10; 20,20; 22,30. Lire 12.000.

ADUA 400 c. G. Cesare 67, tel. 856.521. **Il grande Lebowski.** Or.: 15,45; 18; 20,15; 22,30. Lire [redacted].

AMBRA v. Chiesa Salute 77, tel. 210.985. **Carne tremula.** Or.: 20,30; 22,30.

AMBROSIO MULTISALA c.so V. Emanuele II 52, tel. 547.007. Sala 1: **Nightwatch.** Or.: 15,45; 18; 20,15; 22,30. Sala 2: **Deep Impact.** Or.: 15,15; 17,40; 20,05; 22,30. Sala 3: **Codice Mercury.** Or.: 15,30; 17,50; 20,10; 22,30.

ARLECCHINO c. Sommeiller 22, [redacted] 561.71.80. **Deep Rising.** Or. [redacted] 18,30; 20,30; 22,30.

CAPITOL via San Dalmazzo 24, tel. 540.605. **[redacted] Full Monty.** Or.: 16; 18,10; 20,20; 22,30.

CENTRALE v. C. Alberto 27, [redacted] **[redacted] Aprile.** Or.: 15,45; 17,30; 19,15; 21; 22,30

C. CHAPLIN 1 v. Garibaldi 32/a, t. 436.07.23. **Niagara Niagara.** Or.: 15,45; 18; 20,15; 22,30.

C. [redacted]LIN 2 v. G[redacted]2/a, tel. 436.07.23. **Elvjs e Merilijn.** Or.: 15,55; 18,10; 20,25; 22,40.

CIAK c. Giulio Cesare 105, tel. 232.029. **La maschera di ferro.** Orario: 15; 17,30; 20; 22,30

[redacted] via Gotto 5, t. 650.71.00. **[redacted] topolino sotto [redacted].** Or.: 16,30; 18,30; [redacted] 22,30.

DORIA via Gramsci 9, tel. 542.422. **Mr. Magoo.** Or.: 15,55; 18,05; 20,15; 22,25.

ELISEO GRANDE p. Sabotino, tel. 447.52.41. **[redacted] straniero che venne [redacted]** [redacted]. [redacted]: 15,45; 17,55; 20,15; 22,30.

ELISEO BLU piazza Sabotino, tel. 447.52.41. **[redacted] mia regina - Mrs. Brown.** [redacted]: 18; 18,10; 20,20; 22,30.

ELISEO ROSSO p. Sabotino, tel. [redacted]. **[redacted] Hunting, genio ribelle.** Or.: 15,30; 17,50; 20,10; 22,30.

EMPIRE p. V. Veneto 5, tel. 817.16.42. **Anastasia.** Orario: 14,30; 16,30; 18,30; 20,30; 22,30.

ERBA 1 c. Moncalieri 241, tel. 681.54.47. **Jackie Brown.** Or.: 19,30; 22,30.

ERBA 2 c. Moncalieri 241, tel. 681.54.47. **I miei più cari amici.** Ore 22,30.

ETOILE v. Buozzi ang. v. Roma, t. 530.353. **The Full Monty.** Or.: 15; 16,55; 18,50; 20,45; 22,40.

FARO via Po 30, tel. [redacted]. **Titanic.** Orario: 17,20; 21.

FIAMMA corso Trapani 57, tel. 385.2057. **Deep Impact.** [redacted] 14,45; 17,20; 19,55; 22,30.

IDEAL c. Beccaria 4, telefono 521.4316. **Codice Mercury.** Orario: 15,30; 17,50; 20,10; 22,30.

KING via Po 21, tel. 812.59.95. **Una vita esagerata.** Or.: 16,30; 18,30; 20,30; 22,30.

KONG via Santa Teresa 5, tel. [redacted]. **In & Out.** Or.: 16,30; 18,30; 20,30; 22,30.

LUX Galleria San Federico, tel. 541.283. **Titanic.** Or.: 14,20; 17,55; 21,30.

MASSIMO UNO v. Montebello 8, t. 817.10.48. **Le tentazioni [redacted] luna.** Orario: 16,30; 18,30; 20,30; 22,30.

NAZIONALE 1 via Pomba 7, tel. 8124173. **So cosa hai fatto.** Or.: 16; 18,10; 20,20; 22,30.

NAZIONALE 2 via Pomba 7, tel. 812.41.73. **Teatro di guerra.** Or.: 15,50; 18; 20,15; 22,30.

OLIMPIA 1 via Arsenale 31, tel. 532.448. **Nightwatch.** Or.: 16; 18,10; 20,20; 22,30.

OLIMPIA 2 via Arsenale 31, [redacted] 532.448. **La parola amore esiste.** Or.: 15,45; 17,30; 19,15; 21; 22,30.

REPOSI via XX Settembre 15, t. 531.400. Sala 1: **[redacted] maschera di ferro.** Or.: 15; 17,30; 20; 22,30. Sala 2: **U.S. Marshals - Caccia senza tregua.** Or.: 15; 17,30; 20; 22,30. Sala 3: **Deep Impact.** Or.: 15,15; 17,40; 20,05; 22,30.

ROMANO Gall. Subalpina, tel. 562.01.45. **Il grande Lebowski.** Or.: 15,30; 17,50; 20,10; 22,30. Lire 12.000.

STUDIO RITZ via Acqui 2, tel. 819.01.50. **Artemisia.** Or.: 16,30; 18,30; 20,30; 22,30.

VALENTINO 1 corso Massimo d'Azeglio 17, telefono 650.02.05. **La vita è bella.** Orario: 20,20; 22,30.

VITTORIA via Roma 336, tel. 5621789. **[redacted] down.** Or.: 15,50; 18,05; 20,20; 22,35.

TEATRI

TEATRO REGIO. Ore 15 Il Regio dietro le quinte, visita guidata a teatro. Ore 20,30 **Don Pasquale**, dramma buffo di G. Donizetti (turno Regione 1). Fabrizio M. Carminati dir., regia Ugo Gregoretti. Orch. e coro Teatro Regio. Biglietteria ore 10,30-18 e 19,30-20,30, tel. 8815.241/242.

[redacted]TORIUM RAI P. Rossaro. Accademia Corale Stefano Tempia. Martedì 19 maggio 1998 ore 21 avrà luogo l'11° [redacted] della stagione 1997-98. In programma **Concerto**, direttore Michele Frezza. Biglietto ordinario L. 20.000.

LE TRAME DEI [redacted]

[redacted] MAGOO. Comico. Approdano sul grande schermo e con attori «in carne e ossa» le divertenti avventure del carto[redacted] animato Mr. Magoo, l'anziano mio[redacted]. Lui è Leslie Nielsen.

DEEP [redacted] Azione. In viaggio nell'oceano, [redacted] lussuosa nave da crociera viene assalita da [redacted] banda di malviventi. Intanto, nelle profondità marine, si risveglia [redacted] mostro.

CODICE MERCURY. Thriller. A un agente Fbi (Bruce Willis) in disgrazia e sull'orlo di un esaurimento [redacted] viene affidata l'inchiesta relativa alla scomparsa di un bambino autistico di [redacted] anni, successiva [redacted] misterioso omicidio dei suoi genitori.

SOLUZIONE ESTREMA. Azione. Un poliziotto di San Francisco (Andy Garcia) cerca [redacted] donatore [redacted] midollo osseo per il figlio malato: lo trova in Peter McCabe (Michael Keaton), pluriomicida rinchiuso in galera e pronto a fuggire.

DOUBLE TEAM. Azione. Agente di punta del controspionaggio americano, Jack Quinn (Van Damme) fallisce la sua ultima missione: [redacted] riesce a catturare un potente terrorista, pronto [redacted] vendicarsi minacciando la moglie del «nemico».

WILL HUNTING GENIO RIBELLE. Commedia drammatica. Hunting [redacted] un giovane povero che vive in un quartiere popolare di Boston. Un giorno, mentre pulisce [redacted] i pavimenti [redacted] Harvard, risolve problemi matematici: un professore vede in lui un genio.

FIGLI DI [redacted] Commedia. Stanco [redacted] di aspettare un lavoro che [redacted] arriva, un disoccupato di Torino (Silvio Orlando) decide di rapinare una banca di Como: il colpo non riesce e lui prende in ostaggio un imprenditore sull'orlo del fallimento (Diego Abatantuono).

UN TOPOLINO SOTTO [redacted] Comico. Due fratelli ricevono in eredità [redacted] vecchia casa abitata da un topo che [redacted] ha nessuna intenzione di andarsene.

[redacted] JACKAL. Azione. Bruce Willis è lo sciacallo, [redacted] killer abile nel travestimenti assoldato dalla mafia russa per uccidere una personalità del governo americano. Per fermarlo, si ricorre [redacted] un ex militante dell'Ira (Richard Gere) che [redacted] conosce.

TITANIC. Drammatico. Il kolossal di James Cameron («Terminator», «Aliens - Scontro finale»), diventato il film più costoso [redacted] storia del cinema, ricostruisce il naufragio del celeberrimo Titanic [redacted] [redacted] la storia d'amore tra due giovani di classi sociali diverse quali il pittore squattrinato Jack (Leonardo Di Caprio) [redacted] [redacted] ricca borghese Rose (Kate Winslet).

QUALCOSA E' CAMBIATO. Commedia. Jack Nicholson è Melvin Udall, scrittore tanto scontroso [redacted] il prossimo quanto maniacale nei comportamenti. Le uniche persone con cui va d'accordo [redacted] la [redacted] del bar dove consuma [redacted] le mattine una ricca colazione e il vicino di casa, [redacted] pittore gay.

UN [redacted] SOTTO SFRATTO. Comico. Due fratelli ricevono in eredità [redacted] vecchia casa abitata [redacted] un topo che non ha nessuna intenzione di andarsene.

[redacted] [redacted] OUT. Commedia. La [redacted] del docente di inglese Kevin Kline, prossimo sposo, viene sconvolta quando un suo ex allievo premiato con l'Oscar ne ricorda [redacted] diretta televisiva l'omosessualità.

PAROLE, PAROLE, PAROLE. Commedia. Orso d'argento al festival di Berlino e vincitore oltralpe di [redacted] premi César, il nuovo lavoro del maestro francese Alain Resnais è [redacted] commedia sugli equivoci basata sulla storia d'amore tra Camille [redacted] Marc e i cui personaggi parla[redacted] attraverso celebri canzoni.

Hockey pista, stasera al palasport ultima giornata delle semifinali di Champions League

Novara-Igualada, in gioco il primato

Intanto slitta al 6-7 giugno la final four di Vercelli

NOVARA. Si chiude con l'Igualada, stasera al palasport viale Kennedy, il girone semifinale di Champions League. Ma la notizia del giorno è lo spostamento della final four europea di Vercelli: si sarebbe dovuta disputare il 30-31 maggio invece si giocherà una settimana dopo, il 6-7 giugno. Tale decisione è giustificata fatto che l'Igualada il 30 e 31 già impegnato nella final four di Coppa del Re iberica naturalmente avrebbe potuto presentarsi Vercelli.

La cosa francamente certante, perchè questo provvedimento sta a significare che la Cerh (la Confederazione europea) ritiene più importante la coppa iberica della Champions League, facendola slittare. Inoltre, appare quantomeno strano che la stessa Cerh sapesse della possibile concomitanza dei due avvenimenti.

Naturalmente divampate roventi proteste polemiche da Vercelli, nella persona del presidente Lorenzo Piccioni, sia di Federazione Lega hockey che però non servite a smuovere la Cerh dalla sua decisione. lo spostamento della final four ha ovviamente avuto ripercussioni sul calendario della finale scudetto, completamente rivoluzionata: ferma restando la data del maggio (gara 2 Novara), viene spostata «gara Vercelli al 30 maggio. L'eventuale querta a Novara si giocherà 13 giugno l'eventuale quinta il 20 giugno Vercelli.

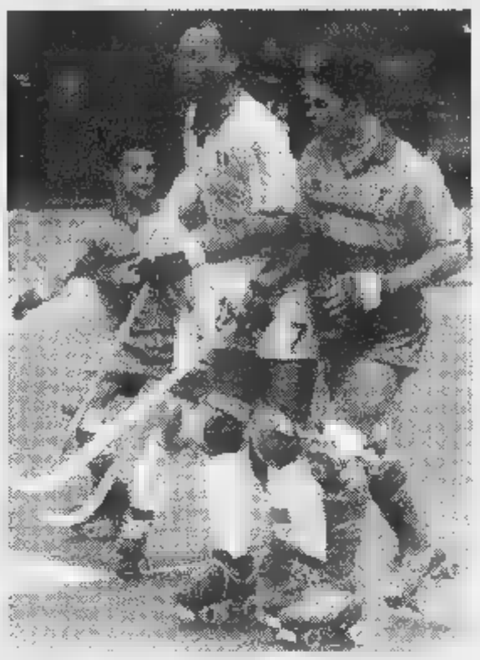

Michielon nella morsa dei difensori del Barcelos Ultimo impegno nel girone di semifinale di Champions League per gli azzurri che ospitano al palasport l'Igualada

torniamo a Novara, presentando l'impegno di stasera che conclude la fase di semifinale di Champions League. Gli azzurri, primatisti e ancora imbattuti, ricevono la visita dell'Igualada, superato all'andata per 6-5 in terra iberica. Anche le due squadre già qualificate, sarà una partita determinante per assegnare primo secondo posto. Se gli ospiti dovessero vincere con più di un gol di scarto scavalcherebbero Novara incontrebbero Vercelli semifinale. Un'ipotesi che piace molto al Barcellona: stasera i catalani ospitano i giallo-verdi e farebbero carte false per evitare lo scontro in semifinale con l'Igualada, autentica «bestia nera». [m. p.]

SPORT FLASH

Baseball

Arriva il Legnano, Brent Deremer molla gli

Non è durata nemmeno due mesi l'avventura Brent Deremer alla guida del Baseball Novara. Per improrogabili impegni di famiglia, il tecnico se n'è tornato oltre Oceano, alla vigilia di un doppio confronto importante il Legnano (oggi alle 15,30 stasera alle 21). Il consiglio si riunirà martedì e dovrebbe affidare la squadra all'allenatore in seconda, Roberto Ragni. [m. p.]

Calcetto

Il «Memorial Filippo Fasano» all'At Novara

E' in pieno svolgimento all'At Novara Il Memorial Filippo Fasano di calcetto a 5, dedicato al giovane scomparso in un incidente stradale. Partecipano otto squadre, tra queste il «Brustia Team», capitanato da Filippo Brustia, che difenderà il titolo vinto l'anno scorso. Semifinali e finali nel prossimo weekend. [m. p.]

Paolo Milanoli torna a vincere dopo due anni

Lo spadista novarese della Pro Vercelli, Paolo Milanoli, ha conquistato Buenos Aires la settima prova di Coppa del Mondo. Paolo si è lasciato alle spalle i compagni squadra Sandro Cuomo Alfredo Rota. Un successo prestigioso e importante perchè giunge dopo un digiuno di quasi due anni. [r. l.]

Pallamano, media di Ornavasso alle finali

Successo a Viareggio per la squadra di pallamano della scuola media di Ornavasso, che rappresentava il Piemonte ai Giochi della Gioventù. Gli ossolani hanno centrato la finale nazionale assoluta, dal 1 al 7 luglio in Sicilia. La squadra è formata da alunni di 1ª, 2ª e 3ª media: Alessio Bozzetti, Andrea Longo Borghini, Massimo Rizzo, Steve Pisanu, Paolo Crosa, Nicola Lucii, Marco Crosa Lenz, Gabriele Saccardo, Andrea Belloni, Eros Capriglione, Simone Tedeschi, Alessio Boxler, Andrea Terzi Alessio Tucci. [r. l.]

CINEMA - VIP - NOVARA
CINEMA SOCIALE - PALLANZA
CINEMA NUOVO - BORGOMANERO
CINEMA CORSO - DOMODOSSOLA

Mezzogiorno in famiglia. Indovina chi viene a pranzo?

DAL 23 MAGGIO AVRETE UN SUPPLEMENTO DI CHIAREZZA.

Per la Cimberio festa in campo

NOVARA. E' giorno trionfo: stasera alle 21 con partita dal risultato inutile la Cimberio Borgomanero celebra la sua scalata trionfale alla serie B1. Ospite al palazzetto di via Cadorna è l'Oderzo, la bestia nera (ormai inoffensiva) dei biancoblù. La partita sarà soprattutto l'occasione per fare davvero festa: gli ultras biancoblù promettono sorprese per dire grazie del sogno diventato realtà ai giocatori condotti dal capitano Silvio Ferrarese e dal regista Fabrizio Miserocchi e al tecnico Stefano Vanoncini. Non è ancora terminata la fatica per la serie C2 che oggi affronta la terza giornata dei play off. primo gruppo delle poules, domani alle 18 al palazzetto di via Battisti a Verbania c'è il match tra la Cipir e la diretta rivale Asti. Una curiosità: prima e dopo partita all'impianto di Intra è in programma uno spettacolo musicale del duo Do-Ra, composto dal dj produttore Randy e dall'animatore percussionista Dodo. Stasera, invece, la terza capolista del girone Castelletto va a Fossano, prima inseguitrice del trio di vertice. Nell'altra poule promozione l'Hydroplast Novara stasera ad Aosta tenta lo sgambetto al Rouge et noir, capolista con Casale e grande favorita del torneo. La Tecnova Oleggio sempre, stasera alle 21, ospita al plaazzetto di via Ina Case il Valenza. Nella poule retrocessione la Nobili Don Bosco Borgomanero se la vede con Venaria, squadra sulla sua portata. [b. c.]

Fabrizio Miserocchi, Cimberio

Volley, l'Agil celebra la A2

NOVARA. E' la dell'addio per l'Agil Trecate. L'addio da quella B1 dominata e vinta allo sprint finale respingendo gli ultimi assalti di Omegna e Candelo. Grazie al successo di sabato Mantova le ragazze di suor Giovanna sono già promosse, e stasera, davanti al loro pubblico, festeggeranno l'avvenimento storico per sport novarese, promozione serie A2. Gavioli compagni riceveranno la visita del retrocesso Cantù, in una partita da archiviare in fretta per poi far saltare i tappi. Alla festa parteciperanno, oltre ai tanti tifosi, anche le atlete delle giovanili, fino alle più piccoline del mini-volley. Si chiude con una punta di amarezza anche la stagione dell'Eme Omegna. A bruciare non è tanto il fatto di non riuscite a restare agganciate al treno-promozione fino all'ultimo, quanto l'aver perso le finali nazionali dell'Under 18 che disputerà tra 15 giorni proprio a Omegna. Stasera l'Eme chiude Castronno, contro le ine dirette da Mariotti che all'andata fu protagonista di uno spiacevole episodio, quando schiaffeggiò l'allenatore dell'Eme, Luciano Pedullà. In serie maschile il Pavic Cavanna Romagnano finisce in casa ospitando il San Giuliano, il Volley Novara gioca a Gorgonzola. In femminile la Sanmartinese riceve visita del Chivasso, le del Pavic andranno a Genova. [m. p.]

Suor Giovanna

Il modello fotografato è equipaggiato con fendinebbia opzionali

Da Vitara 1.6 con interessi sul finanziamento fino a 15 milioni* in 36 mesi.

Oppure aria condizionata e molti altri. Più incentivi. Fino al 31 maggio.

L'offerta è valida sulle versioni Standard e De Luxe, non cumulabile con altre iniziative in corso.

*Esempio finanziamento. Importo finanziato L. 15.250.000 35 mesi - rata mensile L. 610.000 spese di istruzione pratica L. 250.000 (incluse nell'importo finanziato) T.A.N. 0% - T.A.E.G. 1,54% - salvo approvazione Suzuki Servizi Finanziari.

VITARA 1.6, 3 E 5 PORTE, MOTORE 16 v, 96 CV, POWER PACK: SERVOSTERZO, ALZACRISTALLI ELETTRICI, SPECCHIETTI RETROVISORI ELETTRICI, CHIUSURA CENTRALIZZATA.

UN'INIZIATIVA DEI CONCESSIONARI SUZUKI.

Autonova

NOVARA (Cameri) S.S. Sempione 31 Tel. 0321/622211
CASTELLETTO Via Trieste 50 0321/806516
BORGOMANERO Via Novara 318 Tel. 0322/846588
ARONA Viale 13 Tel. 0322/45338

Garanzia totale Suzuki, esclusi di consumo · Assistenza 24 ore su 24 · Suzuki e Castrol alla guida della tecnologia automobilistica.

SUZUKI

GOLDEN BOYS, ULTIMI TAGLIANDI

NOVARA. Ultimi due tagliandi, oggi e domani, per il «Golden Boys». Il nostro referendum sul calcio giovanile agli sgoccioli, vicinissimo al momento clou, quello in cui si decreteranno i nomi dei sei vincitori, uno per ogni categoria, dai Primi Calci agli Juniores. Ricordiamo che comunque le schede potranno pervenire fino a sabato 23 maggio. La festa si terrà il primo giugno Arona. [r. l.]

LAGO D'ORTA

Oggi domani

Regate nazionali quasi proibitive i catamarani a vela

ORTA. Gli appassionati della vela di casa nostra sono mobilitati: oggi domani sulle acque del lago d'Orta si disputa infatti, con inizio alle 13, la regata nazionale riservata ai catamarani della classe A. Una quarantina barche attese alla prova.

Come noto, si tratta di imbarcazioni di 5,48 metri di lunghezza, 2,30 di larghezza, altezza dell'albero 9 metri e peso di 75 chilogrammi. Verranno disputate 5 prove su un percorso delimitato da boe disposte triangolo.

La presenza dei migliori timonieri della categoria e le alte velocità che queste imbarcazioni dal profilo avveniristico possono raggiungere, assicurano alta spettacolarità alle gare che avranno come teatro il Cusio.

Le prove successive del pionato tricolore verranno disputate sul lago Bracciano, su quello di Garda e infine sulle acque di Ostia.

Nuovi Gatorade passion fruit e ananas

La sete è alla frutta.

Vieni a provare i nuovi gusti a Bicincittà.

CALABRIA
Reggio Calabria
24 MAGGIO
Bolzano
Rovereto
Cosenza
Ferrara
Forlì
Modena
Lecco
Varese
Novi Ligure (AL)
Valenza (AL)
Bari
Foggia
Cagliari
Grosseto
Livorno
Massa
Pistoia
Siena
Perugia
Mestre (VE)
Padova
Treviso
Rieti
Castelvolturno
Oristano
Enna

BICINCITTA' 1998

All'iscrizione riceverai gratis una bottiglia di un nuovo gusto Gatorade.

L'FC IS A SPORT DRINK IT UP Gatorade

VIVERE. VERDE. VILLADORIA.

EGE. comunicazione

COS'E'

• Un villaggio di 60.000 mq. dei quali solo il 20% destinato a costruzione

DOV'E'

▪ A metà strada tra Ceretta Inferiore e San Maurizio C.se
•A 20 minuti d'auto dal centro di Torino
▪ A brevissima distanza dalle scuole Materne, Elementari e Medie di San Maurizio
▪ A 700 mt. dalla stazione ferroviaria per Torino - Porta Susa
▪ A tre Km. dai servizi Sanitari ▪ dalle scuole Superiori di Cirié (Ragioneria, Ist. Geometri, Liceo Scient., Periti aziendali, industriali, etc.)

COSA OFFRE

▪ Residenza in villette aggregate di 140 mq. su due piani con box ▪ giardino privato
▪ Residenza in due palazzine condominiali di tre piani con ascensore, box e posto auto
▪ Area commerciale con i servizi di prima necessità con piazza coperta da una galleria in acciaio e cristallo
▪ Appartamenti da 40/60 mq. ad uso foresteria per le aziende, o per coloro che per scelta o per necessità vivono da singles, con pagamenti personalizzabili pari ad un affitto senza interessi

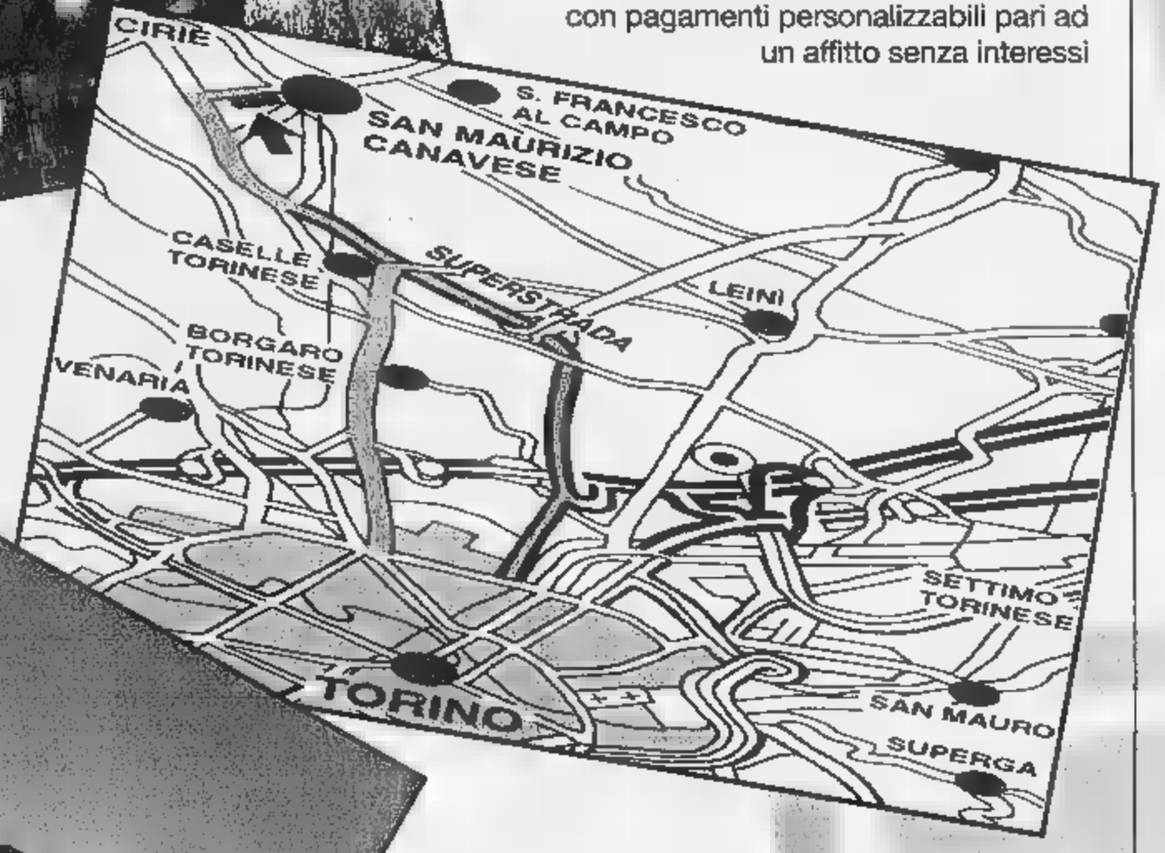

VILLADORIA

▪ **Ufficio vendite in cantiere**
telefono (011) - 924.50.91
da Martedì a Venerdì 15/18.30
Sabato 10/12.30-15/18.30

MARTINETTO IMMOBILIARE s.a.s.
via Torino, 164 10070 San Francesco al Campo (TO) - TELEFONO (011) **924.44.32** - **www. martinetto. it**

RASSEGNA DEL LIBRO UMORISTICO E DELLA SATIRA

VERCELLI

8 - 31 MAGGIO 1998

VIA STARA, 1 - ANGOLO C.SO PALESTRO

PROGRAMMA MANIFESTAZIONI
"CONFERENZE SPETTACOLO" e "APERITIVI ILLETTERARI"

Martedì 12: h. 21.00 **GINO NARDELLA** da ZELIG in "Agenti Atmosferici"
Mercoledì 13: h. 18.30 "POLVERE DI RISO" con [illegible]
Giovedì 14: h.18.00 **FRANCESCO LEALE** "Il mito della satira vercellese"
Venerdì 15: h. 21.00 **Angelo** [illegible] "Si fa... per ridere"
Sabato 16: h. 18.00 [illegible] si presentano [illegible] racconta l'amico **JACOVITTI**
Domenica 17: h. 16.00 **INCONTRO CON** [illegible] I più grandi vignettisti e caricaturisti d'italia riuniti a Vercelli
Domenica 17: h. 21.00 "PIRLA DEL 2000" con l'autore **Domenico ROTA**
Lunedì 18: ATTENZIONE IMMIGRATI di **Gianfranco** [illegible]
Mercoledì 20: h.19.30 SETTE CENE DIVERTENTI IN MOSTRA di **A.** [illegible] (incasso a favore dell'Umbria)

MOSTRE DI GRAFICA E SATIRA UMORISTICA
JACOVITTI BIASSONI [illegible]
ALTAN GIULIANO BRUNA SUPERBI

Giovedì 21: h. 21.00 **LUCIANO LITTIZZETTO** da **Mai dire Gol** NON SOLO LOLITA
Venerdì 22: h. 21.00 UMORISMO E CINEMA con **GUIDO** [illegible]
Lunedì 25: h.18.30 **"BENIGNI" di SIMONELLI** h.21.00 [illegible] **di Radio DJ** Dio mio come sono caduto in grasso
Giovedì [illegible] h. 21.00 **ALDO NOVE,** [illegible] **SCARPA e RAOUL** [illegible] "Comico d'autore"
Sabato 30: h. 21.00 **PONGO, DUO DI PICCHE, F.NERI,** [illegible] **etc.** "Cabaret"
Domenica 31: h. 21.00 **BRUNO GAMBAROTTA** DISCORSI IN LIBERTA'

Per informazioni e prevendita tel. 0161/253.273 - fax 0161/253.272

Continua la preparazione in vista dei Mondiali.

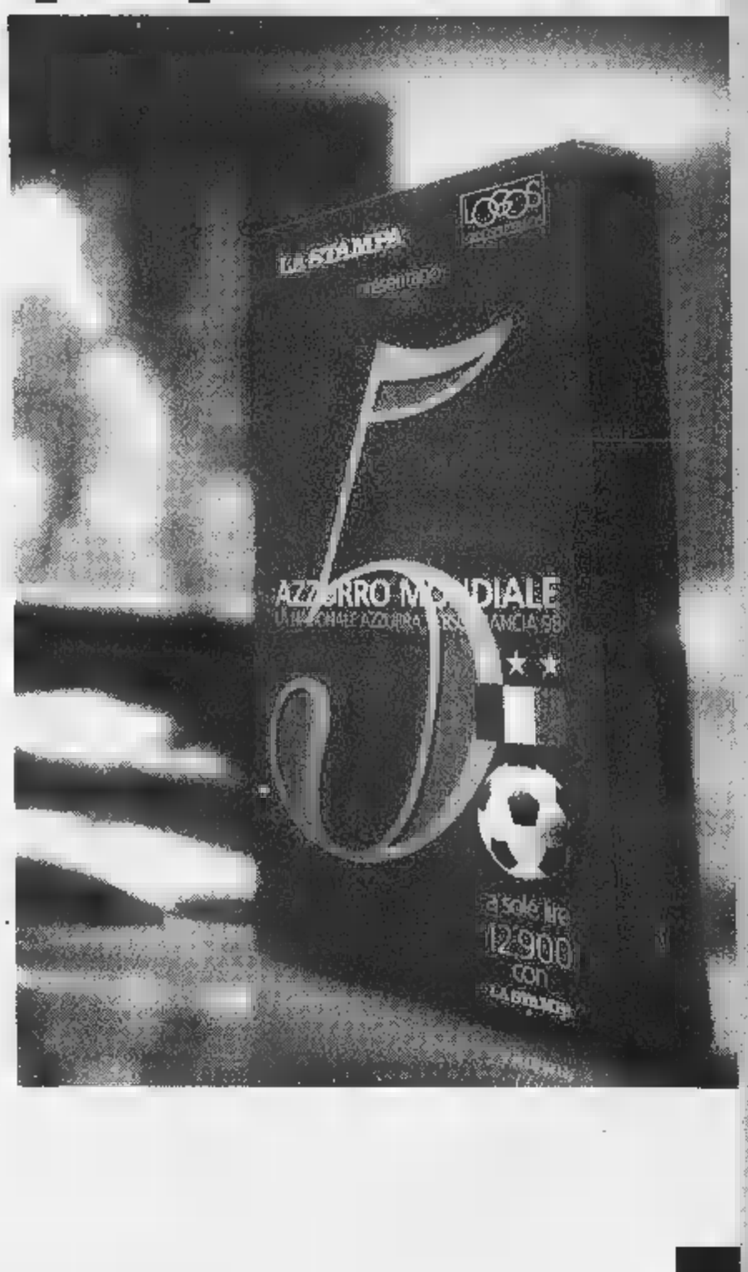

AZZURRO MONDIALE 5ª PUNTATA. Continua la vostra preparazione in vista dei Mondiali. Lunedì con La Stampa e Atlante dei Mondiali 98, troverete la 5ª videocassetta di Azzurro Mondiale. In questa puntata: *le 32 squadre di Francia 98, dalle stelle del Brasile agli esordienti della Giamaica; la presentazione degli 8 gironi; le partite più attese; il Mondiale visto dai protagonisti del calcio: Ronaldo, Platini, Del Piero, Vialli, Simeone, Djorkaeff, Bierhoff.* Una collezione di immagini straordinarie per tutti gli estimatori del grande calcio.

ATLANTE DEI MONDIALI 98. UN REGALO MONDIALE. Ogni giorno, dal lunedì al venerdì, con La Stampa trovate in regalo un fascicolo di Atlante dei Mondiali 98, la guida più completa per seguire da esperti i Campionati del Mondo di calcio: le notizie sui protagonisti, le tattiche, le formazioni, la composizione dei gironi e gli incontri da non perdere. Tutto per conoscere da vicino le 32 Nazionali di Francia 98.

UN'OPERA DA RILEGARE. Per non perdere una collezione irripetibile, La Stampa ha realizzato una pratica copertina con cui raccogliere e rilegare i 30 fascicoli di Atlante dei Mondiali 98. Chiedetela in edicola al prezzo speciale di L. 8.000.

Per informazioni chiamare il numero verde: 1670-11059

in collaborazione con LOGOS

LA STAMPA

Quinta puntata.

LUNEDÌ CON LA STAMPA E "ATLANTE DEI MONDIALI 98", LA 5ª VIDEOCASSETTA DI "AZZURRO MONDIALE" A SOLE 12.900 LIRE.

Per recuperare eventuali arretrati libri rivolgersi al proprio edicolante o telefonare al numero verde 1670/11959.

con la collaborazione di: TIM La vita migliora. Cuore TELEPASS

Qual è la parte più importante di questa pagina web?

4u@net4u.it 0161 - 25.57.27
Aut. Min. 217 del 14 - 1 - 1997

0132150

Questi numeri.

Click!

Il World Wide Web è un canale promozionale e di vendita senza precedenti. D'altro canto non è possibile garantire un elevato numero di accessi (e quindi di potenziali clienti) solamente con una realizzazione grafica di buon livello o affidandosi esclusivamente alla bontà dei prodotti e servizi proposti.

4u S.r.l., ISP autorizzato dal Ministero delle Comunicazioni (Aut. Min. 217 del 14 gennaio 1997), è quindi in grado di garantirvi una qualità superiore degli apparati di connessione e la serietà operativa e professionale dei servizi offerti.

http://www.net4u.it e-mail:4u@net4u.it

4u S.r.l. Via Feliciano da Gattinara, 21 13100 Vercelli - Italy Tel. +39-161-25.57.27 fax +39-161-25.57.37

Il giudice Vaudano: 3-4 nella cella anziché i due previsti

«Troppi suicidi in carcere»

Nel mirino la sezione «transito»

«Pronto, avvocato, [illegible] il padre [illegible] Rinaldi Massimiliano». All'altro capo del telefono risponde Nicola Ciafardo: «Siamo stati in udienza oggi, l'arresto [illegible] stato convalidato, [illegible] figlio è...». L'anziano [illegible] interrompe il legale: «Mio figlio era... Mezz'o- [illegible] fa mi hanno telefonato dal [illegible] che si è suicidato».

Mercoledì scorso, primo pomeriggio: Rinaldi - 29 anni, precedenti [illegible] pendenze penali per rapina, furti, maltrattamenti, destino comune [illegible] tossicodipendenti scoppiati [illegible] lui - rientra alle «Vallette» nel cellulare. Cammina sino alla sezione dei «nuovi giunti». Cinque minuti dopo che si [illegible] richiusa la porta in ferro della sua cella, strappa la camicia di nylon. L'annoda. L'appende alle sbarre della grata. Vi si appende. E' il secondo, dopo l'anarchico Massari. In quello stesso [illegible] di tempo - due mesi - nella stessa sezione dei [illegible]re vi sono stati anche tre tentativi di suicidio.

«Rinaldi era sotto stretta sorveglianza - rivela il vicedirettore [illegible] del carcere, Giuseppe Mazzini - ed era stato messo da solo in cella per la sua storia». Per furto d'auto l'avevano fermato lunedì i carabinieri della stessa pattuglia che un'ora prima [illegible] [illegible] limitati a denunciarlo per averlo sorpreso al volante di un'altra vettura rubata, un «Fiorino». Al giudice Fernanda Cervetti, mercoledì mattina, Rinaldi ha raccontato: «La mia convivente si [illegible] [illegible] a marzo, gettandosi dal balcone. Non ce la facevo più a vivere in quella casa e dormivo sul furgoncino».

L'ultimo suicidio alle «Vallette» s'è registrato mercoledì scorso. Vittima [illegible] giovane arrestato per furto che s'è impiccato nella cella cinque minuti dopo esservi [illegible]

«So che al suo rientro in carcere - interviene Mario Vaudano, [illegible] presidente del Tribunale di sorveglianza - gli [illegible] detto che dieci minuti dopo sarebbe stato visitato da uno psichiatra». Vaudano e Mazzini partecipano in questi giorni al [illegible]gno di Stresa sui suicidi dietro le sbarre: [illegible] mila in tutta Italia, negli ultimi cinque anni. Inspiegabili o, al contrario, persino troppo? I luoghi comuni sul carcere non aiutano a capire.

A Torino gli ultimi suicidi, fra tentati e quelli purtroppo anche riusciti, riguardano la sezione [illegible] «transito». E' solo un caso? Magistrato e funzionario parlano entrambi di un «braccio particolarmente affollato, dove [illegible] sta in cella in tre [illegible] quattro, anziché in due [illegible] negli altri blocchi». Considerando che le celle delle Vallette erano state costruite per singoli reclusi, è davvero uno spazio per formiche. Mazzini aggiunge: «Chiuda gli occhi [illegible] provi ad immaginare le conseguenze di una tale promiscuità». Com'è possibile che non si riesca ad evitare l'ammasso di uomini come se fossero cose? «Da settimane ci [illegible] molti più controlli e arresti. E' "l'effetto Sindone" - risponde Vaudano - che si traduce in un viavai continuo di detenuti. Sul piano umano diventa ingestibile una sezione [illegible] quella dei [illegible] giunti».

Tossicodipendenti, extracomunitari che fanno clan fra di loro, la piccola criminalità di strada. Giovani e un po' meno giovani. La maggior parte ha già conosciuto la galera. Chi, [illegible] i maghrebini, si è ricavato una propria nicchia in quel blocco non vuole andarsene in altre sezioni del [illegible] con più servizi. L'immaginazione porta a pensare a un suk dietro le sbarre. Potrebbe essere una prima spiegazione, ma non basta: Massari [illegible] Rinaldi [illegible] entrambi soli in cella. [illegible] allora?

«Le spiegazioni sono tante. Anche banali come il caldo. - dice il funzionario -. Ma è un fatto che i suicidi tendono a salire in- [illegible] con la temperatura torrida». La più banale: il [illegible] [illegible] il [illegible] [illegible] chi vi finisce è sempre più spesso un giovane che [illegible] ha alcuna identità di sé, [illegible] non nelle cose che «fuori» può fare. Dentro, insiste p[illegible] avere il sostegno degli psicofarmaci. Davanti [illegible] [illegible] muro la fragilità scoppia.

Alberto Gaino

Sabattini (Fiom)

«Riduzioni di orario differenziate»

Il prossimo contratto dei metalmeccanici dovrà prevedere riduzioni d'orario differenziate. L'ha detto [illegible] segretario generale della Fiom, Claudio Sabattini, concludendo l'assemblea regionale dei delegati. Ha detto: «Nel contratto è irrinunciabile un'altra quota di riduzione d'orario [illegible]dia. Data la diversità di prestazioni e condizioni, un'operazione di uguaglianza richiede che ci siano differenziazioni nelle riduzioni che potrà portare a 35 ore una parte di lavoratori, [illegible] più [illegible] un'altra. Per altri potrà non esserci alcuna riduzione».

Ha aggiunto: «Il punto unificante [illegible] che tutti avranno norme tali da poter [illegible]ttare effettivamente il tempo di lavoro in base alle diverse prestazioni». [illegible] sottolineato: «Per quan'o riguarda il salario la richiesta è dettata dal 23 luglio, sarà cioè quella dell'inflazione programmata. Non [illegible] sono spazi salarialisti».

Il segretario della Fiom Piemonte, Cremaschi, ha rivendicato [illegible] ruolo della categoria [illegible] [illegible] valore simbolico del contratto: «Il nostro contratto è un punto di passaggio della politica sociale: se va bene si sta meglio tutti, se va male [illegible] [illegible] peggio tutti». Cremaschi ha aggiunto che i metalmeccanici [illegible] una categoria che ha fatto molto per il Paese, il movimen- [illegible] operaio, la democrazia, [illegible] non ha ricevuto in proporzione». Ha preci- [illegible] «C'è una contraddizione fra l'andamento fortemente positivo [illegible] imprese e il fatto che i lavoratori del settore sono quelli che stanno [illegible]. Ha sottolineato la necessità di un contratto che tuteli tutti: i giovani precari, gli anziani, i terziarizzati. [m. cas.]

IN BREVE

[illegible]

«verde» [illegible] Satap [illegible] progetto [illegible]

TORINO. Presidio verde-ambientalista ieri pomeriggio alla direzione centrale torinese della Satap, concessio- [illegible] del [illegible] [illegible] autostradale Cuneo-Asti. Secondo i manifestanti la Satap sarebbe «la [illegible] responsabile dei ritardi nella costruzione dell'autostrada, perché si ostina a non voler rivedere il progetto relativo al tratto dalla A6 (Torino-Savona) a Cuneo». Il consigliere regionale Verde Pasquale Cavaliere (nella foto) ha spiegato: «E' inaccettabile che il progetto A6-Cuneo non sia sottoposto alla valutazione [illegible] impatto ambientale, come vorrebbe il partito degli "autostradisti a tutti i costi". Anche [illegible] siamo favorevoli alla costruzione dell'autostrada, ma in condizioni di sicurezza. [illegible] sarà necessario rivedere il progetto lo [illegible] deve fare, senza diktat da parte della Satap».

In [illegible] a [illegible] di tutto il mondo

BIELLA. Il distretto tessile biellese sarà la meta di un folto gruppo di imprenditori, circa 120 persone, provenienti da ogni parte del mondo, specializzati nel settore delle confezioni. Per accoglierli degnamente si [illegible] mobilitati l'Unione industriale [illegible] il Gruppo Ermenegildo Zegna. All'Uib il compito «istituzionale»; la holding aprirà invece per una visita il lanificio di Trivero, storica sede del gruppo industriale.

Elezioni, Tar respinge ricorso di «Asti libera»

ASTI. Restano cinque i candidati a sindaco e undici le liste per le amministrative del 24 maggio. Secondo il Tar che si è pronunciato ieri, non sussistono i presupposti per la sospensiva richiesta dalla lista «Astì libera» (pannelliani). «Asti libera» [illegible] era rivolta al tribunale sostenendo di essere [illegible] danneggiata dal Comune nella raccolta firme, per il solo motivo di aver presentato moduli «con l'adesivo del simbolo, invece del logo stampato».

[illegible] Romeo, aperte iscrizioni al raduno

SAVONA. Sono aperte [illegible] iscrizioni al secondo raduno «Città [illegible] Savona», organizzato dall'Alessandria Alfa Romeo club in collaborazione con il Club Alfa spider e previsto per domenica 7 giugno. Già definito il programma: ritrovo in piazza Mameli a Savona, sfilata in città, pranzo in un ristorante sulla spiaggia di Bergeggi, concentramento nel pomeriggio a Finale e ritorno lungo la strada panoramica dell'Altopiano delle Manie. Possono partecipare tutti coloro che possiedono un'Alfa, moderna o antica: un'ottima occasione per chi voglia fare una gita al mare, nella splendida [illegible] del golfo, con la fiammante 156 [illegible] con una vet- [illegible] d'epoca. A Savona sarà esposta anche una delle auto più pregiate del museo storico di Arese. Per iscriversi telefonare al nume- [illegible] 0368/484274.

Domani [illegible] Caresana la [illegible]

VERCELLI. Tutto è pronto per la [illegible] dei buoi che si disputerà domani [illegible] Caresana, un piccolo centro del Basso Vercelle- [illegible]. Il palio (giunto all'edizione numero 762) prenderà il via dalla chiesa di [illegible] Giorgio, su un percorso [illegible] poco più di duecento metri. Il via sarà dato dal sindaco [illegible] mezzogiorno in punto. Durante la giornata, ricca di manifestazioni, anche il concerto delle bande di Costanzana e di Asigliano.

Floricoltori, in Riviera si rinnova il Consiglio

SANREMO. Domani i floricoltori, le cooperative ed i commercianti della Riviera voteranno per rinnovare il consiglio direttivo dell'Uc-Flor, l'organismo destinato a gestire il mer- [illegible] di Valle Armea sino al 2001. Quattro le liste che sono state presentate con più di cinquanta candidati in gara. Oltre ai sindacati storici (Cia, Coldiretti [illegible] Unionagricoltori) per la prima volta ci sono anche i Cobas.

Municipio di Cuneo, [illegible] medaglia [illegible] [illegible] militare

CUNEO. Ladri in azione l'altra notte nel municipio del capoluogo della «Granda». I malviventi, probabilmente tossicodipendenti, sono entrati dopo avere scalato il ponteggio di un cantiere per la ristrutturazione del palazzo di via Roma. Rotto un vetro, hanno rovistato nei cassetti degli uffici alla ricerca di denaro. Recuperati pochi spiccioli, sono entrati nel locale del sindaco, oggi occupato dal commissario prefettizio (a Cuneo il 24 maggio si terranno le elezioni anticipate), hanno tolto dalla cornice (nella foto la teca vuota) la riproduzione della medaglia d'oro al valor militare per la Resistenza [illegible] gnata alla città (quella autentica è custodita in una cassaforte) e poi [illegible] fuggiti indisturbati. Sono in [illegible] le indagini della Polizia per individuare [illegible] bloccare gli autori del furto.

Pasticceria Barberis compie 100 anni

VALENZA. La pasticceria Barberis, sul [illegible] principale di Valenza, compie [illegible] secolo di vita ed entra nell'Associazione locali storici d'Italia (sono 170, in Piemonte otto a Torino, uno a Bra, [illegible] [illegible] Cuneo [illegible] uno ad Alessandria). La titolare, Sabri- [illegible] Saglimbeni, per festeggiare organizza domani un rinfresco per [illegible] la città, nell'ambito [illegible] «Valenza in fiore», manifestazione che nel weekend vivacizza la città dell'oro.

[illegible]filatti[illegible] gratis agli alunni del [illegible]

AOSTA. «Sesso sano e sicuro». Con questo slogan stamane alcuni esponenti della Sinistra giovanile italiana e di Lila (Lega italiana per [illegible] lotta contro l'Aids) distribuiranno profilattici gratis agli studenti dell'istituto «Manzetti» di Aosta per ragionieri. All'uscita dalle lezioni i ragazzi potranno anche [illegible] un opuscolo sull'importanza dell'uso del preservativo e gli indirizzi in 17 Paesi, utili per notizie sull'Aids.

Novara, sesto colpo [illegible] [illegible] [illegible] market

NOVARA. Per la sesta volta in un [illegible] è saltata la [illegible] continua di un supermercato. Stavolta [illegible] toccato all'Uni di via Monte San Gabriele a Novara. E ormai [illegible] caccia aperta alla banda dei market, specializzata nel far saltare le casse facendo penetrare del gas [illegible] provocando un'esplosione (nella foto si vede appunto la parte interna della cassa continua). Giovedì [illegible] a Novara i malviventi hanno portato via quasi 50 milioni. Ad agire sono stati in tre: dopo l'esplosione si sono dileguati a bordo di una Lancia Thema. Come detto, da metà aprile [illegible] oggi è il sesto assalto: la banda aveva già colpito alla Bennet di Verbania, alla Coop [illegible] Arona, all'Uni di Gozzano, alla Coop di Bellinzago e di Omegna. Gli inquirenti ritengono che tutti gli assalti siano da addebitare a un'unica organizzazione.

IN BREVE

[illegible]

Strisce blu anche in corso Regina

Continua l'avanzata delle strisce blu nella zona semi-centrale della città. Da lunedì 18 maggio, infatti, si pagherà la [illegible] anche nel triangolo compreso fra corso Principe Eugenio, corso Regina Margherita, [illegible] Principe Oddone (escluso). La tariffa sarà [illegible] 750 lire l'ora. Aumenterà invece da domani il costo nel parcheggio «Ventimiglia» di via Biglieri (di fronte al numero civico 50 e all'ospedale Cto): passerà dalle attuali 750 lire l'ora alle 1500.

[illegible]

Un miliardo per la Sindone da [illegible] [illegible] lotteria

La «ricostruzione della Cappella della Sindone» potrà valersi [illegible] circa un miliardo di lire stralciato dai proventi della [illegible] «Lotteria nazionale» che il [illegible] giugno prossimo assegnerà due miliardi al primo estratto, più «premi settimanali per centinaia di altri milioni». L'estrazione, abbinata anche al Gran Premio di Formula Tre di Monza, viene legata alla «Prima regata nazionale dei parchi fluviali italiani», che sarà disputata il 28 giugno.

[illegible] IN B[illegible]

Salma contesa [illegible] moglie e genitori

Dal 21 aprile scorso aspetta l'«eterno riposo», dimenticato [illegible] un tavolaccio dell'obitorio di Liegi, in Belgio. [illegible] il corpo di Ubaldo Neri, [illegible] anni, decoratore originario di Chieri, residente da cinque anni in Belgio con la moglie Josiane Montan, [illegible] conteso dalla donna (che da lui aspetta un figlio, ma non può pagare il funerale) [illegible] [illegible] genitori del giovane. Una vicenda incredibile: un giudice ha deciso che il funerale spetta alla moglie, «ma Josiane - raccontano [illegible]sperati i genitori dell'uomo - non ha una lira, da giorni [illegible] scomparsa nel nulla, [illegible] mio figlio rischia di essere seppellito in una fossa [illegible]

[illegible]

Scienze della formazione un'assemblea per parlarne

Una riflessione a tutto campo, aperta ai contributi di tutti, sul ruolo e i contenuti della facoltà [illegible] Scienze della formazione, dopo i grossi cambiamenti che l'hanno vista prima nascere come «figlia» di Magistero, poi «figliare» le facoltà di Lingue e Psicologia, divenute autonome. Studenti e docenti ne discuteranno la mattina del 21, nell'aula magna di via Verdi 8, alla Conferenza di facoltà convocata dal preside Roberto Alonge.

Smentite le notizie che davano per raddoppiato il dissesto della manifestazione

«Il deficit? Errore di valutazione»

E al Salone del Libro più soldi dagli enti locali

Non si è allargata la perdita del Salone del Libro anzi, le voci diffuse [illegible] autorevoli membri del consiglio d'amministrazione contengono un «grave [illegible] [illegible] valutazione. La facile aprossimazione a pochi giorni dall'apertura [illegible] giova a nessuno. Meno che a tutti al Salone», spiega in una nota l'ufficio stampa del Salone. Dunque il buco da coprire è di 1.056.999.124 e non di due miliardi. Il bilancio in rosso verrà coperto con la ricapitalizzazione della società Prosa per 1 miliardo [illegible] duecento milioni [illegible] lire a carico dei soci della Fondazione. Ma il contributo degli enti locali, cioè di Regione, Provincia [illegible] Comune, è destinato a superare quello inizialmente preventivato. Il motivo? La necessità di fare investimenti per rilanciare la manifestazione nei prossimi anni.

«A parte la ricapitalizzazione, [illegible] evidente che per il rilancio dell'attività del Salone è necessario uno sforzo ulteriore degli enti locali», spiega Enzo Ghigo, presidente della Regione [illegible] pro-tempore anche al vertice della Fondazione. Quanto dovranno investire i [illegible] enti? «Di questo - aggiunge Ghigo - discuteremo con il sindaco di Torino e la presidente della Provincia, ma [illegible] evidente come questo investimento sia necessario per difendere [illegible] rilanciare la manifestazione che nelle intenzioni di tutti rappresenta e rappresenterà in futuro uno dei punti [illegible] eccellenza delle iniziative culturali organizzate in Piemonte». Da qui l'invito a tutti a evitare «il pettegolezzo e le chiacchiere di questo settimanale che non giovano certo alla manifestazione».

L'ex patron del Salone del Libro Guido Accornero [illegible] la presidente della Provincia Mercedes Bresso l'anno scorso mentre spengono le candeline della 10ª edizione nel giorno di chiusura della manifestazione

Così l'ufficio stampa della manifestazione ribadisce che il buco «è conseguente anche [illegible] spese [illegible] capitalizzate relative al lancio del secondo Salone [illegible] Musica e a spese sostenute per l'internazionalizzazi[illegible] del Salone [illegible] per attività rivolte ai professionali. Va inoltre considerato che i ricavi del Salone si manifestano nel mese di maggio mentre si sostengono in anticipo consistenti spese relative». E che la proposta di «ricapitalizzazione verrà sottoposta nei prossimi giorni all'assemblea dei soci».

Insomma, [illegible] fa quadrato. Adesso l'importante è difendere in tutti i modi e in tutte le forme questa undicesima edizione ormai alle porte. E al Lingotto, infatti, fervono i lavori di allestimento. «Da giovedì - spiegano all'Ufficio stampa - saranno a Torino [illegible] editori [illegible] più di 800 autori, tutti impegnati nelle iniziative che si svolgeranno nelle sale convegno, negli Spazi autori, allo spazio Under 16 per il quale si sono già prenotati 2500 tra ragazzi e bambi- [illegible]». Insomma, «tutta questa attività rivela uno sforzo di ideazione e organizzazione lungo un anno». Dunque si «eviti la facile approssimazione che [illegible] giova certo al Sa- [illegible]».

Maurizio Tropeano

La richiesta del pm per la neonata messa in lavatrice

«Condannatemi a 20 anni: ho ucciso la loro bimba»

«E' l'azione più spregevole che un essere umano possa compiere. Uccidere il proprio figlio appena nato [illegible] poi buttarlo nella spazzatura. [illegible] per pietà si possono concedere le attenuanti generiche [illegible] due individui che hanno mostrato tanta miseria umana. Chiedo per entrambi [illegible] anni di carcere». Parole pesanti, durissime che concludono la vibrante requisitoria (durata 4 ore) del pm Eugenia Ghi al processo in assise (presidente Maccario) per la neonata trovata morta nella lavatrice. Dino Bevilacqua, in gabbia, e Giorgia Grassia, dall'altra parte dell'aula, si [illegible] guardati per un attimo, smarriti. «Non sapevo che Giorgia [illegible] per avere un bambino. Io [illegible] uscito, lei ha fatto tutto da sola» ha sempre sostenuto il giovane. E Giorgia gli ha dato una mano: [illegible] fatto tutto da sola, Dino era uscito. Ma non volevo uccidere la piccola. Pensavo [illegible] darla in affidamento». L'accusa non crede a nessuno dei due.

Ma perché l'hanno messa nella lavatrice? Lo scenario tratteggiato dal pm è agghiacciante: «La piccola piangeva e qualcuno dei vicini poteva sentirla. L'hanno [illegible] nella lavatrice perché nessuno potesse ascoltare le [illegible] urla». Ancora giudizi pesanti sulla Grassia: «Nessuna pietà per la bambina che ha messo al mondo e che poteva vivere. Bastava legare il cordone ombelicale. Non ci voleva molto. Non l'ha fatto. E non era sconvolta. Anzi [illegible] stata sempre lucida, e ha continuato [illegible] negare la gravidanza anche in ospedale. Neppure nel diario scritto in [illegible] parla mai della sua bambina, [illegible] [illegible] non fosse mai esistita». Infine il pm Eugenia Ghi ha escluso che si possa parlare [illegible] infanticidio: «Giorgia non era una donna sola, in condizioni di abbandono morale [illegible] materiale». Il 22 maggio tocca ai difensori Geo Dal Fiume, Roberto De Sensi e Valter Chendi. [n. pie.]

Assaltarono tre banche indossando quella divisa

Trafilati dal giubbotto blu degli agenti penitenziari

Nelle ultime settimane avevano messo a segno tre colpi nelle banche di Venaria e Buttigliera. Si infilavano nelle agenzie indossando l'originale giubbottino blu in dotazione agli agenti della polizia penitenziaria, prendevano in ostaggio [illegible] cliente minacciandolo con il taglierino e si facevano consegnare i contanti dagli impiegati. In tre colpi avevano racimolato 24 milioni. Pochi giorni fa sono finiti nella trappola dei carabinieri di Venaria.

Sono Giovanni Catalano, 32 anni, residente a Torino in strada Cuorgnè; Mauro Totaro, 36 anni, domiciliato a Saluzzo ma risultato senza fissa dimora e Alfonso Pollidoro, 43 anni, di Torino, via Val Lagarina [illegible] Quest'ultimo era già stato [illegible] già la [illegible] settimana dalla squadra mobile in seguito ad un'altra rapina. Tutti sono originari di Foggia con un nutrito [illegible] curriculum di precedenti penali.

Il trio era collaudato, dei veri professionisti che, secondo i militari, adottavano una strategia: ritornare quasi subito nell'agenzia appena rapinata. Come al San Paolo [illegible] via [illegible] Marchese [illegible] Venaria che avevano ripulito il 31 marzo [illegible] il 27 aprile scorsi. Quegli attimi drammatici, insieme alla rapina del 7 aprile a Buttigliera, sono stati filmati [illegible] telecamere a circuito chiuso delle agenzie. Il film di [illegible] rapina: i banditi che entrano, puntano alla gola di un cliente il taglierino e si f[illegible] [illegible]segnare i soldi. E' proprio grazie all'analisi delle pellicole, alle testimonianze di alcune persone [illegible] al riscontro [illegible] le foto segnaletiche che i carabinieri sono arrivati a identificarli.

Quando sono stati bloccati, probabilmente stavano preparando un altro colpo. [illegible] Tipo rubata a Settimo e nascosta poi in un bosco di Rosta erano pronti i taglierini ed [illegible] mazza ferrata. Nell'alloggio usato dal Totaro è stata rinvenuta anche [illegible] cassetta usata per l'addestramento militare [illegible] [illegible] bomba a mano, granate ed un proiettile da mortaio. [g. gia.]

FAI POKER

...ti regaliamo 40.000 lire*
e vinci 20 favolosi TV color

più tessere consegni,
più buoni spesa ottieni !

* Regolamento nei punti vendita.

Aut. Min. Rich.

Alcuni esempi validi dall'11 al 16 Maggio

Prosciutto Cotto CITTERIO l'etto 2.750 al kg. L. 27.500 — 1 punto da L. 1.000 ogni 2 etti

Olio di Oliva DANTE Delicato lt. 1 5.890 — 1 punto da L. 1.000 ogni pezzo

Vini GOTTO D'ORO Bianco Secco e Amabile Rosato - lt. 1,5 5.190 al lt. L. 3.460 — 1 punto da L. 1.000 ogni pezzo

Gelati BERTONA Vaschetta gr. 500 3.380 al kg. L. 6.760 — L. 1.000 ogni pezzo

Caffè Crema e Gusto LAVAZZA gr. 250x2 7.150 al kg. L. 14.300 — 1 punto da L. 1.000 ogni pezzo

Combi VERCELLI Tangenziale Sud

SUPERMERCATI A&O

BIELLA - VIGLIANO - PONZONE - OCCHIEPPO INF.
[illegible] - IVREA - SANTHIA' - GRIGNASCO - [illegible]LEGGIO
[illegible] NOV. - PONT S. MARTIN - MORGEX

C'è [illegible] modo più delicato
per rafforzare le difese del vostro organismo.

Nuovo Probiotic Defilé.
Yogurt [illegible] latte con fermenti probiotici.

Potenti come un destro-sinistro, Acidofilo e Bifido, i fermenti lattici vivi dei nuovi Probiotic Defilé, aiutano il vostro organismo. Ma lo fanno in modo delicato. Infatti i fermenti, raggiungendo ancora vivi e attivi la flora intestinale, la proteggono dai batteri nocivi e danno una mano all'intestino, rafforzando le difese naturali. I nuovi yogurt Probiotic Defilé, dal sapore delizioso e disponibili nei gusti mela, fragola e bianco, nascono dal latte fresco piemontese. E sono campioni di bontà. Anche Probiotic [illegible]filé vi premia con i pratici contenitori GranDuo di Guzzini.

Centrale del Latte di Torino

Aut.Min. N. 6/692477/98. Scade il 15/10/98.

CENTRO LISTE NOZZE
WEDGWOOD - ROYAL DOULTON
A 1 km. dal casello di Santhià
Tel. 0161 96543 - Fax 0161 96065

LA STAMPA
VERCELLI
E VALSESIA

INGROSSO CASALINGHI
FORNITURE ALBERGHIERE
A 1 km. casello di Santhià
Tel. 0161 96543 - Fax 0161 96065

Sarà il primo messaggio di Vercelli all'atterraggio di Giovanni Paolo II

Il saluto degli studenti al Papa

Centinaia di ragazzi sabato al Del Prete

VERCELLI. La città è un cantiere aperto: un ritocco qua un po' di stucco là, mentre si va costruendo, in piazza Sant'Eusebio, il palco che dovrà sostenere il Santo Padre e i sacerdoti durante la messa grande di sabato prossimo.

Fosse anche solo per il nuovo look, più civile e curato, Vercelli, il pontefice già avrebbe fatto molto per una città a volte un po' pigra e trascurata. Non però, e ne sono prova i lavori di queste ultime ore, quando si tratta di mostrare il meglio di sè. Vercelli si mobilita. Così, sono giunte a quota 20 mila le prenotazioni dei pass indispensabili per avvicinarsi al Papa, e stanno aumentando a poco a poco anche le richieste per la «borsa pellegrino», che contiene tra l'altro un foulard con i colori dello Stato Vaticano, il messale e un libricino sulla vita di Don Secondo Pollo, oltre che, naturalmente al robustissimo seggiolino in cartone.

E chi cura la parte organizzativa, «secondaria, ma pur sempre indispensabile», come ha precisato l'arcivescovo padre Enrico Masseroni nella conferenza stampa in Seminario, sta attraversando in queste ore il momento di maggior fibrillazione. Tutto dovrà essere pronto fra meno di 8 giorni e le cose da fare sono ancora molte. Ad iniziare dalla distribuzione delle «borse», che non sono solo un gadget «profano»: l'intero ricavato delle offerte (minimo 20 mila lire) sarà destinato infatti alla carità del Papa, ed è ovvio che Vercelli voglia dimostrarsi generosa.

Dove si possono prenotare? Nelle 150 parrocchie della diocesi, nelle scuole cattoliche e da ieri anche nella redazione del settimanale gratuito L'Occasione, in corso Libertà 225.

«Queste offerte - spiega padre Enrico - saranno il regalo "importante" che la città di Vercelli farà al Pontefice, anche se poi verranno aggiunti altri doni simbolo della nostra terra, come il riso e il vino».

Nel cuore del Papa (e in quello di padre Enrico) i giovani occupano un posto speciale. Per questo fin dall'arrivo all'aeroporto vercellese il protocollo prevede il saluto degli studenti al Papa. Non è stato facile vincere le resistenze del Servizio di sicurezza sempre quando il Pontefice si mescola alla folla, (l'ok è arrivato «tassativo» da Roma), alla fine centinaia di ragazzi e ragazze scriveranno con il corpo sulla lunga pista del Del Prete la parola «benvenuto», che sarà la prima cosa vista da Giovanni Paolo II durante l'atterraggio.

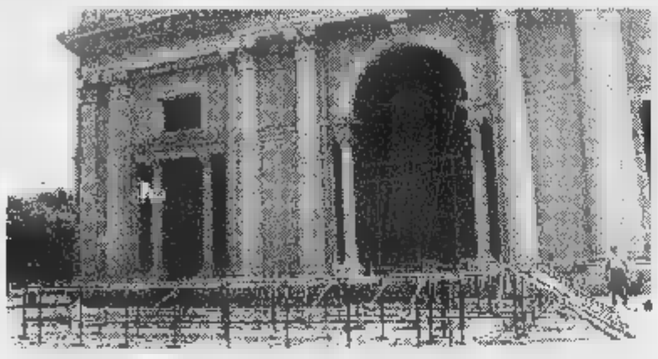
Il palco, in allestimento davanti al Duomo, da cui il Papa celebrerà la Messa (GIUPPI)

E poi ancora nell'incontro riservato (l'unico previsto) in Sant'Andrea, sabato mattina, tra le mille persone invitate in rappresentanza della città, ci saranno ancora delegazioni delle scuole. E, anticipa felice l'arcivescovo Masseroni, per loro che sono il futuro del mondo, il Papa ha in serbo un messaggio speciale.

Belossi

Giovanni Paolo II

Il benvenuto della scuola

Vetrine colorate a Porta Milano con i disegni della Rosa Stampa

VERCELLI. La scuola dà il benvenuto al Papa e lo fa un'originale iniziativa. Protagonisti sono gli studenti della «Rosa Stampa» (secondo circolo didattico), che hanno accolto l'idea lanciata dalla Confesercenti e dai commercianti di Porta Milano. I bambini, alle prese con album e pennarelli colorati, hanno realizzato una serie di disegni ispirati all'imminente visita del Pontefice nel capoluogo. Le «opere» dei mini-artisti, che i vercellesi possono già ammirare in questi giorni, sono esposte nelle vetrine dei punti vendita di corso Libertà e dell'intera zona di Porta Milano. Tutti i negozi del rione (sono un'ottantina) sono stati invitati ad esporre anche lo standardo con i colori (il giallo ed il bianco) dello Stato Vaticano.

«L'arrivo del Papa è un evento importantissimo per la nostra città - ha detto ieri il segretario della Confesercenti Roberto Portinaro - ed è bello vedere con quanto entusiasmo le classi della Rosa Stampa abbiano partecipato a questa iniziativa». Gli alunni hanno disegnato aquiloni, immagini del Duomo di Vercelli e c'è anche chi ha scritto in inglese un personalissimo benvenuto a Giovanni Paolo II.

Lorenzina Mantelli, insegnante della III B, spiega: «Il rappresentare l'arrivo del Papa è stato un ottimo spunto di riflessione per tutti i nostri alunni, che nei disegni hanno sviluppato con fantasia i temi della solidarietà». Un bravo, quindi, ai baby-studenti che si sono messi all'opera in classe e hanno lavorato con impegno da veri artisti. [g. mo.]

PRIMO PIANO

Vercelli

Piscine chiuse Lunedì un summit

Continua la «querelle» per le piscine chiuse. Lunedì in Comune si riunirà una commissione per discutere della riapertura: saranno presenti 5 funzionari del Municipio, tre consiglieri comunali, due rappresentanti del Centro Nuoto e un rappresentante del Coni. PAG.

Vercelli

Al Salone oggi si ricorda Jacovitti

Nuovo appuntamento di prestigio: al Salone dell'umorismo oggi, con inizio alle 18, verrà ricordato Jacovitti. Inoltre Fremura e Biassoni presenteranno agli appassionati. A PAG.36

Amatori

Oggi Barcellona per la Champions

Ultimo impegno del girone di qualificazione per l'Amatori che oggi è impegnato a Barcellona. Il match con gli azulgrana servirà per mantenere la condizione in vista delle sfide con Novara per lo scudetto e della final four al PalaIsola. A PAG.45

Sono state premiate le migliori recensioni degli studenti degli istituti superiori

Parata di big al Bancarella biellese

Al Sociale c'erano anche Zavoli, Cervi e Bruno Vespa

BIELLA. Splendida edizione, ieri pomeriggio, del «Bancarella» biellese organizzato da Biverbanca al teatro Sociale. Dei sei finalisti solo Franck McCourt, autore del bellissimo, struggente, *Le ceneri di Angela*. Ma gli altri scrittori c'erano tutti: da Sergio Zavoli a Gianni Farinetti, da Mario Cervi a Andrea Camilleri, fino allo scoppiettante Paco Ignacio Taibo II. E McCourt era pur sempre rappresentato da un giornalista e scrittore d'eccezione, Ottavio D'Orrico, del *Corriere della Sera*, che conosce tanto bene l'autore irlandese da proporsi come suo padrino al tour bancarelliano. Lo conosce al punto da raccontare aneddoti spassosi come questo: per guadagnarsi da vivere, al suo arrivo in America, il futuro premio Pulitzer faceva di tutto, anche il guardiano di canarini. Solo che gliene morivano troppi e lui, per non essere licenziato - ha detto d'Orrico - li incollava al trespolo per dare l'impressione che fossero vivi.

Mario Cervi, Bruno Vespa e Sergio Zavoli ieri a Biella (MICHELETTI)

Tutto il pomeriggio di ieri al teatro Sociale è stato inebriante per chi ama almeno un po' la letteratura. La giornalista Franca Calvesi dell'*Eco di Biella* ha dispensato assist ispirati e gli autori hanno accolto pure con simpatia anche gli inviti degli studenti delle superiori a raccontare loro stessi, i loro libri. E poi è arrivato Bruno Vespa a tirare le fila di un dibattito mai greve ma anche profondo, in ogni caso costruttivo e soprattutto divertente.

Dopo l'autopresentazione degli autori, il presidente della Fondazione Cassa di Risparmio di Biella, Luigi Squillario, e il consigliere della Fondazione vercellese Carlo Alberto Prosino hanno aperto la serie delle premiazioni degli studenti delle superiori che hanno scritto le migliori recensioni dei sei libri. A ciascuno di loro un'apertura di conto da 800 mila lire offerta dalle Fondazioni. I giovani, premiati dagli autori, sono i biellesi Paola Gilardino, Riccardo Esposito, Silvia Rosa, Maria Cristina Stefani, Valeria Ceffa e Sara Saramin e i vercellesi Serena Ladetto e Antonello Monti (lavoro di gruppo), Nicola Barberis Negra, Agata Santamaria, Mariam Gioia Kidane, Davide Ceretti e Michele Picardo. Premiati anche due studenti della Facoltà di Lettere e Filosofia di Vercelli: Matteo Leonardi (vercellese) e Federica Chilà, di Biella. In totale hanno recensito i libri studenti di 28 istituti superiori. Mischiati tra i pubblico, a gongolarsi il successo di questa grande edizione del «Bancarella», il presidente dei librai pontremolesi, Renzo Tolozzi, ed un commosso Emanuele Giovannacci.

Maltempo l'altra notte senza gravi danni

Violento acquazzone investe il Vercellese

VERCELLI. Numerose telefonate ai centralini dei vigili del fuoco l'altra sera, nonostante il Vercellese e la Valsesia siano stati appena sfiorati dal nubifragio e dalla tromba d'aria che ha investito numerose zone del Piemonte. Iniziamo dal capoluogo e dai centri limitrofi: il centralino del Comando provinciale di viale Aeronautica è stato preso d'assalto dalle telefonate a partire dalle 20,30, anche se un'ora prima i pompieri sono stati chiamati a spegnere un incendio di sterpaglie in via Lullo. Con ogni probabilità, le fiamme sono state favorite dal forte vento. Gli interventi di maggior rilievo sono stati fatti nel santhiatese e in particolare ad Alice Castello, dove è stato scoperchiato il tetto di una casa; i vigili sono stati chiamati in zona anche per scongiurare la caduta di alberi quasi sradicati dalle raffiche di vento. Altri «sos» sono partiti da Costanzana e Trino.

A Varallo e a Borgosesia è piovuto per una ventina di minuti, ma mai la precipitazione ha assunto un carattere eccezionalità. Più consistente, invece, la pioggia caduta nelle aree di confine con il Novarese e il Vercellese, dove i violenti scrosci sono stati accompagnati dalla grandine.

Non si segnalano danni alle colture agricole, in particolare ai filari di vite delle colline di Gattinara e Lozzolo. Al centralino dei vigili del fuoco di Varallo sono arrivate due sole chiamate per interventi: la prima riguardante la zona periferica di Roasio, l'altra da frazione Orbello di Villa del Bosco; in entrambi i casi alcuni alberi erano stati sradicati dal vento ed erano caduti sulle strade andando a ostruire le «provinciali» Roasio-Rovasenda e la Orbello-Sostegno. Su alcune strade fra Gattinara, Lenta, Rovasenda e Roasio ci sono stati disagi per gli automobilisti: decine di tombini sono rimasti intasati da terriccio e foglie e conseguenza l'acqua alta fra i 10 e i 15 centimetri è stagnata sull'asfalto. Sono state segnalati allagamenti in cantine e seminterrati. [p. q.]

LIBRERIA CORSICO
Vercelli - Via Nigra, 5
Orario continuato: 8.30 - 19.30
Aperto tutte le domeniche di maggio
Sconto 15%
GRANDE ESPOSIZIONE DEL TASCABILE dal 11/5 al 10/6

L'incontro con una commissione

Piscine, lunedì nuovo summit

VERCELLI. Piscine: la querelle, mentre i tre impianti cittadini restano a battenti chiusi.

Ancora ieri il sindaco Gabriele Bagnasco ha parlato il presidente della Cooperativa Centro Nuoto Guido Gabotto: «Finora non abbiamo raggiunto alcun accordo - dice il primo cittadino -, con il risultato che le piscine restano chiuse». Intanto è fissato per la giornata di lunedì un nuovo incontro in Comune, questa volta un'apposita commissione. Saranno presenti cinque funzionari del Municipio, tre consiglieri comunali, due rappresentanti del Centro Nuoto ed un rappresentante del Coni. Di che cosa si discuterà? Durante il summit saranno valutati alcuni aspetti legati alla funzionalità degli impianti e, come dice Bagnasco, ci si soffermerà sui rapporti economici che intercorrono fra il Comune il gestore della Cooperativa. Resta incerta pure la data di riapertura non solo delle strutture al chiuso, ma anche degli impianti che hanno le vasche all'aperto, l'ex Enal ed il Centro Nuoto. Per queste la stagione dovrebbe prendere il via nell'ultima domenica maggio.

La storia delle piscine vercellesi ormai è nota. Guido Gabotto sollecita da tempo, tramite un avvocato, documento firmato da Bagnasco che sia valido come un'autorizzazione, mancando ancora il certificato di prevenzione-incendi. Dal canto Bagnasco sostiene che la lettera inviata dal Comune al presidente della Coop vale quanto un'autorizzazione e consente, in via provvisoria, la ripresa dell'attività al Centro Nuoto.

Per il sindaco **Gabriele Bagnasco** le piscine possono riaprire i battenti

Guido Gabotto, presidente della Coop Centro Nuoto, ha chiesto invece ulteriori chiarimenti

Lunedì la nuova riunione a Palazzo di città, con un altro confronto tra sindaco e gestore degli impianti, sarà decisiva per il futuro delle piscine bicciolane? **[g. mo.]**

Via al referendum de La Stampa: i primi tagliandi

Le «Rosse» in vetrina

E' già festa per il mito Ferrari

VERCELLI. Le «Rosse» di Maranello spuntano in vetrina, raccontate bandiere Ferrari e libri sul mito, oppure sotto forma di modellini allungati su fondali fiammanti. Dove trovarle? Lungo corso Libertà, ad esempio: fate tappa davanti «Maffioli» lasciatevi attirare dai colori. Le «Rosse» appaiono dietro pile di tazzoni, piatti dal bordo scacchi a mo' di bandiera d'arrivo e bottiglie di Coca-Cola. Oppure fermatevi in via Nigra, tra i libri di «Corsico»: un'occhiata ai gadget e ai maxi-stendardi del «cavallino rampante» ed alle lucide copertine dei libri. Ecco la storia di Enzo Ferrari della sua scuderia, ecco un primo piano sui modelli mozzafiato della casa di Maranello. Non serve Schumacher per sognare...

Mancano meno di dieci giorni al raduno delle «Rosse», che Vercelli ha scelto di abbinare riso e vino in una maxi-festa curata più mani, e i negozi si trasformano. I commercianti infatti hanno raccolto l'invito lanciato da Agriturist, Istituto Terdel Nebbiolo, Ascom *La Stampa*: accogliere il raduno delle Ferrari vetrine a tema, perchè le «Rosse» che domenica 24 percorreranno le strade della città possano specchiarsi in decine di modellini, bandiere, di disegni e di quanto altro suggerirà la fantasia dei negozianti.

Le «Ferrari», in arrivo da Piemonte, Lombardia e Liguria, si ritroveranno a Desana concluderanno il loro lungo percorso in piazza Cavour. E proprio qui, alle 16,30, verrà premiato anche l'estro dei commercianti. Le vetrine che colodi «Rosso Ferrari» la città (nei prossimi giorni vi guidere- alla scoperta altre idee e negozi) possono infatti votate dai lettori de *La Stampa*. I primi tagliandi stanno arrivando, ma per chi non ha ancora iniziato a votare ricordiamo che è necessario usare il coupon pubblicato qui accanto e spedirlo (o consegnarlo mano) in redazione, in via Duchessa Jolanda. **[r. m.]**

Le vetrine «Corsico» (in alto) e «Maffioli» sono già trasformate per accogliere le «Rosse» di Maranello e partecipare al referendum indetto da La Stampa, collegato raduno delle Ferrari in programma 24. I lettori potranno votare il negozio preferito sino a venerdì 22 spedendo o consegnando i tagliandi alla redazione di via Duchessa Jolanda (FOTO GIUPPI)

LA STAMPA SABATO 16 MAGGIO

agriturist

La più bella vetrina dedicata alla **ferrari** *è quella del negozio*

I tagliandi vanno spediti o consegnati a mano "La Stampa" redazione di Vercelli (via Duchessa Jolanda 20) entro le ore 14 di **venerdì maggio**. Non sono valide le fotocopie

In collaborazione con Vercelli

Oggi alle 18 Pradelli racconta la vita del grande umorista

Il Salone ricorda Jacovitti

E Biassoni e Fremura si raccontano

VERCELLI. Come la nave di Fellini, la «Rassegna del libro umoristico e della satira», va.

A gonfie vele, con le sue mostre di grafica caricatura che offrono le grandi firme di Jacovitti e Biassoni, di Cavallo e di tanti altri vignettisti, stand colmi di libri tutti da ridere per tutte le età, con i laboratori didattici, con i personaggi, con pubblico mini delle scuole e quello che arriva per le «serate».

Pubblico molto interessato alle performances dei relatori che sono scena, praticamente ogni tardo pomeriggio od ogni sera. Giovedì il caricaturista, pittore giornalista Francesco Leale ha parlato de «Il mito della satira vercellese», andando per la trattazione del tema, ben oltre le mura cittadine, spaziando in ogni epoca ed in ogni paese.

Leale ha sviscerato fondo l'argomento, rispondendo poi al fuoco di fila delle domande degli spettatori. Infine ha presentato il suo recente libro «Vercelli schizzata», edito da «L'Occasione».

Un'immagine del Salone dell'umorismo e la conferenza di Francesco Leale (FOTO GIUPPI)

Queste sono le prossime conferenze spettacolo. Oggi alle 18 i «grandi» Biassoni e Fremura si presentano e Alessandro Pradelli racconta Jacovitti, uno dei «maghi» della caricatura scomparso recente.

Domani alle 16 «Incontro con la satira: vignettisti satirici, caricaturisti come Altan, Bozzetto, Fremura, Biassoni, Superbi, Bruna, Cavandoli, e tanti altri, faranno animazione fra il pubblico, mentre alle 21, ci sarà «Domenico Rota, incontro con l'autore». Per la prossima settimana, il carnet sarà altrettanto denso altri avvenimenti.

Questi sono gli orari apertura della Rassegna, nell'ex Asilo Umberto I, di via Stara. Tutti i giorni dal lunedì al venerdì (18-23), ogni sabato (16-23) ed ogni domenica (10-23). Biglietto a 6 mila lire, accesso agli «Aperitivi letterari» bevuta, a 7 mila lire. Spettacoli serali 12 mila lire. Fino a do- 31 maggio. **[g. bar.]**

La Regione segnalerà Roma la vicenda dei 30-35 esuberi

Livorno, la vertenza «Texil» finirà sul tavolo di Prodi

LIVORNO FERRARIS. La Giunta regionale del Piemonte dovrà promuovere con urgenza un incontro le parti sociali e gli Enti locali interessati allo scopo di ricercare soluzioni alternative a quelle prospettate dal «Gruppo Chargeurs» e, a questo fine, dovrà «attivarsi tempestivamente presso i ministeri competenti e la task force della Presidenza Consiglio»: queste le conclusioni di un ordine del giorno che l'assemblea Palazzo Lascaris ha approvato l'altro giorno (41 voti a favore) sul problema degli esuberi alla «Texil» di Livorno Ferraris.

In pratica, gli amministratori regionali hanno accolto quanto era già durante il Consiglio comunale aperto convocato dal sindaco Maria Antonietta Aimone al quale ha partecipato anche l'assessore regionale per il Lavoro Giuseppe Goglio che, dal canto suo, lunedì prossimo tenterà di trovare soluziol problema incontrando i rappresentanti della proprietà.

La vertenza, che ha già provocato nello stabilimento livornese sei ore di sciopero e il blocco del trasferimento dei macchinari, è scaturita dopo che l'azienda ha dichiarato la propria intenzione di trasferire in altra sede i reparti «resinatura» «finissaggio». L'operazione, secondo calcoli sindacali, provocherebbe un esubero di 30-35 lavoratori sui 58 attualmente occupati: una prospettiva che Comune, Provincia, sindacati confederali e «Rsu» respingono coralmente, ricordando soprattutto che appena un anno fa l'azienda aveva sottoscritto un impegno in base al quale assicurava che i due reparti non sarebbero mai stati trasferiti da Livorno. **[w. ca.]**

A SPASSO D'ALE

Mercato di Legambiente

BORGO D'ALE. Due le manifestazioni messe punto per domani da Legambiente: una, già organizzata mese scorso, consiste nel banchetto del «Commercio equo e solidale» cui è possibile acquistare cacao, caffè, miele e the, allestito sotto le cupole del mercato ortofrutticolo Borgo d'Ale in concomitanza con il mercatino mensile del piccolo antiquariato. L'iniziativa, condotta fini di lucro volontari, viene celebrata in contemporanea in tutta Italia. L'altra manifestazione, che interessa città italiane cui Vercelli e Biella, «Salvalarte 98», i cui obiettivi consistono nel segnalare emergenze monumentali più a rischio e promuovere una campagna di sensibilizzazione per attivare i meccanismi necessari al loro recupero. Per l'occasione è stata preparata miniguida che sarà distribuita nella settimana che va da domani a domenica prossima, 24 maggio. **[w. ca.]**

LETTERE AL GIORNALE

Piscine, chiusura alla Fantozzi

Vorrei porre l'attenzione sulla «fantozziana» questione della chiusura piscine di Vercelli. Sono un utente, o meglio lo ero, del Centro Nuoto, che ha avuto la malaugurata idea iscriver- il 6 aprile. Purtroppo, dopo appena tre lezioni, la piscina ha chiuso per i motivi ormai noti a tutti. In una conferenza stampa del 22, il sindaco assicurava che la piscina avrebbe riaperto nel giro di pochi giorni, ma ad oggi la riapertura è avvenuta.

Stanca di attendere, ho cercato di cimentarmi, addentrandomi ove possibile nell'infernale macchina della burocrazia, cercando di trovare un responsabile che potesse dare almeno qualche informazione in più. Quasi tutti i giorni telefonavo al Centro Nuoto e mi sempre stato risposto che la riapertura sarebbe stata imminente, che dipendeva dal Comune rilasciare l'autorizzazione.

In data 11 maggio, telefono al Comune e scopro che lo stesso assessorato alla Cultura e Sport non sa che le piscine sono ancora chiuse. Viene spontaneo chiedermi ho telefonato all'assessorato della città sbagliata. Comunque ho riprovato stavolta mi sono rivolta all'Economato, dove mi è risposto che quella stessa mattina stata fatta riunione per sbloccare la situazione, ma non aveva portato a nessuna conclusione. Allora mi sono permessa di dire che dalla telefonata al Centro Nuoto era emerso che l'autorizzazione a riaprire dipendeva dal Comune. La risposta stata quella classica del «passaggio della palla», cioè che il Centro Nuoto di propria iniziativa chiuso la piscina non voleva riaprire.

Non ho voluto arrendermi e ho ritelefonato al Centro Nuoto cercando di parlare con il presidente. Al quarto tentativo finalmente ho avuto l'onore di sua risposta, tramite l'impiegata, che mi ha gentilmente comunicato esattamente la stessa cosa che sapevo già prima, e cioè che la riunione non portato conclusione. Sorge spontanea domanda: ma la piscina riaprirà? Se sì, in quale anno?

Lettera firmata, Vercelli

NUMERI UTILI

: (0161) 213.000 Croce Rossa; **Cigliano:** tel. (0161) 424.757; **Gattinara:** tel. (0163) 832.600; **Santhià:** tel. (0161) 92.91; : tel. (0161) 801.485; **Borgosesia:** tel. (0163) 25.333; **Crescentino:** tel. (0161) 841.122; **Villarboit Socco Grignasco:** tel. (0163) 418.617.

PRONTO SOCCORSO

S.Andrea telefono (0161) ; ambul. telefono (0161) 217.000; telefono (0163) 822.245; **Santhià:** telefono (0161) 929.211. **Servizio emergenza sanitaria** 167-311.118 esclusivamente i Comuni dell'Usl 11.

GUARDIA MEDICA

telefono (0161) ; **Arborio:** telefono (0161) 86.384; **Borgosesia:** telefono (0163) 25.513; **Cigliano:** telefono (0161) 424.524; **Crescentino:** telefono (0161) 842.855; **Gattinara:** telefono (0163) 835.411; **Santhià:** telefono (0161) 929.200; **Trino:** telefono (0161) 829.585.

FARMACIE TURNO

A **Vercelli** oggi è di turno apertura obbligatoria (8-12,30 e 15-20 a battenti aperti; 12,30-15 e 20-9 a battenti chiusi e con chiamata con ricetta dica urgente): *Farmacia Parovina Torino dr. Flora*, via Ugo Foscolo (Ospedale), tel. 215.168.

Ronsecco: *Dr.ssa Anna Rita Actis*, via Roma 11, tel. 919.351.

Santhià: *Farmacia Comunale*, corso Nuova Italia 167, tel.

Serravalle *Farmacia Passerini dr. Pio*, corso 217, tel. (0163) 459.701.

Farmacia Dr. Martino Valmacco, via Vittorio Emanuele II 5, (0163) 49.333.

CONSULTORIO PEDIATRICO

Vercelli: telefono (0161) 256.792; **Santhià:** telefono (0161) 929.216; **Gattinara** telefono (0163)

IGIENE E SANITA' PUBBLICA

Vercelli: telefono (0161) 217.766; **Santhià:** telefono (0161) 929.212-929.227; **Borgosesia:** telefono (0163) 22.492; **Varallo** telefono (0163) 5-52.092; **Gattinara:** telefono 822.384-822

SERVIZIO VETERINARIO

Vercelli: telefono (0161) 257.140-41.212; **Santhià:** telefono (0161) **Borgosesia:** telefono (0163) 52.486; **Varallo:** telefono (0163) 822.344.

DA NON PERDERE

Mostra

in terrazza

L'associazione Tempo Libero, il gruppo Saint Tropez e la Famija Varsleisa organizzano oggi una mostra di pittura sulla terrazza della Coop di corso Prestinari a . Dalle 8,30 .

Enogastronomia

Degustazione di vini

Continua a Gattinara il «Mese nebbioli Nord Piemonte». Alle oggi, apertura delle vinerie alla Bottega del vino, alle 17,30 degustazione di vini del Novarese al Centro Sociale. 21 cena alla «Trattoria soggiorno».

Alpinismo

Escursione con il Cai

Il programma sezione vercellese del Cai per l'alpinismo giovanile, prevede per domani una escursione che porterà al rifugio Bertone (2000 mt) dalla Val Ferret. Partenza da sede via Stara 1, alle 7. Per il 31 maggio è in calendario escursione in Val d'Ayas. Informazioni allo 0161-250.207. **[g. bar.]**

L'iniziativa in Comune, Provincia e Regione

La scuola protagonista oggi dei Consigli aperti

Stamattina lezione educazione civica in diretta per tutti gli studenti di Vercelli della sua provincia.

L'iniziativa, davvero significativa, del Comune di Vercelli e della Provincia, che hanno aderito alla giornata delle «porte aperte» della politica, proposta dall'Unione europea. Infatti mentre i ragazzi vercellesi saranno protagonisti di una seduta straordinaria in Comune, in Provincia e in Regione, altri studenti saranno ricevuti in contemporanea tutti i Parlamenti europei.

In Comune, il presidente Teresio Pareglio, con il placet del provveditore Settimo Accetta, farà da anfitrione agli allievi delle medie inferiori.

A Palais du Monferrat invece le porte si apriranno tra le 10 e mezzogiorno agli studenti delle Superiori. Il successo dell'iniziativa si evince dai ri 18 gli istituti coinvolti, 17 i sì che Alessandro Serra, il presidente dell'assemblea provinciale, si assicurato per quest'esperienza. A dare il benvenuto ai giovani ci saranno il presidente Valeri, gli assessori e i capigruppo consiliari.

E ancora, in Regione, alle 9,30, il presidente del Consiglio Ghigo, il presidente dell'assemblea Sergio Deorsola e i provveditori del Piemonte illustreranno l'«abc» della democrazia a delegazioni di alunni provenienti da tutto Piemonte. In rappresentanza del Vercellese ci i ragazzi della 1ª A dello Scientifico «Ferrari» Borgosesia, e quelli di 2ª del Liceo sociale «Santa Giovanna Antida» di Vercelli. Seduti nei banchi dei consiglieri discuteranno delle norme per la salvaguardia dei minori contro il fumo (Francesca Guidetti) e delle norme per la regolamentazione del fenomeno della prostituzione (Laura Colacino). **[d. b.]**

Tutto è pronto per il 762° palio dedicato a San Giorgio

Corsa dei buoi al via

Domani nuova sfida a Caresana

CARESANA. Domani, alle 12 in punto, con partenza dalla chiesa di San Giorgio, un tracciato di poco più metri, si disputerà il 762° Palio dedicato al Santo. In paese c'è la consueta attesa perché questa corsa, a distanza di otto giorni, rappresenta la rivincita della gara di Asigliano, quando tutte e quattro le coppie arrivate quasi contemporaneamente al traguardo per cui stato necessario fotofinish per stabilire le posizioni in classifica.

Ci sarà quindi gran parte del paese di Asigliano, in particolare coloro che non hanno accettato buon grado il verdetto di domenica coloro che invece sperano sia confermato. Intanto si stanno intrecciando scommesse, come ai bei tempi, quando un cantone un paese era contro l'altro (sportivamente si intende).

E' stata stabilita la griglia di partenza, che è risultata questa. Nella prima posizione i buoi di Fabio Mangolini, Antonio e Roberto Viazzo. Nella seconda, quelli di Giacomo Busto, con «driver» Mauro Sangiacomo e Pierangelo Gili. Dalla terza postazione partiranno gli animali di Pier Mario Giordano che saranno guidati da Franco Martinetti e Michele Tamhornino. Nella quarta, infine, la coppia di Celestina Molinaro Pastore, sul Giancarlo Giavarre e Paolo Molino. Tutti sono di Caresana. La giornata si aprirà domani mattina con il concerto delle bande di Costanzana e di Villata; è in programma la solenne processione con la statua del Santo verso la chiesetta di Giorgio, da dove partirà la corsa. A mezzogiorno preciso, dopo la messa, il sindaco Italo Fontanesi darà il via alla sfida.

Le manifestazioni collaterali inizieranno oggi alle 14 con il Memorial ciclistico per amatori, organizzato dal Veloclub «Livio Donati» dedicato al grande campione caresanese Nino Sella. Vengono organizzate mostre, il banco beneficenza ed è prevista l'esibizione di alcune orchestre: saranno di scena, stasera, il complesso degli Aldeharan ed Erre City Folk domenica. E poi si potrà assistere gare di pattinaggio e all'esibizione dei cori alpini. Il sindaco ha assicurato ci problemi per quanto riguarda la sicurezza: anche la parte alberata, opportunamente transennata, potrà ospitare come sempre il pubblico. **[f. l.]**

Una passata edizione della corsa ed il sindaco di Caresana **Italo Fontanesi**

Oggi a Quarona

Donazioni di midollo Un convegno

QUARONA. Attrezzature specialistiche e una corretta informazione fanno sì che oggi la leucemia non sia più una malattia incurabile: che significa speranza vita per tanti ammalati, spesso giovanissimi. Ma non abbassare la guardia e continuare lavorare duro. Per questo l'Associazione donatori midollo osseo lancia una nuova campagna sensibilizzazione che si apre oggi con un maxi convegno salone «Sterna».

L'appuntamento è fissato per le 20,30, e sarà il giornalista La Stampa, Enrico De Maria, insieme al sindaco di Quarona Giancarlo Zamboni e al parroco don Francesco Gagliazzi, a dare il via agli interventi dei principali esperti immunoterapia del Nord Italia. Aprirà i lavori, parlando del «donatore di midollo osseo», il primario del Servizio immunotrasfusionale del Sant'Andrea di Vercelli, Maria Roccella Conti. Seguiranno le relazioni della dottoressa Anna Maria Mangione del Centro trasfusionale dell'ospedale vercellese della ricercatrice Maria Teresa Corsetti reparto di Ematologia al San Martino di Genova. Le relazioni tecniche saranno affidate al vice presidente dell'Admo regionale, Massimiliano Meineri, e al sindacalista Cisl Raffaele Steriti.

Anche la Cisl infatti sponsorizza l'iniziativa ed è parte attiva del Comitato raccolta fondi «per attrezzature e ricerca sull'immunoterapia». Per chi volesse contribuire è acceso un conto alla Biverbanca di Quarona. Il numero è 525000.

Sempre stamane Quarona, alle 10, allo stesso centro «Sterna», si svolgerà un incontro-dibattito sul progetto di valorizzazione ambientale San Grato. **[d. b.]**

Il 7 giugno

Sul Sesia i «tricolori» di canoa

VARALLO. Presentazione ufficiale, questo pomeriggio, per i campionati italiani di canoa che si disputeranno sul Sesia domenica 7 giugno. L'appuntamento è al «Francoli Center» di Ghemme alle 16; durante l'incontro sarà spiegato nel dettaglio il programma del «tricolori», una manifestazione che richiamerà i maggiori specialisti.

Il titolo che verrà assegnato ai piedi del Monte Rosa è quello di «discesa classica», competizione che si svolge, in un'unica prova, tratto lungo circa 4 chilometri partenza a Pila e arrivo a Scopa dopo aver costeggiato Scopello.

Pur non potendo contare sugli atleti stranieri, dunque, lo spettacolo dovrebbe essere quasi al livello della Coppa del Mondo, sia perché alcuni dei migliori atleti livello internazionale proprio italiani, sia perché le condizioni del fiume si annunciano favorevoli: l'altezza dell'acqua dovrebbe infatti essere quella ideale per le gare canoistiche.

Alla presentazione di oggi parteciperanno Vittorio Cirini, presidente della Commissione Discesa della Federcanoa mondiale, Alvise Poggio, responsabile della Fick regionale, e Paolo Ferraris, il regista del comitato organizzatore. Saranno presenti anche le autorità locali e il presidente del Canoa Club Valsesia, Davide Zanino.

Durante la manifestazione si parlerà di altre due iniziative che coinvolgono il fiume i canoisti; la gara regionale del 31 maggio (organizzata proprio dal Canoa Club) e la mappa fluviale, una cartina che verrà stampata in migliaia di copie e distribuita in Valsesia sulla quale saranno riportati tutti i tratti «navigabili» più spettacolari. **[i. fo.]**

Assegnati i premi Famija Varsleisa

Poesia d'autore oggi a Greggio

VERCELLI. Per la poesia - dialettale e non, vercellese e non - giorni davvero importanti. Innanzitutto, la giuria radunata dalla Famija Varsleisa ha proclamato i vincitori del primo «Concorso nazionale di poesia» intitolato al caro ricordo di due importanti poeti vercellesi: Dino Serazzi e Pino De Maria. Splendidi i due primi premi: due targhe d'argento da mezzo chilo.

Nella sezione in italiano (premio nazionale «Dino Serazzi») si è imposto Silvano Nuvolone di Cavagnolo (Torino) con la poesia «Figure lontane». La commissione esaminatrice ha segnalato le opere di Paola Lazzarini (Caresanablot), Arnaldo Colombo (Rovasenda), Renato Monetti (Mainate, provincia di Varese) e Roberta Le Rose (Vercelli).

Nella sezione in dialetto (premio nazionale «Pino De Maria») si è imposto Salvatore Conti, di Brignano D'Adda (Bergamo) con la poesia «Lèttre d'amur» (Lettere d'amore).

La giuria ha segnalato le opere di Silvana Defabiani (San Germano), Gottardo Mostini (Romagnano Sesia) e di Emilia Cattani (Asigliano). La cerimonia di premiazione, presieduta dal presidente della Famija Pierluigi Bruni, si svolgerà sabato 6 giugno alle 17,30, nella sede via Vallotti.

La poesia (dialettale) terrà pure banco stasera, a Greggio, durante la prima delle quattro serate della rassegna «Greggio in Musica 1998», organizzata dal Comune con la collaborazione della Provincia, della Banca Popolare di Novara, dell'Associazione Ex Greggesi e del nostro giornale.

L'appuntamento odierno (inizio alle 21) è previsto nella chiesa parrocchiale. Canterà il Coco delle «Voci Amiche» di Ghislarengo, diretto dal maestro Filippo Daglia e, presentati dal giornalista saggista Francesco Leale, leggeranno proprie composizioni i poeti dialettali Pier Luigi Serra di Vercelli, Pierino Berzano di Tricerro e Valerio Rollone di Livorno Ferraris. Si tratta tre autori molto considerati in provincia. Serra, che ha scritto una delle più belle poesie dialettali dedicate alla Resistenza, («J'u b'sogn» (Ho bisogno), reciterà questa sera anche alcune divertenti opere di Pino De Maria. Berzano è autore di sapide ed esilaranti rime, anche di poesie che sanno toccare il della gente. Rollone è l'astro emergente della poesia dialettale: si sta imponendo in quasi tutti i concorsi organizzati in provincia. Dunque, una serata davvero da non perdere. **[d. b.]**

A Dino Serazzi la Famija Varsleisa ha intitolato premio di poesia

A Pino De Maria è stata intitolata la dialettale del premio

IN BREVE

Crescentino

Strade, in Consiglio lavori per un miliardo

Consiglio comunale dedicato quasi totalmente ai lavori pubblici. All'ordine del giorno della riunione (lunedì alle 21, in prima convocazione e martedì alle 21 in seconda) ci sono infatti cinque progetti preliminari riguardanti la sistemazione delle strade per un totale di un miliardo 787 milioni. In approvazione anche i progetti per l'impianto di dissabbiamento del pozzo Campagna, la manutenzione del depuratore e la dotazione di armi alla polizia municipale. Verranno discusse, infine, le interpellanze dei consiglieri Tasso (sull'incarico dell'ambulatorio medico in frazione San Grisante) e Greppi (sull'uscita di sicurezza delle scuole elementari). **[r. s.]**

Livorno Ferraris

Gi e in manette per furto aggravato

E' stato arrestato dai carabinieri, che hanno eseguito un ordine di carcerazione della Procura del Tribunale di Torino: Fabrizio Morando, 27 anni, di Livorno Ferraris, doveva are un di reclusione per furto aggravato. **[g. mo.]**

Quarona

Domani il raduno della sezione Avis

Si tiene domani la «Giornata del donatore» della sezione Avis di Quarona. Il raduno è fissato per le 9,15 alla sede di via Zignone; seguiranno l'omaggio al cippo davanti al cimitero e la Messa celebrata in parrocchiale con la benedizione del labaro. Al termine della funzione, premiazione dei donatori benemeriti al Centro giovanile. **[p. q.]**

Trino

Architetti a confronto domani in Biblioteca

Alle 10 di domani, nel salone della Biblioteca civica, gli architetti Massimo Pellisseri, Raffaella Rolfo, Domenico Taliano e Marco Torchio presenteranno il loro studio sul progetto di Ottavio Maria Mossi per l'asset del territorio della Robella e del Castello. L'iniziativa è promossa dall'associazione culturale trinese «La Lanterna Diogene», il patrocinio del Comune. **[r. co.]**

Uomini e camion o Caterpillar?

AL 23 AVRETE UN

ASTA ANTIQUARIATO
- ARREDI E DIPINTI ANTICHI del 500 all'800
- SOPRAMMOBILI VARI - VETRI D'EPOCA
- ARGENTI - SMALTI del 400 ecc.
- TAPPETI E PREZIOSI Bancario su pegno (Cartier, Bulgari, ecc.)
- VARIE

OGGI ASTA
- DOMENICA 17 MAGGIO ore 21,00
- LUNEDI' 18 MAGGIO ore 21,00

IFIR PIEMONTE
ISTITUTO VENDITE GIUDIZIARIE
Via S. Francesco d'Assisi 9
(200 mt. dalla stazione) Parcheggio Via Manzoni 100 mt. Strada parallela
telef. 0321 - 626676

Società di Consulenza in ambito AS/400 e reti di PC
RICERCA
per potenziamento proprio organico:
Rif. A) Programmatore RPG 400 con almeno un anno di esperienza su IBM AS/400
Rif. B) Programmatore Visual Basic o Cliper linguaggi PC disposto ad apprendere l'RPG 400 con opportuni corsi di a carico dell'azienda.
Rif. C) Sistemista di rete NT con almeno un anno di esperienza.
Rif. D) Programmatore JAVA e C++ con esperienza almeno annuale.
Titoli preferenziali: - diploma o laurea in discipline scientifiche
- conoscenza ACG IBM e integrazione fra AS/400 e PC
- età compresa tra i 20 e i 28 anni
Il/la candidato/a deve essere automunito/a e se di sesso maschile milite esente/assolto e disponibile agli spostamenti.
Principali sedi di lavoro: Vercelli e Alessandria (e relative province).
Inviare curriculum a:
Soluzioni Edp s.r.l. - V.le Garibaldi, 51 - 13100 Vercelli oppure telefonare allo 0161/56924.

DISCOTECA
(Vercelli)
ricerca
ANIMATORI CUBO BALLERINI
(max. anni)
con minima esperienza scuola di danza
Tel. 0335-6147076

La Stampa 1997 CD-ROM tutto LA STAMPA Compact
1678 - 02005

Camera di Commercio Vercelli

AVVISO

Avvio del procedimento di nomina componenti del Consiglio Camerale della Camera di Commercio di Vercelli

Dal 6 maggio 1998 è esecutiva la norma statutaria relativa alla composizione del Consiglio della Camera di Commercio, Industria, Artigianato e Agricoltura di Vercelli adottata dalla Giunta di quest'ultima con deliberazione n. 111 del 23 aprile 1998. Pertanto si sono verificate le condizioni per l'avvio del procedimento di nomina dei componenti il Consiglio Camerale, in conformità al Regolamento adottato con Decreto del Ministero dell'Industria, del Commercio e dell'Artigianato n. 501 del 24 luglio 1996. In esecuzione dell'art. 2, comma 2 di detto Regolamento, le Organizzazioni imprenditoriali della Provincia di Vercelli aderenti Organizzazioni nazionali rappresentate nel CNEL, Consiglio Nazionale dell'Economia e del Lavoro, ovvero operanti da almeno tre anni nella circoscrizione provinciale, entro 50 giorni dalla pubblicazione del testo del presente avviso all'Albo camerale, pubblicazione avvenuta in data 7 maggio 1998, devono comunicare al Presidente della Camera di Commercio di Vercelli ai fini della ripartizione dei seggi del Consiglio camerale, le informazioni elencate nei punti a) b) c) del comma 2 dell'art. del Regolamento stesso. Dette informazioni potranno essere rese, eventualmente, secondo le modalità di cui al comma 4 dell'art. 2 del Regolamento. Qualora le organizzazioni imprenditoriali siano costituite e strutturate soltanto a livello nazionale, le informazioni di cui sopra potranno essere comunicate dal legale rappresentante dell'Organizzazione nazionale, riferimento, comunque, esclusivamente alla rappresentatività nell'ambito provinciale.

Entro il medesimo termine di 50 giorni, le Organizzazioni sindacali dei lavoratori le Associazioni dei consumatori, operanti da almeno tre anni nella circoscrizione provinciale, devono comunicare al Presidente della Camera di Commercio di Vercelli le informazioni di cui all'art. 3 del citato Regolamento. Le Organizzazioni delle categorie imprenditoriali, le Organizzazioni sindacali dei lavoratori e le Associazioni dei consumatori hanno la facoltà di rendere le informazioni loro richieste secondo le modalità di cui all'art. 4 del richiamato regolamento. A ogni buon fine, il testo delle norme citate, corredato di documentazione utile agli adempimenti in argomento, è disponibile presso il servizio Affari Generali della Camera di Commercio di Vercelli, Ufficio Segreteria (tel. 0161 598.235).

Vercelli, 7 maggio 1998

IL PRESIDENTE
Giovanni Carlo Verri

VITARA ORA ZERO

Su Vitara 1.6 zero interessi sul finanziamento fino a 15 milioni in 25 mesi. Oppure aria condizionata a zero lire. Più ecoincentivi. Fino al 31 maggio.

Su Suzuki Samurai 1.3 zero interessi sul finanziamento fino a 10 milioni in 25 mesi.

VITARA 1.6, 3 E 5 PORTE, MOTORE 16 v, 96 CV, POWER PACK: SERVOSTERZO, ALZACRISTALLI ELETTRICI, SPECCHIETTI RETROVISORI ELETTRICI, CHIUSURA CENTRALIZZATA.

È UN'INIZIATIVA DEI CONCESSIONARI SUZUKI.

AUTOJUNIOR
di UBERTI BONA G. & C. sas
BIELLA - Via Milano, 46
Tel. 015 **28766**

BORGOCAR srl
BORGOSESIA
Corso Vercelli, 168
Tel. 0163 **22350**

A.B. AUTO srl
VERCELLI
Via W. Manzone, 110
Tel. 0161 **218627**

SUZUKI

Garanzia totale Suzuki, esclusi materiali di consumo. Assistenza 24 ore su 24. Suzuki in Castrol alla guida della tecnologia automobilistica. Il modello fotografato è equipaggiato con fendinebbia opzionali.

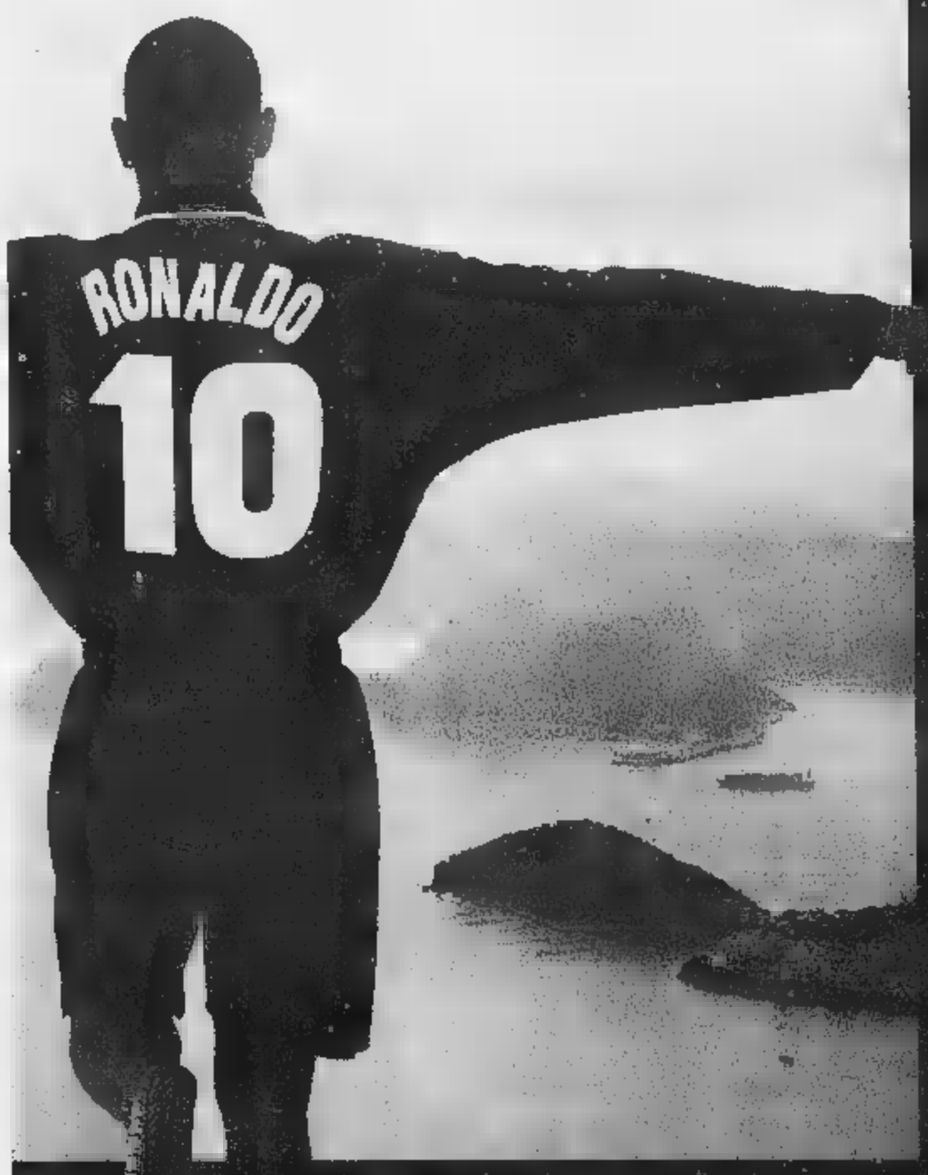

INDICE DI SICUREZZA.

KEY POINT

PNEUSERRE DI ROBERTO
55 130 456
0 61 33200

NELLA SCELTA E NEL CONTROLLO DEI VOSTRI PNEUMATICI LASCIATEVI GUIDARE DA PROFESSIONISTI ALTAMENTE SPECIALIZZATI. RIVOLGETEVI PRESSO UNO DEI 350 CENTRI KEY POINT SAPRANNO CONSIGLIARVI LA SOLUZIONE IDEALE PER LA VOSTRA AUTO E CONTROLLARE NE DETTAGLIO LO STATO DEI PNEUMATICI FONDAMENTALI PER TENERE SOTTO CONTROLLO SICUREZZA E CONSUMI. I CENTRI KEY POINT SONO UNA BUONA GUIDA. LASCIATEVI PORTARE LONTANO.

PIRELLI
LA POTENZA È NULLA

Affollata assemblea giovedì dell'Associazione utenti che mette a punto nuove strategie

Pollone chiede più controlli sull'acqua

Contatti con il Cordar per migliorare la situazione

POLLONE. L'Associazione Utenti Acqua di Pollone si è riunita giovedì sera nel teatro parrocchiale per illustrare le decisioni del tribunale di Biella contro la «Società acque potabile di Pollone srl» presieduta da Angelo Bonesio.

Per prima ha preso parola il sindaco, Milly Piacenza, presentata da Paolo Tha che ha detto: «Mi rallegro per i risultati ottenuti in meno di due mesi. La sera della prima riunione ero presente ad alcuni detto ai membri della neonata Associazione che l'amministrazione comunale si sarebbe occupata specificatamente di "potabilità". Abbiamo parlato due volte con il Cordar e lunedì ci sarà un'altro incontro per trovare la soluzione ottimale per avere un servizio idoneo».

«Il dottor Piuti dell'Asl ha confermato i dati di potabilità - ha aggiunto il sindaco - ma ho chiesto che i controlli vengano estesi anche a Sud del paese, nelle alcune critiche di Pizzo, Cangio, Burin ed alla casa di riposo». Raccogliendo le segnalazioni «tecniche» di alcuni presenti, il primo cittadino ha concluso invitando i pollonesi a fornire ulteriori consigli (come quello di controllare la potabilità a fine tubazione e ripetere i prelievi dopo i temporali) per ottimizzare le richieste da presentare alla Società acqua potabile. L'amministrazione comunale e l'Associazione si ritroveranno venerdì 22 maggio per fare il punto della situazione.

Il Comune di Pollone chiede all'Asl di estendere i controlli sulla potabilità dell'acqua anche alla zona Sud del paese, le frazioni di Pizzo, Cangio e Burin e alla casa di riposo

Dopo le spiegazioni dell'avvocato Luca Boggio sui risultati ottenuti, è intervenuto l'ex sindaco Giuseppe Pivano, che già si occupava della «questione acqua»: «Dal maggio '97 ho avviato i contatti con la Società per cercare di capire il suo obiettivo - ha spiegato -. Questa amministrazione comunale ha inviato diffide ed ingiunzioni che hanno costretto Bonesio a fingere più di ignorare la situazione, ma le sue risposte verbali, quando si riusciva a trovarlo, erano non pertinenti alle richieste che gli venivano sottoposte. Non ci resta che far valere le nostre ragioni all'assemblea della Società nella riunione per la presentazione del bilancio. Preciso che a bilancio comunale esiste un impegno di spesa a favore della rete idrica di 100 milioni, che dovranno essere coperti con un mutuo oltre al contributo regionale, per un tratto di acquedotto in frazione Chiavolino».

Paolo Tha ha precisato che esistono difficoltà per le «quote», non essendo tutte volturate con il passaggio di proprietà delle case, ma l'Associazione è disponibile a dipanare anche questa matassa e a raccogliere deleghe di partecipazione all'assemblea. E Tha ha concluso: «Il Comune possiede dieci quote e ce ne potrebbe vendere una. Se questo sarà necessario e dalla risposta che otterremo capiremo l'amministrazione sta dalla nostra parte anche nei fatti».

[Cognome illeggibile]

Enti

Nuove riunioni per l'«Ambito»

BIELLA. La Provincia ha concluso il primo giro di riunioni informative sulla bozza di convenzione per la nascita dell'Autorità d'ambito, il nuovo parlamentino che dovrà sovrintendere alla gestione dell'acqua potabile nel Biellese, nel Vercellese e nel Casalese.

«Ci sono stati 5 incontri (uno a Casale, Biella, Varallo e 2 a Vercelli) - spiega l'assessore Roberto Mezzalama - dalle quale sono emerse numerose osservazioni ma nessuna drammaticamente negativa. Per cui il piano va avanti. Ora abbiamo in programma due nuove riunioni di cui la prima tra poco, a giugno, per raccogliere le osservazioni scritte dagli enti che saranno chiamati a partecipare al parlamentino dell'acqua, e mettere a confronto le varie aree».

Il passo successivo sarà una «conferenza dei servizi» dalla quale dovrebbe nascere il documento finale in base al quale dare vita all'Autorità d'ambito. Il cammino quindi è ancora abbastanza lungo. [r. b.]

IN BREVE

Valdengo

Chiusa strada per Bioglio

Resterà chiuso per un mese, a partire da lunedì 18, un tratto di strada provinciale che collega Valdengo a Piatto e a Bioglio. Il Comune che in quella zona deve costruire il collettore fognario. Il passaggio sarà consentito ai residenti e ai mezzi di soccorso. Il resto del traffico sarà deviato sulle strade adiacenti. [c. g.]

Crevacuore

Senso unico ad Azoglio

Difficoltà per il traffico da lunedì sulla strada provinciale «Destra Sessera». Per lavori, da lunedì fino al 1° giugno scatta il unico alternato in prossimità delle gallerie di Azoglio. [c. g.]

[illegible]

Corsi di vela per studenti

La Prefettura informa che la Marina militare, direzione sport velico, ha bandito un concorso per corsi velici estivi (10 giorni). Le lezioni sono riservate agli studenti delle medie superiori nati negli anni '81, '82 e '83, promossi nell'anno '97-'98 e che non abbiano mai frequentato corsi della Marina. Gli appositi modelli sono in distribuzione nelle scuole. Domande entro il 26 giugno. [f. p.]

Tempo libero

Sci attivo con la «Pero»

La Pietro Micca ha indetto settimane di sci e di snowboard sul ghiacciaio di Les Deux Alpes per ragazzi dai 9 ai 14 anni a partire dal 5 luglio. Per informazioni 015-21361. [r. b.]

Ieri sera all'Iti

Ambiente consegnati i premi

BIELLA. Grande festa ieri sera nell'aula magna dell'Iti per la premiazione del concorso sulla raccolta differenziata dei rifiuti.

L'iniziativa, promossa dall'assessore all'Ambiente Doriano Raise, e il contributo di una serie di sponsor, tra cui il nostro giornale, aveva lo scopo di educare tutti i cittadini, ma soprattutto i più giovani, a smaltire in maniera differenziata i rifiuti. Tra l'altro, con l'istituzione delle isole ecologiche e dei servizi porta a porta, è ormai obbligatorio smaltire i rifiuti in maniera differenziata.

Il concorso ha comunque mobilitato per mesi, tra novembre e aprile, oltre 200 famiglie che si sono cimentate in una vivace gara raccogliendo lattime, plastica e vetro. In base ai quantitativi di materiale recuperato che venivano portati ai centri di raccolta, scattavano varie vincite.

I premi La Stampa sono andati a Giuseppe Rossino, che si è aggiudicato un abbonamento annuale al giornale, e a Antonella Torriere, Cristina Trasforini, Gina Colognese, Dante Deva e Giuseppina Lenti che invece riceveranno gratuitamente per un anno «Specchio».

La raccolta differenziata quest'anno sarà ulteriormente potenziata con l'introduzione di nuovi cassonetti e l'estensione della raccolta porta a porta ma aumenteranno anche i controlli. [r.b.]

Il direttivo del Comitato commercianti

Cossato, Treppo presidente «Ciac»

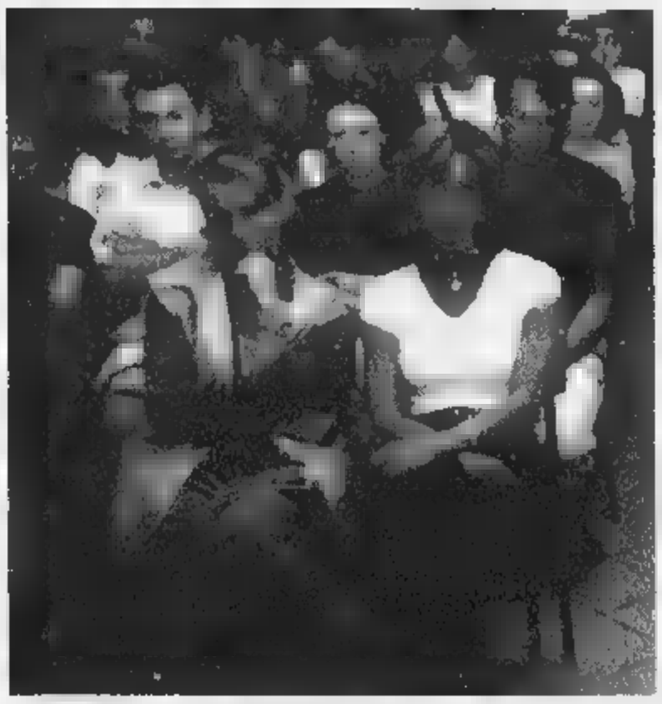

COSSATO. Assemblea del Ciac, il Comitato commercianti ed artigiani, l'altra nel salone dell'oratorio parrocchiale: all'ordine del giorno l'elezione del presidente e del direttivo. L'appuntamento è reso necessario per sostituire Gaudenzio Torelli, commerciante ora in pensione.

I lavori dell'assemblea sono stati aperti da Lorella Bianchetti Buccia, assessore comunale al Commercio che ha sottolineato l'importanza del comitato nel panorama delle attività cossatesi con le iniziative del mercatino, dei «Sabati di maggio», del Natale. Il Ciac costituito da gruppo commercianti nell'89 e gli iscritti sono centinaio (ma le adesioni sempre aperte).

Si è quindi aperto il dibattito «elettorale» cui sono seguite le votazioni. Per la carica di presidente i candidati erano tre: Cesare Treppo, Luisa Pivano e Carlo Graziola; il primo ha raccolto 45 preferenze, la seconda 12, il una. Treppo è stato quindi acclamato presidente del comitato. Lo affiancheranno Luisa Pisano e Diana Agnello, con il ruolo di vicepresidenti, Ettore Guidotti ed Anna Vi-

Il direttivo Ciac sarà inoltre allargato a due commercianti per ognuna delle cinque principali strade di Cossato: i capi-via assisteranno alle riunioni del direttivo e la loro presenza potrà essere utile come collegamento tra i vari commercianti e il Ciac.

Il presidente del «Ciac» Cesare Treppo. In alto l'assemblea

Intanto oggi in programma il terzo appuntamento dei «Sabati di maggio», che coinvolge i commercianti di via Mazzini e delle piazze Gramsci e Piave.

La prossima settimana la festa si sposta a domenica: è in calendario la prima mostra-mercato locale con le lavorazioni tradizionali valdostane (si svolgerà in viale Paletta, dalle 9 per l'intera giornata).

Sabato 30, infine, seconda edizione della mostra di antichi mestieri (in via Martiri dalle 15 e dalle 23); previste inoltre esibizioni di tiro l'arco nelle principali vie della città e i negozi resteranno aperti sino a mezzanotte. [c. gi.]

Scelto il «sito» accanto alla cava per rifiuti industriali. E con Novara si torna a parlare di inceneritori

Nuova discarica, Piccioni fa il bis a Cavaglià

Alla «Sta» l'appalto miliardario: battute l'Arciere e la Ecodeco

BIELLA. Allora è deciso: la nuova discarica nascerà a Cavaglià, accanto a quella per rifiuti industriali, e a costruirla sarà la «Sta» di Lorenzo Piccioni, oggi gestore della quinta vasca Masserano. Il risultato della gara d'appalto è stato annunciato ieri al Consiglio di amministrazione del Cosrab, che per scegliere il miglior concorrente s'era affidato a una commissione di esperti, presieduta da Gabriele Mello Rella.

La «Sta» l'ha spuntata contro l'Arciere e la Ecodeco, che avevano scelto due «siti» al Brianco a Salussola. Piccioni, invece, ha puntato su due zone: il Brianco di Cavaglià e la cava di zona Gerbidi, che in pratica è la parte inutilizzata dell'attuale discarica per rifiuti industriali. Quest'ultima è della «Cavaglià Spa», un piccolo colosso del settore, proprietario per metà della società di Piccioni.

La «Sta» ha ottenuto il punteggio più alto grazie soprattutto al progetto, giudicato di gran lunga migliore di quelli dell'Arciere e della Ecodeco. Quest'ultima ha giocato la carta del consenso popolare: dal Comune di Salussola aveva avuto mezza benedizione, e l'ha fatto presente nei documenti inviati al Cosrab. Ma ha pesato molto anche la scelta del sito: Arciere ed Ecodeco hanno opzionato campi agricoli a rissie; la «Sta» un'area «degradata» (a pochi metri c'è Alice 2), con una cava bell'e pronta e ampliabile fino a mila metri cubi di capienza (anche se ne bastano 500 mila). Piccioni, molto conosciuto pure sponsor di squadre sportive e politico di Forza Italia, ha previsto 100 miliardi di spese in 15 anni (30 di investimenti e 70 di gestione). La cifra, sola, dà l'idea dei possibili guadagni. La proposta della «Sta» è la più cara (116 lire al chilo, contro le 90-95 delle altre ditte). La nuova discarica sarà molto diversa dalle attuali: sotto terra finirà solo la spazzatura che non si può riciclare e usare come combustibile, e ci saranno quindi macchinari per separare e lavorare i rifiuti. La «Sta» prevede di dare lavoro a 40 persone (le Ecodeco a molte meno: 5). E s'è tenuto conto pure di un altro fatto: il progetto scelto è già pronto per ottenere l'ok della Provincia (gli altri due dovevano completati).

Il presidente del Cosrab Luciano Pagani (a sinistra) e Lorenzo Piccioni

I tempi costruzione sono di circa un anno (l'Arciere prevedeva solo cinque mesi), e il Cosrab conta avere il «polo tecnologico» nell'estate del '99. Il Consorzio diventerà socio di della «Sta», anticipando un miliardo e mezzo capitale su cinque. Dice Giuseppe Sanfilippo, direttore del Cosrab: «Se va bene, all'inizio di giugno l'iter di approvazione del progetto, presentando i documenti in Provincia. I lavori potrebbero già cominciare in estate».

La commissione ha finito i lavori martedì, e ieri un giornale ha anticipato il verdetto, facendo infuriare il capo del Cosrab, Luciano Pagani: «Il primo a sapere tutto doveva il Consiglio amministrazione». Non darà la colpa giornalisti... «No, ma ce l'ho chi ha parlato anzitempo». Oltre a Mello Rella e a Sanfilippo, della «giuria» facevano parte Franco Enoch, Franca Spina, Duccio Bianchi e Mario Giovannini.

Intanto l'altro giorno, a Novara, si sono incontrati gli amministratori e i Consorzi di smaltimento delle due province, che da mesi hanno raggiunto un'intesa per affrontare insieme la questione rifiuti. L'idea è quella di costruire un inceneritore nel Novarese e una discarica di servizio (cioè per gli scarti del forno) nel Biellese. I tempi non sono brevi: si parla, come minimo, del 2004. Spiega Sanfilippo: «S'è deciso di fare uno studio per valutare il progetto è realizzabile. Noi siamo tranquilli, perché per 15 anni non avremo problemi di emergenza». Meno rosea la situazione di Novara. [g. bu.]

E' il dato più preoccupante di cui si è discusso al Congresso di Stresa, che si conclude oggi

Allarme-suicidi in carcere

Duemila tentativi negli ultimi 5 anni

STRESA. Oltre duemila detenuti nelle carceri italiane hanno tentato negli ultimi cinque anni il suicidio con metodi diversi, anche i più drammatici e raccapriccianti. E' il dato di maggior rilievo dibattuto durante l'annuale Congresso dell'Associazione medici dell'amministrazione penitenziaria italiana (Amapi) iniziatosi giovedì scorso e che si conclude oggi nel tardo pomeriggio all'hotel Bristo).

Vi prendono parte, oltre a clinici e ricercatori italiani a stranieri, anche diversi esponenti del mondo politico. Tra questi il presidente della Commissione Giustizia della Camera, onorevole Giuliano Pisapia, l'onorevole Luigi Olivieri della stessa Commissione, la senatrice Francesca Scopelliti, membro della Commissione Giustizia del Senato, il Sottosegretario al ministero di Grazia a Giustizia, onorevole Franco Corleone.

Presenti inoltre il direttore generale del Dipartimento di Amministrazione Penitenziaria, Alessandro Margara, rappresentanti della Magistratura e il professor Giovanni Conso, già ministro Guardasigilli.

«L'incidenza dei suicidi nelle carceri italiane - afferma il professor Francesco Ceraudo, presidente dell'Amapi e presidente mondiale dell'Icpms, organismo sanitario dell'Onu e di Amnesty International - è aumentata in modo impressionante. Molti dei casi di suicidio vengono amplificati da organi di stampa, mentre nulla trapela mai degli innumerevoli tentativi falliti soltanto grazie al tempestivo intervento del nostro personale sanitario».

«Per questo - conlude Ceraudo - nel corso del congresso di Stresa diffondiamo tutti i dati in nostro possesso, consci che questa nostra presa di posizione (per la prima volta in Italia consegnati agli organi d'informazione dati di questo tipo, ndr) creerà non poco scompiglio all'interno della nostra Amministrazione, con prevedibili ripercussioni sulla coscienza di tutti gli italiani, politici compresi».

Tra le categorie di detenuti considerate maggiormente a rischio di suicidio - oltre a chi attende il giudizio - figurano i tossicodipendenti (oltre 17 mila, di cui 6500 sieropositivi e 400 in Aids conclamata). E poi ci i 2500 affetti da turbe psichiche che costituiscono una vera emergenza psichiatrica».

Dagli interventi al Congresso (tenuti dal dottor Carmelo Munizza, segretario nazionale Società Italiana Psichiatria; dal professor Ugo Fornari, ordinario di Psicoterapia Forense all'Università di Torino; dal dottor Mario Vaudano, presidente Tribunale Sorveglianza di Torino) emerge che in carcere chi cerca la morte in tanti modi a quasi tutti sono modi "forti": «I detenuti ricorrono ai sistemi più eclatanti - dicono gli specialisti - perchè vogliono richiamare l'attenzione, protestare, far pesare il gesto e le sue conseguenze estreme».

Oltre ai tossicodipendenti, le categorie maggiormente a rischio sono i detenuti in attesa di giudizio e quelli affetti da turbe psichiche, che sono circa 2500

Ronzoni

L'apertura del nuovo aeroporto è programmata per il 25 ottobre, ma le polemiche continuano

Malpensa 2000, domani il corteo di protesta

Guidano la marcia 40 sindaci, amministratori e ambientalisti

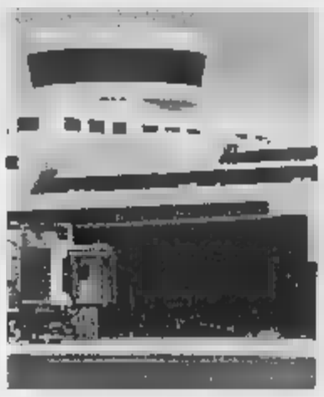

Il nuovo aeroporto Malpensa 2000

NOVARA. Quaranta sindaci, amministratori provinciali e ambientalisti guidano la marcia di protesta domani a Malpensa 2000. Vi partecipa una folta delegazione novarese. Dal 25 ottobre il nuovo aeroporto dovrebbe essere aperto. Quando sarà a pieno regime smisterà centinaia di voli nelle ventiquattr'ore e fino a trenta milioni di viaggiatori l'anno. La protesta però scatta per il rovescio della medaglia: rotte di decollo e atterraggio sorvolano, già oggi, i centri abitati; le più importanti strade di collegamento sono state ammodernate o sono incomplete; i ponti sul Ticino sono vecchi e angusti. E ancora: non ci sono studi mirati sull'impatto ambientale e manca un piano di monitoraggio del rumore. Infine, per il Parco del Ticino, non sono calcolati gli effetti che l'inquinamento acustico e atmosferico provocherà su fauna e flora.

In altre parole Malpensa 2000 da ottobre sarà l'aeroporto più importante del Sud Europa, le province di Novara, Varese e Milano più «vicine» alle grandi capitali e più ricche per il passaggio di persone e merci ma anche più povere per vivibilità e salute dell'ambiente.

Questi motivi hanno convinto gli amministratori locali a marciare in corteo domani dalle 9,30. Il raduno è a Case Nuove in provincia di Varese: una manciata di chilometri da Malpensa, venti da Oleggio. L'iniziativa parte dai sindaci lombardi riuniti nel Comitato Urbanistico Volontario. A fine '97 si è aggiunto nelle trattative il Coordinamento novarese per le rotte: ne fanno parte la Provincia, una ventina di Comuni da Cameri a Castelletto Ticino, il Parco del Ticino.

L'assessore provinciale ai Trasporti, Franco Paracchini, spiega: «Non diciamo 'no' a Malpensa 2000. Sarebbe impensabile. Lanciamo invece un appello affinchè siano suddivisi in modo equo i sorvoli e non si arrivi al ottobre senza aver previsto tutte le ricadute negative». **[m. p. a.]**

Domani a Bra

La sfida a colpi di bandiere

BRA. Sport e folclore domani, nella città della Zizzola, con «Bandiere in piazza», la grande kermesse che vedrà affrontarsi in una simpatica competizione sbandieratori e musici di Langa a Roero. Protagonisti saranno duecentocinquanta virtuosi dell'antica arte della bandiera e musici che accompagneranno le esibizioni.

La manifestazione, che rientra nel programma della fiera enologica Vinum, si svolgerà in piazza XX Settembre (a partire dalle 14,30, ingresso libero). La sfida a colpi di bandiere scatterà dopo un corteo per le vie del paese. Parteciperanno gli sbandieratori delle città di Bra, Alba, Cherasco, i gruppi di alcuni borghi albesi: Moretta, Patin a Tesor, Fumo, nonché (fuori gara) il borgo di San Lorenzo.

La competizione sarà articolata sulla specialità denominata «Squadra»: ogni gruppo avrà a disposizione dieci minuti per la propria performance, che sarà valutata da giurie tecniche ed artistico-musicali. E' previsto un primo premio per entrambe le sezioni di sbandieratori e musici, nonché medaglie per i primi tre classificati di ogni categoria. Tra una gara e l'altra, esibizioni libere.

«Bandiere in piazza» è organizzato dall'Ente manifestazioni di Bra con il Comune e l'Ente turismo Alba, Bra, Langhe, Roero. Livio Sartirano, presidente dell'Ente manifestazioni braidesi, commenta: «Con questa festa di giochi, colori e musica, Bra aprirà la stagione delle manifestazioni estive, che vedono in cartellone concerti di musica rock, jazz, spettacoli di cabaret, serate folk e cinema all'aperto». «Bandiere in piazza» è alla 2ª edizione dopo il fortunato esperimento dell'anno a Cherasco. **[g. f.]**

Borgolavezzaro

Una quercia per ciascun bambino

NOVARA. Chissà se Julia Hill, un giorno, sarà invitata a Borgolavezzaro, fra le risaie della Bassa novarese. Perchè Julia Hill, la donna californiana che vive una sequoia per difenderla dai boscaioli, potrebbe essere adottata o eletta cittadina di questo piccolo paese che ha molto insegnare in materia difesa dell'ambiente.

Si svolgerà domani una cerimonia che va sotto il nome di «Il bambino e la quercia». L'iniziativa è dell'Associazione culturale «Burghvif» che in questo modo festeggia ogni anno la primavera. Il rito consiste nella cerimonia di consegna ai bimbi nati nel 1997, in Comuni della Bassa novarese, di una piccola quercia a di un certificato attestante che bambino e albero hanno la stessa età. La piantina crescendo con il bimbo potrà diventare nel tempo piacevole ricordo.

«Burghvif» offre anche la possibilità di contribuire al rimboschimento del «Laboratorio di ecologia all'aperto Agogna Morta», del «Campo della Ghina» o del «Campo della Signora», iniziative di ricostruzione ambientale che diventate esemplari punti di riferimento e studio per gli appassionati. Zone umide protette a ricavate nel cuore della risaia piemontese a lombarda, dove flora a fauna costituiscono un patrimonio di notevole portata: dai salici ai pioppi agli ontani, ma anche nutrie, ricci, picchi e garzette. Oltre a martin pescatore, gufo e tarabusino, airone cenerino, gallinelle d'acqua. I soci di «Burghvif» hanno il merito di aver catalogato tutte queste specie, ma soprattutto di aver delimitato e protetto le aree, a salvaguardarle da un degrado che sembrava inarrestabile. **[g. q.]**

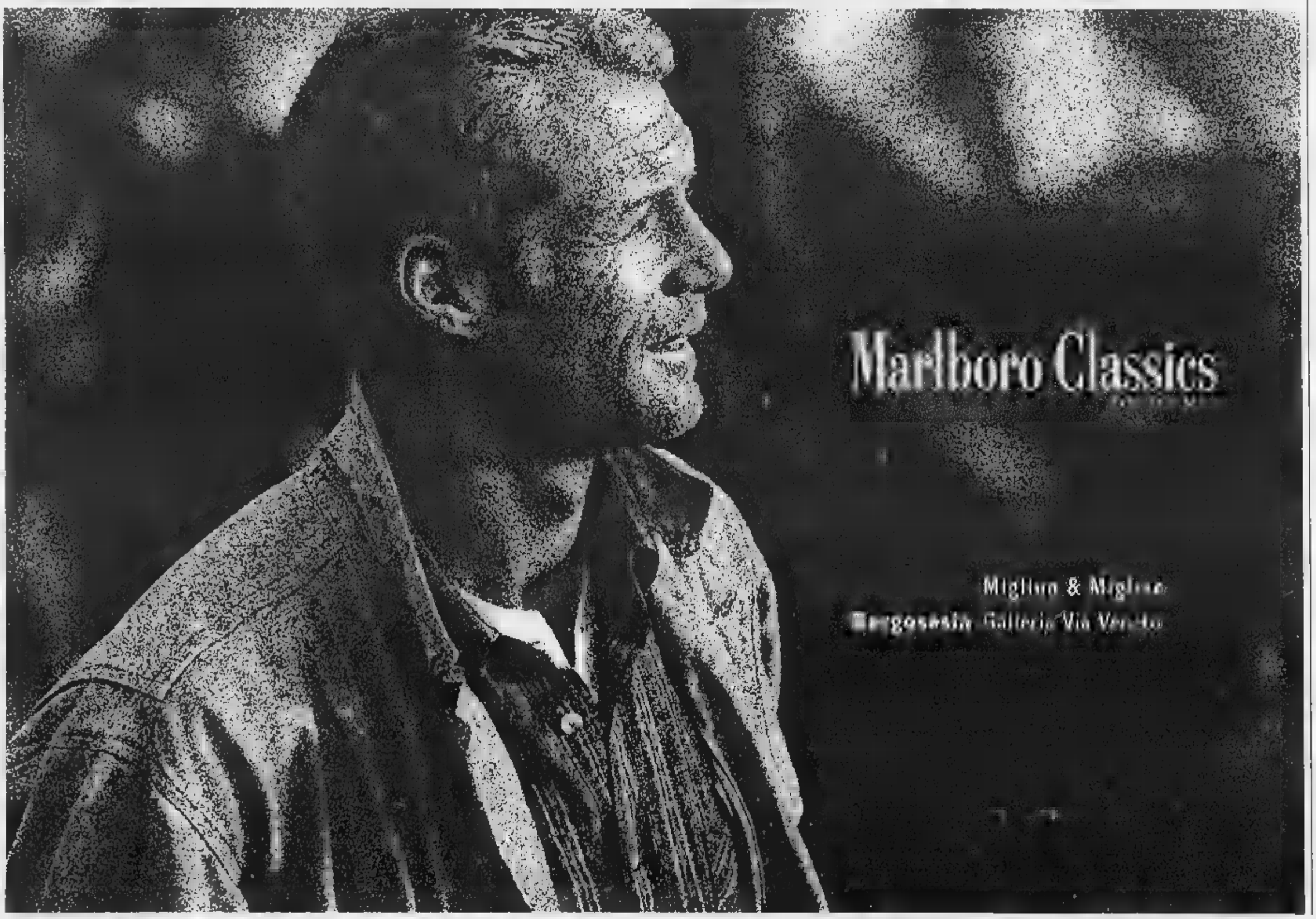

MONDIALI DI FRANCIA 1998

LA CONVENIENZA GIOCA IN CASA TUA

Dall'11 al 21 maggio, tutto per godersi i mondiali con il gusto del risparmio.

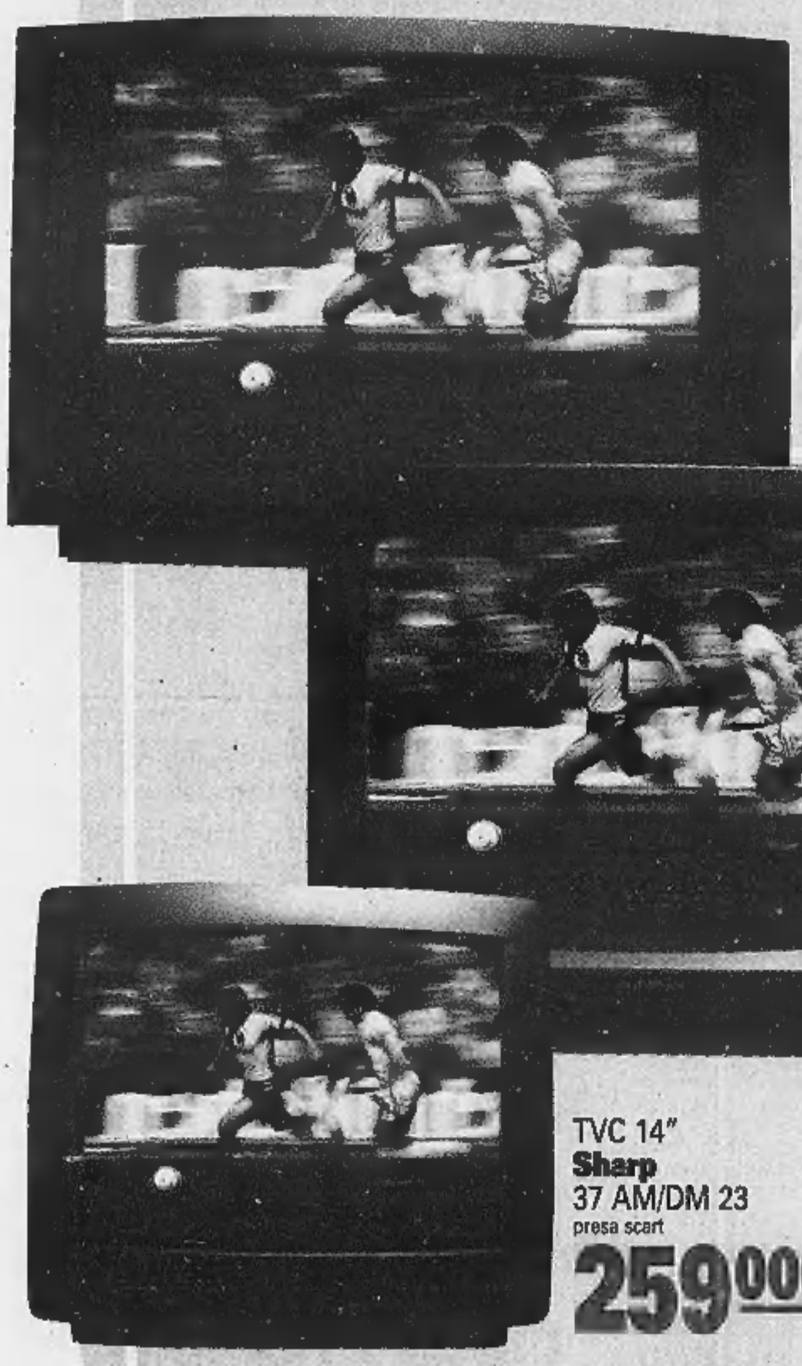

TVC 25"
Saba
T 6360 SH
stereo - televideo
689.000

Videocamera
Panasonic
VRX 11
799.000

Videoregistratore
Tensai
2T VTR 500V
279.000

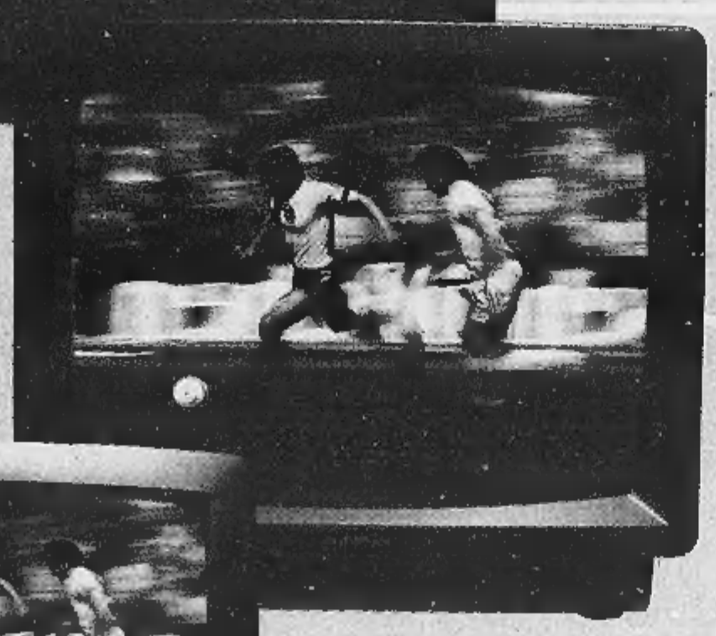

TVC 20"
Phoenix
PH 1151
mono con presa scart
349.000

Patatine
Amica Grando
g 250
1.200
al Kg 4800

Petali di grana
Bertozzi
g 100
2.300
al Kg 23000

Pepsi Cola
Lt 1,5
1.600
al Lt 1067

TVC 14"
Sharp
37 AM/DM 23
presa scart
259.000

Birra
Kronenbourg
conf. 2 lattine da cc 330 cad.
1.500
al Lt 2273

Findomestic
Pagamenti rateali senza anticipo, senza interessi.

Offerte valide dall'11 al 21 maggio salvo esaurimento scorte. I prezzi possono subire variazioni nel caso di eventuali errori tipografici, ribassi o modifiche alle leggi fiscali. Le foto sono solo rappresentative del prodotto.

iperstore

GS GRUPPO

Mi hai capito !

BORGOSESIA	BORGOMANERO	NOVARA	VERCELLI	DOMODOSSOLA	GALLARATE	TORINO	MONCALIERI (TO)
Località Rondò Bajoggia	Viale Kennedy, 51	Viale Giulio Cesare	Doppio viale per Torino	Via Nosere, 31	Via Lario, 37	C.so Turati, 75 (Brämante)	Via V. di Bologna

PUBLICIS

Borgovercelli, il presentatore tivù ospite dalle 23,30

Arriva l'acchiappa-vip

Enrico Papi stasera è al Globo

BORGOVERCELLI. Che dire di Enrico Papi? Che stasera sarà ospite sullo stage a Il Globo, dopo le 23,30. Che lo si ama o lo si odia, a tal punto che c'è chi pensa di organizzare un Pap...i-test per capire quale sia la maggioranza nell'ambito delle due categorie. Che non mancherà di svolgere il suo ruolo di personaggio televisivo questa volta senza tubo catodico: e quindi non mancherà di sconvolgere *live* la platea.

Ma Papi appartiene alla schiera di presentatori dell'area urlata, tanto per intenderci, «bonolissiana», o è Bonolis che si schiera tra i conduttori di maniera «papista» (o si dice «papiana»?) Gli scienziati stanno studiando da tempo il caso.

Sta di fatto che Papi arriva nel locale «globale» mentre un suo libro sta vendendo discretamente bene. Titolo: «Vips», sottotitolo: «Gli intrighi, i segreti, gli amori che non ho mai potuto raccontare...». Gremese Editore, 18 mila di copertina, prezzo scontato a 14 mila nei book-corner dei supermercati della cintura vercellese. Un libro in cui Papi svela i retroscena. Cito testualmente un piccolo stralcio, per spiegare il *taglio* giocato dal presentatore nel suo scritto, descrivendo la tensione di sconvolgenti attimi fuggenti, puntando il mirino elettronico: «...la telecamera diventa sempre più pesante. Alex (l'operatore, ndr.) chiede aiuto e facciamo i turni: ci sudano anche le orecchie e non abbiamo la forza di parlare!». Ma erano reporter di guerra nelle paludi del Mekong?

Che tempi erano quelli degli esordi, per Papi, quando andava a caccia di immagini segrete, assaltando le celebrità! Ora è cambiato, anche se nelle trasmissioni dove sguazza, tanto rilassato non ci pare proprio. Quando? Scopritelo voi stessi davanti all'elettrodomestico a canali quando un concorrente di «Sarabanda» risponde giusto.

Oltre ad Enrico Papi ospite, al Globo stasera si danza con l'orchestra di Ricky Renna.

Giovanni Barberis

Il presentatore **Enrico Papi** in questo periodo si cimenta anche come autore: è infatti approdato in libreria la sua fatica letteraria intitolata «Vips»

Fuori la musica

Trino live con Berruti e Mandarini

TRINO. Secondo weekend per «Fuori la musica». La tradizionale rassegna (che si chiamava «Maggio in musica») è organizzata dall'assessorato alla Cultura e dai Servizi extrascolastici del Comune, con l'associazione «La casa della luna».

Dopo la serata inaugurale dedicata alle «Passioni di tango», oggi alle 21,30 sarà di scena al Teatro Civico il cantautore trinese Marco Berruti, accompagnato dal suo inseparabile gruppo: Monica Pisano (percussioni), Claudio Bianzino (sax), Stefano Profeta (chitarra), Giorgio Della Role (fisarmonica), Daniele Michelone (contrabbasso). La scorsa estate, Berruti ha partecipato tra l'altro alla sesta edizione di «L'isola in collina», manifestazione organizzata a Ricaldone, la città natale di Luigi Tenco.

Domani alle 21,30, sotto l'atrio municipale, si terrà un bellissimo concerto di musica leggera all'aperto con il trombettista Alberto Mandarini (entrato a far parte stabilmente dell'Orchestra di Paolo Conte) e il «Phoebus Ensemble», con la partecipazione di Daniele Di Gregorio. L'ingresso ai due concerti è gratuito. **[r. co.]**

Stasera torna la big-band, «adottata» da Allifranchini

Tigno Star, al Babylonia un bis fra rock e ironia

PONDERANO. Le sue canzoni, un mese fa, avevano stregato il pubblico; e stasera il Tigno, al secolo Fausto Gargarone, torna al Babylonia per fare il bis. «A grande richiesta», dice il gestore del locale. E stavolta sotto braccio a Wally Allifranchini, il grande sassofonista e arrangiatore che ha dato nuovo smalto ai pezzi del Tigno, molti dei quali sono nati parecchi anni fa. L'appuntamento è alle 23, e il biglietto costa 10 mila lire.

Quello di Tigno Star è un fenomeno di risaia: nato nei primi Anni 90 e con una formazione diversa (quasi tutta santhiatese), il gruppo è risorto alla fine del '97, arruolando una sezione fiati e rimettendo insieme gli Epoké di Giacomo Mosca, che nel frattempo s'erano sciolti. Mesi e mesi di prove, e poi il debutto al Babylonia, il venerdì di Pasqua e in preoccupante concomitanza con la Via Crucis: ma il concerto è andato bene, e dalla voce di Gargarone sono sbocciate le canzoni *cult* dei primi tempi, come «Al laghetto», «Doktor Krauser», «Tour de France», «Luca» e «Tortellini». E poi le nuove *hit*, tutte musicate a più mani attorno ai testi del Tigno, che di spartiti non sa nulla. Storie un po' pazze, e comunque divertenti, che la sezione fiati ha saputo valorizzare. Allifranchini, il mese scorso, non c'era, perché impegnato alla Rai. Stasera invece farà il capo-orchestra, suonando anche alcune canzoni ripescate dal vecchio repertorio e aggiunte in scaletta, per offrire ai fans un concerto più lungo (segnaliamo «Sposi» e «Amico caro»). Tigno Star & the Stars sono una vera big-band (12 elementi). Al sax, oltre ad Allifranchini, c'è Luca Gumiero; poi Angelo Rolando al trombone, Warner Borgia alla tromba e Barbara Dellavalle al clarinetto e al sax soprano. E ancora: Giacomo Mosca alla chitarra, Piero Marinelli alla batteria e Pier Carlo Robbiano al basso (sono gli ex Epokè, tutti e tre di Santhià). Completano l'organico Cristiano Audisio, alle tastiere, e le coriste Lidia Colombo e Monica Pivato. **[g. bu.]**

Da sinistra, l'arrangiatore **Wally Allifranchini**, apprezzato sassofonista, il cantante **Tigno Star** e il trombonista **Angelo Rolando**. La big band vercellese (12 elementi) è in concerto stasera alle 23

GIORNO E NOTTE

Vercelli

Tornano le «Armonie»

Inizia stasera alle 20,45, sul sagrato di Sant'Andrea, la rassegna «Armonie notturne», realizzata dal Comune e dalla Società del Quartetto. Pietro Borgonovo dirigerà l'ensemble di fiati «Musicando insieme». In repertorio «Musica per i reali fuochi d'artificio» e «Musica sull'acqua», di Handel.

Bianzè

Le pièces di Fo

La compagnia Codices stasera è al salone polivalente per presentare pièces di Dario Fo. S'inizia alle 21.

Tricerro

Sellani in concerto

Il pianista Renato Sellani stasera (ore 21) sarà in concerto con Massimo Moriconi al contrabbasso nell'auditorium San Rocco. A cura dell'«Arcabalèstra».

Biella

Il jazz di Calvi

Martedì, al Jazz Club, è in concerto il quartetto di Davide Calvi (pianoforte), Gigi Di Gregorio (sassofono), Stefano Solani (basso) e Carlo Bernardi-nello (batteria). Calvi è uno dei migliori giovani talenti italiani, e s'è già esibito a Biella.

L'appuntamento è alle 21,30, nella sede di palazzo Ferrero al Piazzo.

Borgo D'Ale

Il teatro del Centro

Stasera (ore 21) la compagnia locale «Del Centro» presenta nel salone comunale la farsa «Al tràuma dla màri madòna».

Mosso Santa Maria

Schubert per pianoforte

Secondo appuntamento con il «Maggio musicale», questa sera al cinema della parrocchia: alle 21 si esibisce il pianista biellese Giuliano Cucco, che eseguirà brani di Schubert, Beethoven e Schumann. La rassegna è organizzata dall'istituto musicale «Ermellino Allorto».

Gaglianico

Stasera si recita Goldoni

Stasera alle 21, all'auditorium comunale, la compagnia «I Barbagianni» porta in scena «Sior Todero Brontolon», di Carlo Goldoni.

La regia è di Gianni Serra. Ingresso libero.

I NOSTRI FILM

La sfida Rourke-Van Damme Pura azione ed effetti speciali

UN duello senza esclusione di colpi tra Jean-Claude Van Damme e Mickey Rourke per la regia di Tsui Hark, quarantasettenne vietnamita che è approdato di recente ad Hollywood. E per scenari una luminosissima Costa Azzurra e una Roma a tratti sontuosa e a tratti infernale dove il barocco viene deformato dalle riprese in grandangolo.

Arriva sugli schermi della provincia «Double Team - Gioco di squadra», una pellicola di pura azione e puro ritmo, trascinata da un montaggio in anticipazione che coniuga la spettacolarità fracassona alla bellezza plastica dell'inquadratura, sommandole a notevoli intuizioni nell'utilizzo delle scenografie naturali insieme a componenti artificiali e disomogenei, nel più delirante spirito postmoderno.

Il regista Tsui Hark, dopo un passato di realizzatore e produttore di cult hongkonghesi («Storie di fantasmi cinesi» come regista, «The Killers» e «A Better tomorrow» come produttore), è stato introdotto negli Usa da Jean-Claude Van Damme. Soltanto a fatica, e alla vigilia dello storico passaggio di Hong Kong dalla fase di protettorato inglese al dominio della Cina, il filmaker si è lasciato convincere a tentare il salto statunitense. E la scelta è stata premiata visto il successo ottenuto oltreoceano.

La trama. Jack Quinn (Van Damme), stanco di fare il superagente segreto, vorrebbe ritirarsi nella sua villetta sulla Costa Azzurra insieme alla moglie e al piccolo che sta per nascere. Ma uscire dal giro non è facile: la missione per catturare Stavros (Rourke) fallisce e Quinn si ritrova con le ossa a pezzi in un'isola misteriosa insieme ad altri agenti ufficialmente dati per morti.

Ma Quinn non è certo il tipo che si lascia intimorire: ripresi gli allenamenti, getta via le stampelle e si lancia nella sua battaglia personale contro Stavros. Dopo un po' di movimento - bombe, camion da duecento all'ora, armi di tutti i tipi, combattimenti nell'acqua e nell'aria, kickboxing, tattoo club, high-tech e low-tech, stermini in Piazza Navona e il Colosseo che scoppia in aria come una bomba atomica - Quinn e il suo neonato (partorito in mezzo a tutto il trambusto), potranno godersi in santa pace le gioie della famiglia.

Piero Abrate

Il «duro» Mickey Rourke

Beverly Hills
Tel. 0161/93.52.43-98.71.03 Santhià - Autostrada TO-MI
IL PIÚ GRANDE SALOTTO DEL LISCIO DEL PIEMONTE
TUTTE LE DOMENICHE SERA Cavalieri £. 15.000 con consumazione, DAME INGRESSO OMAGGIO. SE SI VUOLE CENARE alle ore 19 si può fare Cenare e Ballare vini inclusi solo £. 25.000 tutto compreso.
TUTTI I GIOVEDÍ E SABATO spaghettata di mezzanotte offerta dalla direzione
SABATO 16 MONICA PASTOR e la sua orchestra
DOMENICA 17 pom. e sera Orchestra ARMONY SHOW
GIOVEDI' 21 Orchestra spettacolo VANNA ISAIA e la sua band

Un Check-up o un Elisir? Ciao dottore!
DAL 23 MAGGIO AVRETE UN SUPPLEMENTO DI CHIAREZZA.
CINEMA VIOTTI
VERCELLI
GLI OCEANI SI SOLLEVANO. LE CITTÀ SCOMPAIONO. LA SPERANZA SOPRAVVIVE.
DEEPIMPACT
LA COLONNA SONORA È SONY CLASSICAL

STASERA AL CINEMA

BIELLA

IMPERO. Inf. tel. (015) 22.736 - 31.312. **Double team gioco di squadra** con Claude Van Damme. Lire 12.000; 10.000.

MAZZINI. Inf. tel. (015) 22.736 - 31.312. **Jackie Brown**, di Quentin Tarantino, con R. De Niro, B. Fonda, M. Keaton. Lire 12.000; 10.000.

ODEON. Inf. tel. (015) 22.736 - 31.312. **Deep Impact** di M. Leder, con R. Duvall, M. Freeman, V. Redgrave. Lire 12.000; 10.000.

SOCIALE. Inf. tel. (015) 22.736 - 31.312. **Aprile** di e con Nanni Moretti. Lire 12.000.

BORGOSESIA

LUX. Inf. tel. (0163) 22.695. **Will Hunting - Genio ribelle.** Or.: 20,30; 22,20. Lire 10.000; 7000.

CANDELO

VERDI. Inf. tel. (015) 253.69.27. **L'ospite d'inverno** di A. Rickman con Phyllida Law, Emma Thompson. Lire 9000; 7000.

CIGLIANO

SPLENDOR. CHIUSO.

CORRATO

N. PRIMAVERA. Inf. tel. (015) 925.620. **Titanic.** Ore 21,30. Lire 10.000; 7000.

CRESCENTINO

PARROCCHIALE. CHIUSO.

GATTINARA

ITALIA. Inf. tel. (0163) 833.106. CHIUSO.

GHEMME

EXCELSIOR. Inf. tel. (015) 767.323. **Full Monty.** Dalle 21 continuato. Lire 10.000; 7000.

SAN GERMANO

SALA COMUNALE. CHIUSO.

TOLLEGNO

FELIX. Inf. tel. (015) 242.31.18. CHIUSO.

TRINO

ORSA. Tel. (0161) 828.600. **Full Monty.** Ore 21,30. Lire 10.000; 7000 e 9000; 8000.

VARALLO

SOTTERRA. Inf. tel. (0163) 54.265. **La maschera di ferro** con Leonardo DiCaprio. Or.: 20,30; 22,30.

VERCELLI

ASTRA. Inf. or. tel 255.045. Informaspettacolo tel. 69.633. **Double Team - Gioco di squadra**, con Claude Van Damme.

NUOVO ITALIA. Inf. orari tel. 257.744. Informaspettacolo tel. 69.633. **La parola amore esiste** di M. Calopresti, F. Bentivoglio, V. B. Tedeschi, G. Depardieu. L. 10.000; 7000; tessera.

PRINCIPE. Inf. orari tel. 259.047. Informaspettacolo tel. 69.633. **Tre uomini e una gamba**, di Aldo, Giovanni & Giacomo. Lire 10.000; 8000.

VIOTTI. Inf. orari tel. 250.845. Informaspettacolo tel. 69.633. **Deep Impact** di M. Leder, con R. Duvall, M. Freeman, V. Redgrave. Lire 10.000; 8000.

SALUSSOLA

BELVEDERE DRIVE-IN. Informazioni orari: tel. 215.018. **La maschera di ferro**, con L. DiCaprio. L. 10.000; 8000.

LUX. Inf. or. tel. 213.375. OGGI RIPOSO.

TEATRO DARBIENI. Via Parini 1. CHIUSO.

TEATRO CIVICO. Informazioni orari: tel. 255.544. Rassegna **Rotariani alla ribalta.** Ore 21.

DIDENTESCO. Via G. Ferraris 103. OGGI RIPOSO.

SCEGLI IL CINEMA
Dove le emozioni sono su grande schermo.

NELLE SALE DI TORINO

ADUA 200 c. G. Cesare 67, tel. 856.521. **Le tentazioni della Luna.** Or.: 16; 18,10; 20,20; 22,30. Lire 12.000.

ADUA 400 c. G. Cesare 67, tel. 856.521. **Il grande Lebowski.** Or.: 15,45; 16; 20,15; 22,30. Lire 12.000.

AMBRA v. Chiesa Salute 77, tel. 210.985. **Came tremula.** Or.: 20,30; 22,30.

AMBROSIO MULTISALA c.so V. Emanuele II 52, tel. 547.007. *Sala 1:* **Nightwatch.** Or.: 15,45; 18; 20,15; 22,30. *Sala 2:* **Deep Impact.** Or.: 15,15; 17,40; 20,05; 22,30. *Sala 3:* **Codice Mercury.** Or.: 15,30; 17,50; 20,10; 22,30.

ARLECCHINO c. Sommeiller 22, tel. 581.71.90. **Deep Rising.** Or.: 16,30; 18,30; 20,30; 22,30.

CAPITOL via San Dalmazzo 24, tel. 540.605. **The Full Monty.** Or.: 16; 18,10; 20,20; 22,30.

CENTRALE v. C. Alberto 27, tel. 540.110. **Aprile.** Or.: 15,45; 17,30; 19,15; 21; 22,30.

C. CHAPLIN 1 v. Garibaldi 32/e, t. 436.07.23. **Niagara Niagara.** Or.: 15,45; 18; 20,15; 22,30.

C. CHAPLIN 2 v. Garibaldi 32/e, tel. 436.07.23. **Rivja e Marilijn.** Or.: 15,55; 18,10; 20,25; 22,40.

CIAK c. Giulio Cesare 105, tel. 232.029. **La maschera di ferro.** Orario: 15; 17,30; 20; 22,30.

CRISTALLO via Gotto 5, t. 650.71.00. **Un topolino sotto sfratto.** Or.: 16,30; 18,30; 20,30; 22,30.

DORIA via Gramsci 9, tel. 542.422. **Mr. Magoo.** Or.: 15,55; 18,05; 20,15; 22,25.

ELISEO GRANDE p. Sabotino, tel. 447.52.41. **Lo straniero che venne dal mare.** Or.: 15,45; 17,55; 20,15; 22,30.

ELISEO BLU piazza Sabotino, tel. 447.52.41. **La mia regina - Mrs. Brown.** Or.: 16; 18,10; 20,20; 22,30.

ELISEO ROSSO p. Sabotino, tel. 447.52.41. **Will Hunting, genio ribelle.** Or.: 15,30; 17,50; 20,10; 22,30.

EMPIRE p. V. Veneto 5, tel. 817.16.42. **Anastasia.** Orario: 14,30; 16,30; 18,30; 20,30; 22,30.

ERBA 1 c. Moncalieri 241, tel. 681.54.47. **Jackie Brown.** Or.: 19,30; 22,30.

ERBA 2 c. Moncalieri 241, tel. 681.54.47. **I miei più cari amici.** Ore 22,30.

ETOILE v. Buozzi ang. v. Roma, t. 530.353. **The Full Monty.** Or.: 15; 16,55; 18,50; 20,45; 22,40.

FARO via Po 30, tel. 817.3323. **Titanic.** Orario: 17,20; 21.

FIAMMA corso Trapani 57, tel. 385.2057. **Deep Impact.** Orario: 14,45; 17,20; 19,55; 22,30.

IDEAL c. Beccaria 4, telefono 521.4316. **Codice Mercury.** Orario: 15,30; 17,50; 20,10; 22,30.

KING via Po 21, tel. 812.59.96. **Una vita esagerata.** Or.: 16,30; 18,30; 20,30; 22,30.

KONG via Santa Teresa 5, tel. 534.614. **Io & Out.** Or.: 15,30; 18,30; 20,30; 22,30.

LUX Galleria San Federico, tel. 541.283. **Titanic.** Or.: 14,20; 17,55; 21,30.

MASSIMO UNO v. Montebello 6, t. 817.10.46. **Le tentazioni della luna.** Orario: 16,30; 18,30; 20,30; 22,30.

NAZIONALE 1 via Pomba 7, tel. 8124173. **Se cosa hai fatto.** Or.: 16; 18,10; 20,20; 22,30.

NAZIONALE 2 via Pomba 7, tel. 812.41.73. **Teatro di guerra.** Or.: 15,50; 18; 20,15; 22,30.

OLIMPIA 1 via Arsenale 31, tel. 532.448. **Nightwatch.** Or.: 16; 18,10; 20,20; 22,30.

OLIMPIA 2 via Arsenale 31, tel. 532.448. **La parola amore esiste.** Or.: 15,45; 17,30; 19,15; 21; 22,30.

REPOSI via XX Settembre 15, t. 531.400. *Sala 1:* **La maschera di ferro.** Or.: 15; 17,30; 20; 22,30. *Sala 2:* **U.S. Marshals - Caccia senza tregua.** Or.: 15; 17,30; 20; 22,30. *Sala 3:* **Deep Impact.** Or.: 15,15; 17,40; 20,05; 22,30.

ROMANO Gall. Subalpina, tel. 562.01.45. **Il grande Lebowski.** Or.: 15,30; 17,50; 20,10; 22,30. Lire 12.000.

STUDIO RITZ via Acqui 2, tel. 819.01.50. **Anastasia.** Or.: 16,30; 18,30; 20,30; 22,30.

VALENTINO 1 corso Massimo d'Azeglio 17, telefono 650.02.05. **La vita è bella.** Orario: 20,20; 22,30.

VITTORIA via Roma 336, tel. 5621788. **Breakdown.** Or.: 15,50; 18,05; 20,20; 22,35.

TEATRI

TEATRO REGIO. Ore 15 Il Regio dietro le quinte, visita guidata a teatro. Ore 20,30 **Don Pasquale**, dramma buffo di G. Donizetti (turno Regione 1), Fabrizio M. Carminati dir., regia Ugo Gregoretti. Orch. e coro Teatro Regio. Biglietteria ore 10,30-18 e 19,30-20,30, tel. 8815.241/242.

AUDITORIUM RAI. P. Rossaro. Accademia Corale Stefano Tempia. Martedì 19 maggio 1998 ore 21 avrà luogo l'11° concerto della stagione 1997/98. In programma **Concerto**, direttore Michele Frazza. Biglietto ordinario L. 20.000.

Oggi ultima gara prima delle finali

Amatori test a Barcellona

L'Amatori oggi è a Barcellona nell'ultimo turno del girone di Champions

VERCELLI. L'Amatori vola in Spagna per affrontare il Barcellone nell'ultimo match di Euroclub prima della «final four». Questa sera alle 19 il quintetto di Caricato cercherà di espugnare il Palau Blaugrana per chiudere al primo posto il girone di qualificazione. «Sarà un'impresa - osserva il tecnico vercellese - anche perchè, come spesso successo in questa stagione, scenderemo in pista in "emergenza"».

Se l'assenza di Crudeli era preventivata (il biondo marcatore toscano sconta un turno di squalifica) non altrettanto si può dire del forfait di Gonella. L'argentino non si è ancora completamente ristabilito dall'infortunio subito nel derby (violenta pallinata sotto l'orecchio) per questo lo staff medico ha preferito concedergli qualche ultiore giorno di riposo.

«E' destino che le sfide con il "Barça" nascano sotto una cattiva stella - precisa Caricato - se è vero che, nel match d'andata, abbiamo dovuto rinunciare a capitan Mariotti e Ale Bertolucci. Fortunatamente la qualificazione è inattaccabile, dunque potremo scendere in pista senza eccessivi condizionamenti».

Scontato il quintetto anti-Barcellona: Cupisti tra i pali, Martin Romeo, «Ale», Mirko Bertolucci e Mariotti. Per chiudere al primo posto l'Amatori dovrà imporsi con almeno due reti di scarto (al Pala Isola i catalani si erano imposti 4-3), tenendo conto, tra l'altro, che gli «azul grana» devono ancora recuperare il match con il Liceo La Coruna incontro, sostengono i maligni, rinviato per consentire ai catalani di «studiare» il risultato più idoneo alla luce dell'esito di Novara-Igualada che deciderà le sorti del girone A.

«Non è la prima volta che nell'hockey si verificano fatti del genere - osserva Caricato - tanto è vero che, per le esigenze dei club spagnoli è stata posticipata di una settimana la final four». [p. m. f.]

Solo un ko del Bre spalanca la B1

Mokaor, ci vuole un bel miracolo

BIELLA. Ultima giornata nei tornei di volley. Gran parte dei verdetti sono già stati emessi, ma c'è chi continua a sperare.

Qui Libertas Mokaor. Serve un miracolo. Non già del sestetto vercellese, impegnato sul parquet dell'Olimpia Massa (fischio d'inizio alle 21), quanto del Lido Lucca, terz'ultimo della classe, chiamato (ma da chi?) a superarsi per superare la Bre Cuneo. Nel caso (assai probabile) d'una vittoria del duo piemontese a raggiungere in B1 il Voltri saranno i cuneesi in virtù del migliore quoziente set.

E per il secondo anno consecutivo la Mokaor si fermerà solo alle soglie del Paradiso: «Da parte nostra cercheremo d'onorare sino in fondo l'impegno - spiega il presidente Antonio Bertolini -. Lo dobbiamo a noi stessi primo e ai nostri tifosi».

Qui Pink. Con il Trecate in A2 si gioca stasera l'ultima giornata in III femminile. La Pink chiude in casa ricevendo il Mantova. Attenzione: si gioca stasera a alle 21 in quanto domani il palazzetto sarà occupato dall'Ing.

La Pink cercherà la vittoria per conservare il secondo posto. Un risultato di prestigio che bisserebbe quello ottenuto nella passata stagione alle spalle del Vigevano. La minaccia alla piazza d'onore arriva dall'Omegna (terzo a due lunghezze) che impegnato a Castronno.

Ma ormai l'obiettivo principale della stagione è la Coppa Italia (la «final four» è in programma a Biella il 6 e 7 giugno). Per questo contro il Mantova mancherà Doriana Frontini, tenuta precauzionalmente a riposo per un problema alla spalla (in settimana si è allenata a ritmi ridotti). Afferma il general manager Luigino Ugazio: «La squadra sta lavorando intensamente per arrivare al massimo della forma per inizio giugno. Tengo a precisare che per la società questa non è un'annata fallimentare, visto che siamo secondi in campionato e abbiamo centrato la "Final four" di Coppa. E' stata una stagione costellata da alcuni problemi, ma assolutamente non fallimentare».

Doriana Frontini

Qui Giletti. La cavalcata trionfale del Gattinara si chiuderà questa sera alle 21 a Racconigi. Le valsesiane saranno seguite in terra cuneese da un nutrito seguito di tifosi, pronti a festeggiare nuovamente la promozione in B1 del team di Gallana.

Serie C maschile. Grande derby, stasera a Valdengo (inizio alle 21) tra la Giletti (imbattuta capolista) e il Biella Scarpe, terza della classe e già in clima play off. Nel girone A l'A&O Santhià chiude a Vallesusa contro il Condove, ma per sperare nel terzo posto utile per i play off, i santhiatesi devono augurarsi che il Bressano Mondovì (in vantaggio nel quoziente set) perde a Torrazza Piemonte (17,30) contro il fanalino di coda Saluggia.

SERVIZIO Di Gabriele Cornelio e Piermario Ferraro

Non ci sarà neppure per il match con la Solbiatese

La Pro «perde» Motta

Biellese «ricarica» le batterie

VERCELLI. Tutto in novanta minuti. Nessuno immaginava un simile epilogo per Pro e Biellese, dopo le grandi accoglienze estive (per i bianchi) e lo squillante girone d'andata (per i bianconeri).

Invece sotto questo sole già estivo Dalessiani e Bacchiniani preparano l'ultimo decisivo match senza sapere se, anche vincendo, centreranno i due obiettivi del momento, salvezza anticipata per la Pro, play off per la Biellese.

E le ultime notizie non sono il massimo della vita per entrambi i clan, a cominciare dalla Pro. Dopo la squalifica di Bertolone che si è andata ad aggiungere al forfait di Righi della scorsa settimana, è venuto anche l'«abbandono» di Motta. L'interdittore dei bianchi non ha ancora recuperato dal colpo al capo con l'interessamento dell'occhio e sarà costretto a saltare anche l'impegno con la Solbiatese di domani. «Non ci sono complicazioni - rassicura il dottor Francese -, ma Motta di professione fa il calciatore, non l'impiegato di banca. Se lavorasse dietro una scrivania sarebbe già al suo posto. Ma sul campo potrebbe ricevere un altro colpo nello stesso punto sarebbe un guaio. Quindi meglio non rischiare».

Ci sarà invece Argentesi che, pur afflitto da una leggera tendinite, stringerà i denti e sarà del match. Oggi ultimo allenamento, poi il ritiro a Viverone.

Anche la Biellese conterà su qualche assenza. Agli ormai cronici malati (Corradi, Chicco Rossi, Garegnani) si è aggiunta l'indisponibilità di Passariello, squalificato per un turno dal Giudice sportivo per la solita somma di ammonizioni.

Ma soprattutto la Biellese deve ricaricare le batterie in vista del match di domani con la Pro Sesto. I bianconeri devono assolutamente vincere e sperare che il Cremapergo a Trieste riesca a ottenere un risultato positivo. Meglio ancora se anche il Novara riuscisse ad espugnare il campo dell'Albinese. Cosa però quasi impossibile da verificarsi, visto che i bergamaschi si giocano l'accesso ai play off mentre gli azzurri di Vallongo molto probabilmente si presenteranno «scarichi» dopo la raggiunta salvezza.

«Noi dobbiamo pensare a vincere. Poi vedremo i risultati degli altri campi - dice il ds Sandro Turotti -. Per questo abbiamo bisogno dell'incoraggiamento del pubblico. Anche se non riuscissimo centrare i play off la nostra è sempre una stagione da incorniciare». [r. eyn.]

TORNEO DELLO SCUDETTO

Borgo si prepara all'esordio

BORGOSESIA. Il primo riflesso dell'esaltante promozione in C2 (qui nella foto di Reolon una fase del match col Selargius) è la partecipazione al torneo dello Scudetto, la competizione tra le vincitrici dei nove gironi che assegna il titolo di campione d'Italia dei Dilettanti. E il Borgosesia domani fa il suo esordio nel primo triangolare a Sanremo dove affronta gli azzurri domenitori del girone A. Terza rivali il Trento, squadra che i ragazzi di Domenicali affronteranno, al Comunale, mercoledì prossimo in caso di sconfitta oppure domenica se usciranno imbattuti da Sanremo. [i. fo.]

PAGAMENTO IN 12 MESI A TASSO ZERO*

PASSAGGIO DI PROPRIETA' E BOLLO PER 12 MESI

Fino al 30 giugno** solo dai Concessionari Alfa Romeo.

1 ANNO DI GARANZIA

TAGLIANDO AL 6° MESE E CHECK-UP ENTRO IL 12° MESE

Concessionari Alfa Romeo

SE SCEGLIETE UNA ALFA ROMEO USATA, E' TUTTO COMPRESO NEL PREZZO.

Usato Alfa Romeo. Il grande valore di sempre a condizioni irripetibili. Come averlo? Con Opzione Usato è molto facile. Versate subito un anticipo sulla base della quotazione di Quattroruote, in seguito 11 quote mensili e dopo un anno siete liberi di scegliere: effettuare il versamento finale oppure passare ad un'altra Alfa Romeo, nuova o usata, con la certezza di un prezzo di riacquisto predefinito (il 60% del prezzo di acquisto se la vostra vettura è in normali condizioni d'uso). Cosa vi offre? Un anno di garanzia, il passaggio di proprietà, il bollo, un tagliando al 6° mese (esclusi i materiali di consumo) e un check-up entro il 12° mese. Tutto compreso nel prezzo. Sembra incredibile? Venite dai Concessionari Alfa Romeo.

*Esempio di acquisto con **Opzione Usato**: Prezzo vettura **L. 12.000.000** • Primo versamento (40%) **L. 4.800.000** • 11 quote mensili da **L. 218.182** • Ultimo versamento (40%) **L. 4.800.000** • Spese gestione pratica **L. 250.000** • T.A.N. **0%** • T.A.E.G. **4,28%** • Prezzo minimo di riacquisto in caso di passaggio a una Alfa Romeo nuova o usata (60%) **L. 7.200.000** = Salvo approvazione Sava. Per ulteriori informazioni sui tassi e sulle condizioni praticate da Sava, consultare i fogli analitici pubblicati a termini di legge. **"L'offerta è valida fino al 30/6/98 per vetture a benzina immatricolate a partire dal '92 e diesel a partire dal '93. Non è cumulabile con altre in corso.

AUTO TEAM
VERCELLI - Tangenziale Sud, 61 - Tel. (0161) 294319

GILARDI & C.
BORGOSESIA (VC) - Via G. Marconi, 42 - Tel. (0163) 22566

SABICAR
BIELLA - Viale Macallé, 45 - Tel. (015) 401745

Nuovi Gatorade passion fruit e ananas

ARMANDO TESTA SPA

La sete è alla frutta.

Vieni a provare i nuovi gusti a Bicincittà.

17 MAGGIO
Reggio Calabria, P.za Duomo - ore 9,30
Piacenza, P.za Cavalli - ore 9
Senigallia (AN), Via dei Gerani (Coop) - ore 8,30
Ovada (AL)
Torino, P.za S. Carlo - ore 9

Taranto, Rotonda del Lungomare - ore 9,30
Messina, P.za Duomo - ore 8,30
Palermo, P.za Castelnuovo - ore 10,30

23 MAGGIO
Trento

24 MAGGIO
Pescara
Bolzano
Potenza
Cosenza
Crotone
Caserta
Salerno
Ferrara
Forlì
Modena
Ravenna
Reggio Emilia
Trieste
Latina
Rieti
Genova
La Spezia
Brescia
Cremona
Lecce
Varese
Ascoli Piceno
Alba (CN)
Alessandria
Domodossola (NO)
Fossano (CN)
Novi Ligure (AL)
Saluzzo (CN)
Savigliano (CN)
Torino (AL)
Vercelli (AL)
Bari
Brindisi
Foggia
Lecce
Cagliari
Catania
Arezzo
Grosseto
Livorno
Massa
Pisa
Pistoia
Siena
Perugia
Aosta
Mestre (VE)
Padova
Treviso
31 MAGGIO
Parma
Cassino M.to (AL)
Oristano
Enna
Ragusa
Terni

BICINCITTA' 1998

All'iscrizione riceverai gratis una bottiglia di un nuovo gusto Gatorade.

www.gatorade.it

LFC SPORT DRINK IT UP Gatorade